دار الكتب المصرية

القسم الأدبي

ديوان الهذليين

١ - ٣

مطبعة دار الكتب المصرية بالقاهرة

Bibliotheca Alexandrina
0018697

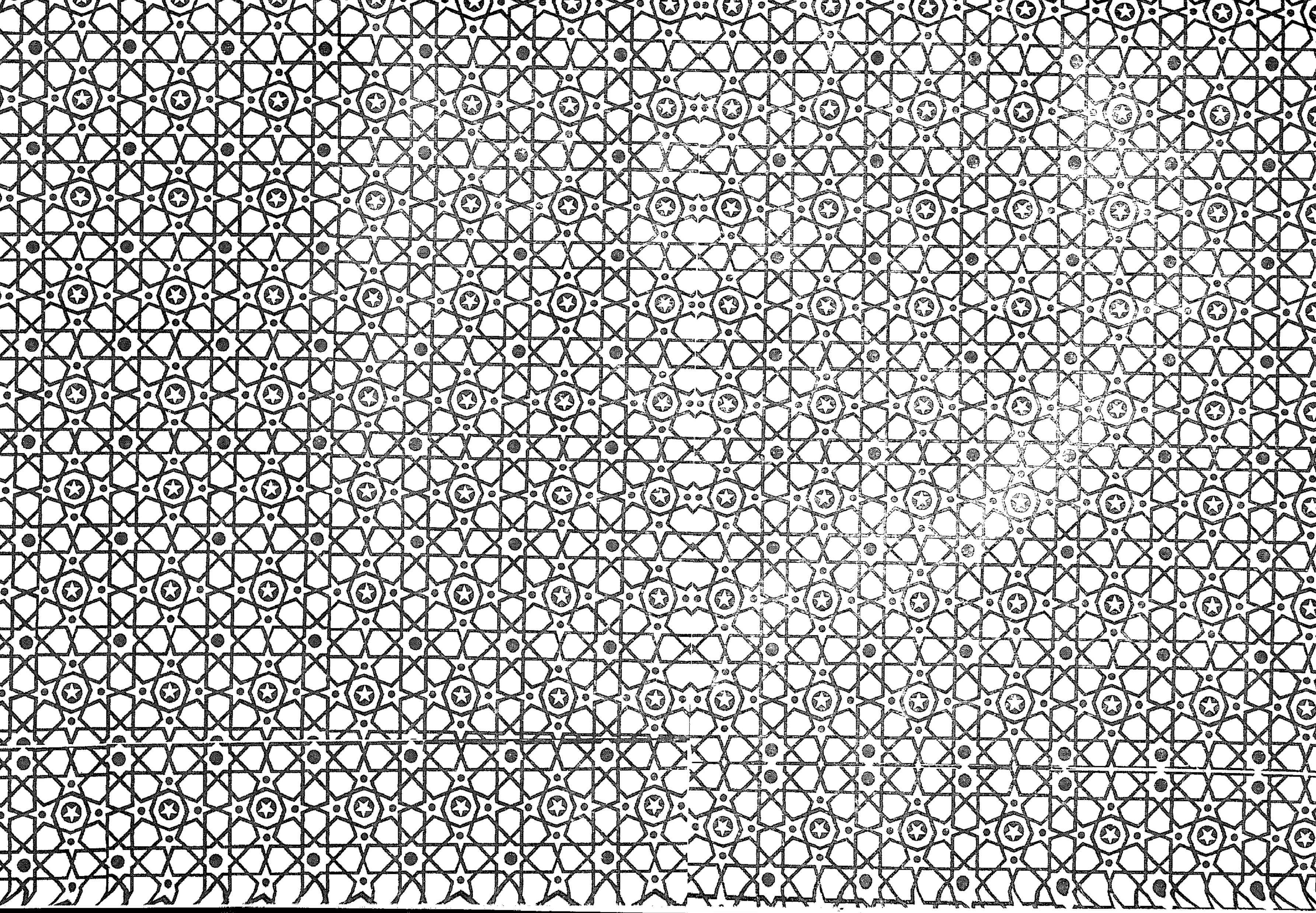

ديوان الهذليين

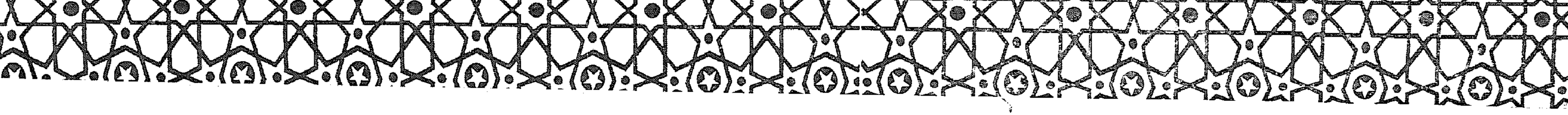

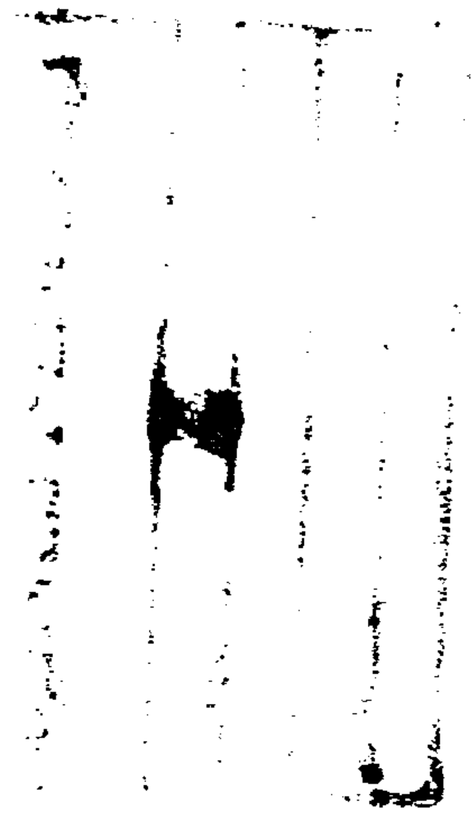

9177
pt 1-3

دار الكتب المصرية
القسم الأدبي

ديوان الهذليين

القسم الأول

شعر أبي ذؤيب وساعدة بن جؤية

الهيئة العامة لمكتبة الأسكندرية
رقم التصنيف 892.1
رقم التسجيل : ٢٦٥٤٧

الطبعة الثانية

القاهرة

مطبعة دار الكتب المصرية بالقاهرة

١٩٩٥

ديوان الهزليين. - ط٢. - القاهرة : دار الكتب المصرية، ١٩٩٥
٣مج ؛ ٢٨سم.
يشتمل على إرجاعات ببليوجرافية.
المحتويات: جـ١. شعر ابى ذميب، وساعدة بن جؤية. - جـ٢.
شعر المتنخل، وعبد مناف بن ربع، وصخر الغى،
وحبيب الاعلم، وابى كبير، وابى خراش،...
تدمك ٩-١٠٠٠١-١٨-٩٧٧ (جـ١)
٥-٠٠٠٣-١٨-٩٧٧ (جـ٢)
٣-٠٠٠٤-١٨-٩٧٧ (جـ٣)

١ر٨١١

الطبعـــة الأولى بمطبعة دار الكتب

جميع الحقوق محفوظة لدار الكتب المصرية

١٣٦٤ هـ — ١٩٤٥ م

الطبعة الثانية بمطبعة دار الكتب

جميع الحقوق محفوظة لدار الكتب المصرية

١٩٩٥

بسم الله الرحمن الرحيم

مقدمة

اعتمدنا فى تصحيح هذا الكتاب على نسخة مخطوطة من كتب المرحوم الأستاذ الشنقيطى الكبير محفوظةٍ بدار الكتب المصرية تحت رقم ٦ أدب ش ضمن مجموعة تشتمل على جملة دواوين، وقد كتب عليها مالكها وواقفها ما نصه :

" ملك هذا المجموع الفائق الرائق المشتمل على جملة وافرة من دواوين العرب العرباء أوّلها هذا (أى ديوان حسان بن ثابت) وواحد وثلاثون من دواوين شعراء هذيل، وديوان لبيد، وديوان الشمّاخ، وديوان الأعشى، وديوان ذى الرمة، وديوان ابن الدمينة، وديوان سراقة البارقى، محمد محمود بن التلاميد التركزى الشنقيطى المدنى ثم المكى، ثم وقفه على عَصَبته بعدَه كسائر كُتُبه وقفا مؤبّدا، فمن بدّله أو غيّره فإثمه عليه والله تعالى حسيبه، وكتَبه مالكه واقفه محمد محمود سنة ثلاث وتسعين ومائتين وألف " .

وديوان الهذليين المشتملة عليه هذه المجموعة ليس من خط الشنقيطىّ وإن كان مكتوبا كلُّه بالخط المغربى . وقد ضبط جميع ما فيه من الشعر ضبطا حسنا فى أكثر الأحيان، وفى حواشيه شروح وتعليقات كتبها الأستاذ الشنقيطى بالخط المغربى الدقيق . وقد يقع فى ألفاظ هذه الشروح تحريف وتصحيف، وتقديم وتأخير، وزيادة ونقص يضطرب به المعنى أحيانا، أو تكرار بغير مقتضٍ . وهذه الشروح هى التى أثبتناها فى هذا الديوان بعد كلّ بيت ما كُتب عليه . والشعر

بالحروف الكبيرة ، والشروح بحروف أصغر منها . ويظهر أن هـذه الشروح والتعليقات مختصرة من شرح أبى سعيد السكرى على ديوان الهذليين بدليل النقل عنه صراحة فى كثير من معانى الأبيات دون غيره من شراح هذا الشعر .

وقد بذلنا أقصى جهدنا فى إصلاح ما وقع فى هـذه الشروح من أخطاء بالرجوع إلى شروح هذا الشعر فى مظانّه ، منبِّهين على ذلك فى حواشى هذا الكتاب . ومن المظانّ التى رجعنا إليها شرح أبى سعيد الحسن بن الحسين السكرى لديوان أبى ذؤيب المخطوط المحفوظ بدار الكتب المصرية تحت رقم ١٩ أدب ش وشرح الأنبارى على المفضَّليات فى القصيدة الأولى من شعر أبى ذؤيب . وما ورد فى كتب اللغة من تفسير اللغويين لشعر الهذليين ؛ فلم نَدَعْ تفسيرا لبيت ولا رواية فيه إلا ذكرناه فى حواشينا على هـذا الكتاب ، منبِّهين على مصدره الذى نقلناه عنه ؛ كما أننا لم نَدَع فى هذا الشرح تفسيرا للفظ غريب إلا رجعنا إليه فيما بين أيدينا من كتب اللغة ، فإن لم نجد هـذا التفسير أو وجدنا ما يخالفه نبّهنا على ذلك فى الحواشى ، وذكرنا عبارة اللغويّين فى تفسير هذا اللفظ . ولم نَدَع كذلك بيتا غامضَ المعنى لا يستطاع فهمُه إلّا أوضحناه وأبنّا المراد به .

وقد طبع فى أوربا مجموعات ثلاث من أشعار الهذليين : إحداها مجموعة طُبع منها جزءان كتب على الجزء الأول منها : "مجموع دواوين من أشعار الهذليين وهو يشتمل على ديوان أبى ذؤيب اعتنى بنشره واستخراجه لأوّل مرة يوسف هلّ الألمانى هانوفر خزانة الكتب الشرقية لهاينس لافاير سنة ١٩٢٦" وكتب على الجزء الثانى منها : «مجموعة أشعار الهذليين الجزء الثانى أشعار ساعدة بن جؤيّة ، وأبى خراش الهُذَلى ، والمتنخِّل ، وأسامة بن الحارث ، اعتنى بنشرها يوسف هلّ الألمانى طبع بمدينة ليبزج سنة ١٩٣٣» وعلى هذا الجزء الثانى نفس الشروح والتعليقات المكتوبة

على النسخة الشنقيطية بنصها . ومن الغريب أن ترتيب هذه النسخة الأوربية مخالف لنسخة الشنقيطى فى ترتيب الشعراء مع الاتفاق بينهما فى الشرح ، كما أنها مخالفة للنسخة الشنقيطية فى ترتيب شعر أبى ذؤيب . ويظهر لنا أن الجزء الأول من النسخة الأوربية هذه وهو المشتمل على شعر أبى ذؤيب قد نُقل من أصل يخالف الأصل الذى نُقِل منه الجزء الثانى . وكلا الجزءين فيه فهارس لقوافى الشعر ، وأسماء الرجال والنساء الواردة فيه ، وأسماء الأمكنة ، وترجمةٌ لجميع ما ورد فيه من الشعر باللغة الألمانية .

والثانية مجموعة طبعت فى لندن سنة ١٨٥٤ وعليها شرح السكرى وقد كتب عليها "كتاب منتهى أشعار الهذليين صنعة أبى سعيد الحسن بن الحسين السكرى رواية أبى الحسن على بن عيسى بن على النحوى عن أبى بكر أحمد بن محمد الحُلْوانى" عنه" وهى محفوظة بدار الكتب المصرية تحت رقم ١٦٥ أدب وتشتمل على شعر تسعة وعشرين من شعراء هُذَيل .

والثالثة كُتب عليها "أشعار الهذليّين مابقى منها فى النسخة اللغدونية (أى الليدنية) غير مطبوع" وهى مطبوعة فى برلين سنة ١٨٨٤ وفيها ملاحظات وترجمة لما فيها من الشعر باللغة الألمانية للمسيو فلهاوزن الألمانى . وهى محفوظة بدار الكتب المصرية تحت رقم ١٧٨١ أدب وتشتمل على شعرٍ لسبعة وعشرين شاعرا من شعراء هُذَيل ، عدا ما تشتمل عليه من ذكر بعض الوقائع والأيام وما قيل فيها من الشعر . وهذه المجموعة الثالثة مكمِّلة للمجموعة الثانية التى عليها شرح السكرى ، وهى النسخة الليدنية .

وقد طُبع هذا الجزء فى عهد حضرة صاحب الجلالة مولانا الملك المعظّم "فاروق الأوّل" حفظ الله مُلكه، ومدّ ظلّه، وأدامه نصيرا للعلم والأدب.

* * *

وكان تمام طبعه فى أوائل عهد مدير الدار الحالى صاحب العزة الأستاذ الكبير "أحمد عاصم بك" الذى يَلقى القسم الأدبىّ بالدار من عنايته واهتمامه ما يبشر بنهضة طيبة موفّقة لإحياء الآداب العربية.

كما نذكر بالشكر ما بذله حضرة الأستاذ الفاضل "أحمد زكى العِدوى" رئيس القسم الأدبى من معاونة صادقة فى إخراج هذا الكتاب.

أحمد الزين
بدار الكتب المصرية

صورة ما كتبه مالكُ نسخة الأصل وواقفُها

المرحوم محمد محمود بن التلاميد التركزى الشنقيطىّ — رحمه الله —

كتاب ديوان الهذليّين

وهو يشتمل على ثمانية أجزاء : خمسة منها من رواية أبى سعيد عن الأصمعى وهى الثانى والثالث والرابع والخامس والسابع . ولم نظفر من نسخة رواية أبى سعيد إلا بهذه الخمسة، وضاع الثانى، وهى ثلاثة من نسخة الأصل، ثم وقفنا بعد ذلك على نسخة أخرى ليست من رواية أبى سعيد، وهى كتاب واحد غير مجزأ يخالف نسخة رواية أبى سعيد فى الترتيب وفى رواية بعض الأشعار ونسبتها الى قائليها ، فأخذنا ما وجدناه فيها مما ليس فى رواية أبى سعيد وقسمناه الى ثلاثة أجزاء وهى الأول والسادس والثامن وجعلناه تماما لهذه النسخة ، وألحقنا كل شىء من ذلك بموضعه اللائق به حسبما أمكن، وبالله تعالى التوفيق .

نقلتُ هذا الترتيب من نسخة الأصل التى نُسخ منها ، وهو كما أثبت فى هذه النسخة من خط يحيى بن المهدىّ الحسينىّ ؛ وتاريخه سنة آثنتين وثمانين وثمانمائة وتاريخى سنة أربع وثمانين ومائتين وألف بالمدينة المنوّرة على منوّرها أفضل الصلاة والسلام . اهـ .

بسم الله الرحمن الرحيم

وصلى الله على سيدنا محمد وعلى آله وصحبه وسلم

شعر أبى ذؤيب

قال أبو ذؤيب[1] — وقد هلك له خمسة بنين فى عام واحد، أصابهم الطاعون . وفى رواية : وكان له سبعة بنين شربوا من لبن شربت منه حية ثم ماتت فيه، فهلكوا فى يوم واحد — :

أمِنَ المَنُونِ وريْبِها تَتَوَجَّعُ ؟ * والدهرُ ليسَ بمُعْتِبٍ من يَجْزَعُ[2]

(١) قال ابن قتيبة : أبو ذؤيب الهذلى، هو خويلد بن خالد بن محرّث بن زبيد بن مخزوم بن صاهلة ابن كاهل، أخو بنى مازن بن معاوية بن تميم بن سعد بن هذيل بن مدركة بن إلياس بن مضر بن نزار، جاهلى إسلامى، وكان راوية لساعدة بن جؤية الهذلى، وخرج مع عبد الله بن الزبير فى مغزى نحو المغرب فمات . وذكر العينى بعد ما نسبه الى هذيل، قال : كان مسلما على عهد رسول الله — صلى الله عليه وسلم — ولم يره . ولا خلاف أنه جاهلى إسلامى . زاد، وقيل : إنه مات بأرض الروم ودفن هناك . اهـ و يلاحظ أنه قد ورد فى النسخة الشنقيطية النسب السابق لأبى ذؤيب منقولا عن ابن قتيبة ؛ وقد راجعنا الشعر والشعراء لابن قتيبة فلم نجد فيه إلا ذكر أبى ذؤيب وأبيه دون بقية نسبه المذكور هنا .

(٢) قال الضبى : المنون الدهر، سمى منونا لأنه يذهب بالمنة بضم الميم وتشديد النون، أى القوة . وقيل : المنون هى المنية . وعلى التفسير الأول روى : «وريبه» بتذكير الضمير . وعلى الثانى روى «وريبها» . و «معتب» ، أى راجع عما تكره إلى ما تحب . و يلاحظ أن جميع ما كتبناه من النقول فى شرح هذه القصيدة إنما لخصناه من شرح ابن الأنبارى على المفضليات فى شرحه لهذه القصيدة .

قالت أُمَيْمَةُ: مالِجِسْمِكَ شاحِباً * منذ ٱبْتُذِلْتَ ومِثْلُ مالِكَ يَنفَعُ؟ (١)

أم ما لِجَنْبِكَ لا يُلائم مَضْجَعا * إلّا أَقَضَّ عليكَ ذاكَ المَضْجَعُ (٢)

فأَجَبْتُها أَنْ ما لِجِسْمِيَ أنّه * أَوْدَى بَنِيَّ مِن البِلادِ فوَدَّعوا (٣)

أَوْدَى بَنِيَّ وأَعْقَبونى غُصّةً * بعد الرُّقادِ وعَبْرةً لا تُقْلِعُ (٤)

سَبَقوا هَوَيَّ وأَعْنَقوا لِهَواهُمُ * فتُخُرِّموا ولِكُلّ جَنْبٍ مَصْرَعُ (٥)

فغَبَرْتُ بعدهمُ بَعَيْشٍ ناصِبٍ * وإخالُ أَنِّى لاحِقٌ مُسْتَتْبَعُ (٦)

ولقد حَرِصْتُ بأن أُدافِعَ عنهمُ * فإذا المنيّةُ أقبلتْ لا تُدفَعُ

---

(١) شاحبا ، أى متغيرا مهزولا . وروى « سائيا » ، أى يسوء من رآه . « وابتذلت » بالبناء للفاعل ، أى امتهنت نفسك فى الأعمال لموت من كان يكفيك أمر ضيعتك من بنيك . ويقرأ بالبناء للمجهول أيضا . وقد ضبط فى شرح ابن الأنبارى بكلا الوجهين . « ومثل مالك ينفع » ، أى مثل مالك كثير يكفى صاحبه البذلة والامتهان ، فتشترى من العبيد من يكفيك أمر ضيعتك ويقوم عليها .

(٢) « أقضّ عليك » ، أى صار تحت جنبك مثل القضض ، أى الحصى . يقول : كأن تحت جنبك حصى يقلقك ويمنعك النوم . ويروى : « أم ما بجسمك » .

(٣) يروى : « بجسمى » وهى رواية جيدة . ويروى : « أنى » . يقول : إنه أجابها بأن الذى أنحل جسمه وأهزله هلاك بنيه . (٤) روى « وأودعونى حسرة » وهى واردة فى الأصل أيضا . ويشير بقوله : « بعد الرقاد » الى أن حزنه يمنعه النوم حين ينام الناس .

(٥) « هوىّ » ، أى هواى ، وهى رواية واردة فى الأصل أيضا ؛ وهذه لغة هذيل فى كل اسم مقصور مضاف الى ياء المتكلم ، فيقولون : فتىّ وعصىّ ، أى فتاى وعصاى . « وأعنقوا » : أسرعوا . ويروى : « وأعنقوا اسبيلهم * ففقدتهم » . « فتخرّموا » ، أى أخذوا واحدا واحدا .

(٦) غبرت : بقيت . وناصب ، أى ذى نصب بالتحريك ، وهو الجهد والتعب . ومستتبع : مستلحق ، استتبع فلان فلانا ، أى ذهب به ، يقول : أنا مذهوب بى وصائر إلى ما صاروا إليه .

وإذا المَنِيّةُ أَنْشَبَتْ أظفارَها * أَلْفَيْتَ كلَّ تَميمةٍ لا تَنفَعُ

فالعَيْنُ بَعْدَهُمُ كأنّ حِداقَها * سُمِلَتْ بشَوْكٍ فهى عُورٌ تَدْمَعُ (١)

حتّى كأنّى للحَوادثِ مَرْوَةٌ * بصَفَا المُشَرَّقِ كلَّ يومٍ تُقْرَعُ (٢)

لا بدّ من تَلَفٍ مقيمٍ فانتظِرْ * أبأَرْضِ قَومِكَ أم بأخرى المَصرَعُ (٣)

ولقد أَرَى أنّ البكاءَ سَفاهةٌ * ولسوف يُولَعُ بالبُكا من يُفْجَعُ

وليأتينّ عليكَ يومٌ مرّةً * يُبْكَى عليك مقنَّعا لا تَسْمَعُ (٤)

وتَجَلَّدِى للشامتِين أُرِيهِمُ * أنّى لرَيْبِ الدَّهْرِ لا أتَضَعْضَعُ

والنفسُ راغِبةٌ إذا رَغَّبتَها * فإذا تُرَدُّ إلى قليلٍ تَقْنَعُ

كم من جَميعِ الشَّمْلِ ملتئِمِ الهوى * باتوا بعَيْشٍ ناعِمٍ فتَصَدَّعوا (٥)

---

(١) الحداق : جمع حدقة بالتحريك ، وهى واحدة ، وإنما جمعها باعتبارها وما حولها . وروى فى الأصل أيضا «جفونها» . وسملت ، أى فقئت : وعور : جمع عوراء من العوّار بضم أوّله وتشديد ثانيه ، وهو ما يصيب العين من رمد أو قذى ، وكذلك العائر . (٢) المروة : حجر أبيض براق تقتدح منه النار . ويقال لمن كثرت مصائبه : قرعت مروته . والمشرّق : مسجد الخيف بمنى ، وإنما خصه لكثرة مرور الناس به ، فهم يقرعون حجارته بمرورهم . وروى أبو عبيدة «المشقر» بتقديم القاف ، وهو سوق بالطائف . (٣) روى هذا البيت فى المفضليات لتمم بن نويرة من قصيدته التى أوّلها : «صرمت زنيبة حبل من لا يقطع» . وروايته فيه :

لا بد من تلف مصيب فانتظر * أبأرض قومك أم بأخرى تصرع

(٤) روى هذا البيت أيضا فى المفضليات لتمم بن نويرة من قصيدته المشار اليها فى الحاشية السابقة . «ومقنعا» ، أى ملففا بأكفانك . (٥) ورد هذا البيت والذى يليه فى النسخة الأوربية لديوان أبى ذؤيب ضمن الملحق المشتمل على الأبيات المنحولة له والتى لم توجد فى ديوانه .

فلئن بهم فجَعَ الزّمانُ وريبُه * إنّى بأهــلِ مَــوَدّتى لَمُفَجَّعُ
والدهرُ لا يبْــقَى على حَدَثانِه * فى رأسِ شاهِقَةٍ أعَزُّ مُمَنَّعُ
والدهرُ لا يَبــقَى على حَدَثانِه * جَوْنُ السَّراةِ له جَدائدُ أربَعُ

يريد حمار الوحش . والجَوْن : الأسوَد . والسَّراة : أعلى الظهر . والجَدائد : أتُنُه[1] . والجَدَاء : لا أُذُن لها .

صَخِبُ الشَّوارِبِ لا يَزالُ كأنّه * عَبْدٌ لِآلِ "أبى رَبيعةَ" مُسْبِعُ[2]

الصَّخِب : الصَّيَّاح . يريد تحريك شواربه بالنَّهيق .

أكَلَ الجَمِيمَ وطاوَعَتْه سَمْحَجٌ * مِثْلُ القَناةِ وأزْعَلَتْه الأمْرُعُ[3]

الجَميم : حشيش يكون أوّلُه بارِضا[4] ثم يصير جَميما . والسَّمْحَج : الأتان الطويلة الظهر . وأزْعَلَتْه : أنشطَتْه . وعن أبى عبيدة قال : الأمْرُع : الخِصب ، يقال : مكان مَريع ، أى مُخصِب ، وكأنّ واحد الأمْرُع مَرْعٌ أو مَرَع . وقال الجوهرىّ

---

(١) يلاحظ أنه كان الأنسب أن يفسر هنا الجدود بفتح الجيم ، إذ هو واحد الجدائد — كما صنع ابن الأنبارىّ وغيره — لا الجدّاء . والجدود من الأتن : التى خف لبنها . وإنما اعتبر الشاعر فى حدثان الدهر بحمار الوحش ، لما ذكروا من أنه يعمر مائتى سنة وأكثر من ذلك .

(٢) الشوارب : مخارج الصوت فى الحلق . وأبو ربيعة ، هو ابن ذهل بن شيبان . وقال أبو عبيدة : هو ابن المغيرة بن عبد الله المخزومى . وخصهم لأنهم كثيرو الأموال والعبيد . والمسبع : الذى أهمل مع السباع فصار كأنه سبع لخبثه ، أو هو الذى قد وقع السبع فى غنمه فهو يصيح .

(٣) روى فى الأصل أيضا : « وأسعلته » وهى بمعنى « أزعلته » أى أنشطته .

(٤) البارض من الحشيش : أول ما يظهر من النبات على وجه الأرض ؛ فاذا نهض وانتشر فهو جميم .

فى صحاحه: «المَريع: الخصيب، والجمع أمرُع[1] وأمراع، مثل يمين وأيْمُن وأَيْمان قال أبو ذؤيب: أَكَلَ ٱلجَمِيمَ» الخ.

بقَرارِ قِيعانٍ[2] سَقاها وابِلٌ * واهٍ فأَثْجَمَ بُرْهَةً لا يُقْلِعُ
فَلبِثْنَ[3] حِينًا يَعْتَلِجْنَ بِرَوْضَةٍ * فيَجِدُّ حِينًا فى العِلاجِ ويَشْمَعُ

يَشْمَع: يَلْعب. وٱمرأة شَمُوع: لَعوب ضَحوك مَزّاحة.

حتّى إذا جَزَرَتْ مِياهُ رُزُونِه * وبأىِّ حِينِ مِلاوَةٍ تتقطّعُ

جَزَرَتْ: نَقَصَتْ. ورُزُونُه: أماكنُ مرتفعة. وحَزِّ[4] مِلاوَةٍ، أى حين دهر.

ذَكَرَ الوُرودَ بها وَشاقَى[5] أَمْرَه * شُؤْمٌ وأَقبلَ حَيْنُه يَتَتَبَّعُ
فٱفتنّهُنّ[6] مِن السَّواء، وماؤه * بَثْرٌ وعانَدَه طَريقٌ مَهْيَعُ

---

(١) قال ابن برى: لا يصح أن يجمع مريع على أمرع، لأن فعيلا لا يجمع على أفعل إلا اذا كان مؤنثا نحو يمين وأيمن. (٢) القيعان: مناقع الماء فى حر الطين، الواحد قاع. وقال ابن الأنبارى: القاع القطعة من الأرض الصلبة الطيبة الطين. وروى: «صيّف» مكان قوله: «وابل». والصيّف: مطر الصيف. وروى فى الأصل أيضا «صيّب». «وواه»، كأنه منشق متخرق من شدّة انصبابه. وروى فى الأصل أيضا «غدق». «وأثجم»: أسرع بالمطر. (٣) «فلبثن»، أى الأتن. ويعتلجن: يتضاربن ويعضّ بعضهن بعضا. ويشير بهذا البيت الى نشاطهن وشدّة فرحهن بما يرعينه من خصب. (٤) «حزّ ملاوة»: رواية الأصمعى. ويلاحظ أنه فسر مالم يذكر فى البيت هنا وإن كان كلاهما بمعنى واحد. وهو فى هذا الشطر يتعجب من شدّة الحرّ وانقطاع المياه حين لا صبر للحمير عنها. (٥) شاقى أمره مشاقاة: مفاعلة من الشقاء. وروى فى الأصل أيضا: «وأجمع أمره» كما روى «شؤما» بالنصب. والحين بفتح الحاء: الهلاك، روى بالنصب أيضا على أنه مفعول «يتتبع»، أى أقبل الحمار يتتبع أسباب هلاكه. (٦) فى رواية: «فاحتطهن». وفى أخرى واردة فى الأصل أيضا «فاحتثهنّ».

اِفتَنّهنّ : طردهنّ فنونا من الطرد . السّواء : المرتفع . بَثْر : كثير . وعانَدَه : عارَضَه . والمَهْيَع : الواسع .

فكأنّها "بالجِزْع"(١) بين "يُنابِعٍ" * "وأُولاتِ ذى العَرْجاءِ" نَهْبٌ مُجْمَعُ

وكأنّهنّ رِبابَةٌ وكأنّه * يَسَرٌ يُفيضُ(٢) على القِداحِ ويَصْدَعُ

الرِّبابة(٣) : خرقة تغطّى بها القِداح . ويقال : الرِّبابة هنا هى القِداح(٤) . واليَسَر : الّذى يضرب بها، وهو المُفيض . ويَصْدَع : يُفرّق ويصيح .

وكأنّما هو مِدْوَسٌ متقلّبٌ * فى الكَفّ(٥) إلّا أنّه هو أضْلَعُ

المِدْوَس : مِسَنّ الصّيْقَل . وأَضْلَع : أغلَظ .

فوَرَدْنَ والعَيّوقُ مَقْعَدَ رابِئِ الـ * ـضَّرباءِ(٦) فَوقَ النَّظْمِ لا يَتَتَلَّعُ

---

(١) الجزع بكسر الجيم : منعطف الوادى . وقال أبو عبيد : اللائق به فتح الجيم . وينابع — ويقال ينابع — : واد فى بلاد هذيل . وروى فى الأصل أيضا « فكأنها بالجزع جزع نابع » . وذو العرجاء : أكمة أو هضبة . وأولاتها : قطع حولها من الأرض، كما فسره ابن الأنبارى . شبه الأتن المطرودة فى هذه المواضع بإبل انتهبت وضم بعضها الى بعض . (٢) يفيض على القداح، أى يدفعها ويضرب بها . ونابت «على» هنا مناب الباء؛ وحروف الجر ينوب بعضها عن بعض . شبه الحمار فى جمع الأتن وتفريقها فى كل ناحية وهو يصيح، بصاحب قداح الميسر يجمعها فى خرقة، ثم يفرّقها على أصحابها ويصيح قائلا : هذا قدح فلان، وفاز قدح فلان . (٣) سميت ربابة من قولهم : « فلان يرب أمره »، أى يجمعه ويصلحه . نقله ابن الأنبارى عن الأصمعى . (٤) فى رأينا أن هذا التفسير الثانى للربابة أجود فى هذا البيت .

(٥) شبّه الحمار فى اجتماعه وصلابته بالمسنّ الذى تصقل به السيوف، ثم ذكر أن الحمار أغلظ منه وأشدّ . (٦) فوق النظم، أى نظم الجوزاء . ويروى : « فوق النجم »، أى نجم الثريا . وفى اللسان (مادة عوق) : « خلف النجم » . يقول : إن هذه الحمر قد وردن الماء فى آخر الليل حين طلوع كوكب العيوق فوق الجوزاء كأنه رابئ الضرباء — وهو الرجل الذى ينظر من يضربون بالقداح — وهذا الوقت تميل فيه الثريا للغروب والعيوق خلفها قريبا قرب هذا الرقيب .

وَرَدْن : يعنى الحُمُرَ . والعَيُّوق : نجم يطلع بحيال الثريا ، وهى[1] تطلع قَبل الجوزاء . فشبّه مكان هـذا العَيّوق من الجوزاء بمقعد رابئ الضُّرَباء . والضُّرَباء : الذين يضربون القِداح . والرابئ : الرجل الذى يَرْبَأ ، أى ينظر الى ضاربى القداح . ويتلّع : يتقدّم .

فشَرَعْنَ فى حَجَراتِ عَذْبٍ بارِدٍ * حَصِبِ البِطاحِ تَغيبُ فيه الأَكْرُعُ[2]

يعنى الحُمُرَ ، أى وردن ماء . و « حَصِب البِطاح » ، أى ذات حصباء . والبِطاح : بطون الأودية . والحَجَرات : النواحى . والأَكْرُع[3] : الأوظفة .

فشَرِبْنَ ثمّ سَمِعْنَ حِسًّا دُونَه * شَرَفُ الحِجابِ ، وَرَيْبَ قَرْعٍ يُقْرَعُ[4]

«فشربن» ، يعنى الحُمُرَ . ثم سمعن حسًّا دون ذلك الحسّ شرف الحجاب ، يريد حجاب الصائد ، لأنه يستتر بشىء . و"رَيْبَ قَرْعٍ" أى سمعن رَيْبَ قَرْعِ الوَتَر .

ونَميمةً[5] من قانِصٍ مُتَلَبِّبٍ * فى كَفِّه جَشْءٌ أَجَشُّ وأَقْطَعُ

---

(١) صوابه : « وهو يطلع » ، أى العيوق ، لا الثريا كما تفيده عبارته . انظر اللسان مادة عوق وشرح ابن الأنبارى على المفضليات .

(٢) يقول : إن الحمر قد دخلت فى ماء عذب بارد بطاحه ذات حصباء ؛ وإذا كان الماء على حصباء كان أعذب له وأصفى . ويشير بقوله : « تغيب فيه الأكرع » إلى كثرته وعمقه .

(٣) الأوظفة : جمع وظيف ، وهو مستدق الساق ؛ أو هو ما فوق الرسغ الى مفصل الساق .

(٤) ريب قرع ، أى قرع الوتر الذى يجعل الحمر فى ريب ، أى فى شك من وجود القانص .

(٥) فى رواية « وهما هما » ، أى أصواتا خفية جمع همهمة . ولكن الأصمعى رد هذه الرواية وقال : القانص أشدّ حذرا من أن يهمهم . يشير بهذا البيت إلى ما سمعنه من صوت الوتر الذى ينم عليه ، ثم وصف القانص بأنه قد تحزم استعدادا للصيد وأمسك بكفه قوسا ونصالا .

النميمة : صوت الوَتَر لأنّه نمّ عليـه . متلبِّب : متحزِّم . والجَشْء : قضيب خفيف . آجَشّ : غليظ الصوت ، يعنى القوس . وأَقْطُع : جمع قِطْع ، وهو نَصْل عريض قصير .

فنَكِرْنَه فنَفَرْنَ وآمتَرَسَتْ به * سَطْعاءُ هادِيَةٌ وهادٍ جُرْشُـعُ (١)

يعـنى الحمـيرَ نكِرن الصـائد . فامتَرَسَتْ هَوْجاء (٢) ، يعنى الأتانَ آمتَرَسَتْ بالفحل : جعلت تُكادّه وتسير معه . والهَوْجاء (٢) : التى ترفع رأسها لتتقدّمه . وهادٍ ، يعنى الفحلَ . وجُرْشُع : منتفخ الجنبين ، وأراد أنه آمتَرَس هو بها أيضا .

فرَمَى فأَنْفَـذَ مِن نَجـودٍ عائـطٍ * سَهْـما نفَرَّ وريشُـه مُتَصَمِّعُ (٣)

يعنى رمى الصـائد . والنَّجود : الأتان الطويلة ، وقال غيره : المتقدّمة الجريئة . والعائط (٤) : التى آعتاطت (٥) رحمُها فلم تحمل . «نفرّ» : يعنى السهمَ . «وريشُه متصمِّع» يعنى منضمّ كالأذن الصَّمْعاء ، وهى اللطيفـة الصغيرة . وبقرات متصمِّعات : منضمّات من العطش .

---

(١) السطعاء : الطويلة العنق . والهادية : المتقدّمة . يقول : إن الحمر نكرن الصائد ونفرن منه وتلازم الأتان والحمار والتصق كل منهما بصاحبه فزعا ورعبا .

(٢) « هوجاء » : رواية أخرى فى البيت . وكان الأنسب أن يفسر السطعاء أيضا ، إذ هى المثبتة هنا .

(٣) فى رواية : «نحوص» مكان قوله : «نجود» . والنحوص من الأتن : الحائل التى لم تحمل . يقول : إن الصائد رمى بسهمه فأنفذه فى أتان طويلة ، نفز السهم وريشه منضم بعضه الى بعض من الدم .

(٤) يلاحظ أنه لم يذكر مرجع الضمير فى قوله : "غيره" . وعبارة السكرى : «وقال غير الأصمعى» .

(٥) اعتاطت رحمها ، أي اعتاصت .

فبَدَا له أَقْرابُ هــذا رائغــا * عَجِلًا فعَيَّثَ فى الكِنانةِ يُرْجِعُ (١)

فبدا للصائد . أقراب هــذا ، أى خواصر هــذا الحمار وهو رائغ . فعيَّثَ ، أى أمال يده إلى كنانته ليأخذ سهما ، ومنــه : عاث الذئب فى [الغنم] (٢) : إذا مدّ يده وأهوى إليها ؛ وهذا أصله «عاث فى الأرض» ، أى أفسد .

فرَمَى فأَلْحَــقَ صــاعِدِيًّا مِطْحَرًا * بالــكَشْحِ فاشتَمَلَتْ عليه الأَضْلُعُ

صاعديّا (٣) : يعنى سهما منسوبا . والمِطْحَر : السهم البعيد الذهاب ؛ ويروى : « مُطْحَرا » ؛ وهو الّذى أُلزِقَتْ قُذَذُه . والقُــذّة : الريش . أُطحِرَتْ خِتانَتُــه أى أُخِذتْ جدّا . فاشتملت الأضلع على السهم ، أى لبسته .

فأَبَدْهُنَّ حُتُوفَهُنَّ فهــارِبٌ * بذَمائــه أو بارِكٌ متجَعْجِــعُ (٤)

---

(١) يقول : إن الصائد بعد أن رمى الأتان ظهرت له خواصر هــذا الحمار حائدا عنه ، فأمال يده الى كنانته ليأخذ سهما آخر يرميه به . وهــذا هو معنى التعييث والإرجاع فى البيت . يقال : « أرجع يده الى كنانتــه ليأخذ سهما » ، أى أهوى بها اليها . وفى رواية : « رائغا * عنه » .

(٢) لم ترد هذه الكلمة فى الأصل ؛ وأداة الجرّ قبل تقتضى إثباتها أخذا من كتب اللغة .

(٣) منسوبا ، أى الى (صــعدة) على غير قياس ، وهى قرية باليمن ، كما ذكره ابن الأنبارى . وفى اللسان مادة " صعد " أن الصاعدى نسبة على غير قياس الى بنات صعدة ، وهى حمير الوحش ؛ واستشهد بهذا البيت . وقال الأصمعى : إنه لا يدرى إلى من نسبه .

(٤) روى أيضا فى الأصــل : « فظالع » ؛ والظــالع : الذى فى مشيته ما يشــبه العرج . وروى : « بدمائه » بالدال المهمــلة . وروى « أو سافط » . يقــول : إنه قد فــرّق أسهمه فى الحمر فأعطى كل واحد نصيبه من الموت ، فمنها ما هرب ببقيــة نفسه ، ومنهــا ما صرع واصق بالأرض .

فأَبَذَّهُنَّ[1]، أى الصائد أعطى كلَّ واحدة منهنّ حَتْفَها، أى رمى كلّ واحدة بسهم.

وقوله : « بذمائه »، ببقيّة من نَفْسه . « متجَعْجِع » : لاصق بالأرض قد صُرع.

يَعْثُرْنَ فى حَدِّ الظُّباتِ كأنّمـا * كُسِيَتْ بُرودَ[2] «بَنى يزيدَ» الأَذْرُعُ

شبّه طرائق الدم فى أذرعهنّ بطرائق تلك البرود ؛ لأنّ تلك البرُود تضرب إلى الحمرة . والظُّبـة : طَرَف النَّصْـل . يقول : « يعثرن فى حدّ الظُّبات[3] » والظُّبات : جمع ظُبَة .

والدّهرُ لا يَبْـقَى على حَدَثانِهِ * شَبَبٌ أَفَـزَّتْه الكِلابُ مُرَوَّعُ[4]

الشَّبَب[5] : الثور المسنّ . أفزّته[6] : استخفّته وطردته .

شَعَفَ الكِلابُ الضارِياتُ فؤادَه * فإذا يَرَى الصُّبحَ المصـدَّقَ يَفْزَعُ[7]

(١) أخذ هذا اللفظ من البَذّة بضم الباء وتشديد الدال، وهى النصيب ؛ يقال : « أبذّ بينهم العطاء وأبذهم إياه » : إذا أعطى كل واحد منهم بذّته، أى نصيبه على حدة ولم يجمع بين اثنين .

(٢) روى الأصمعى « يعثرن فى علق النجيع » الخ . والعلق : قطع الدم . والنجيع : الطرى منه . وفى رواية : « بنى تزيد » بالتاء، وهو تزيد بن حلوان بن عمران بن الحاف بن قضاعة، تنسب إليهم البرود التزيدية . وروى أبو عبيدة : « برود أبى يزيد » . قال : وكان تاجرا يبيع العصب بمكة .

(٣) يلاحظ أنه لم يذكر معنى البيت كما كان يقتضيه قوله : « يقول » وإنما أتى بنص العبارة الأولى منه ؛ فاعل فى الكلام نقصا . (٤) فى رواية : « مفزع » مكان قوله : « مروع » . وقد بدأ الشاعر يصف حال ثور الوحش ومصـير أمره مع كلاب الصيد وصاحبها، كما وصف حمر الوحش ومصير أمرها مع القانص . (٥) وكذلك الشبوب والمشب بكسر الميم مع فتح الشين، وضم الميم مع كسر الشين .

(٦) عبارة القاموس وغيره : « أفززته » : أزعجته ؛ وهو أنسب بقوله بعد : « مروع » ؛ وقـد استشهد شـارحه ببيت أبى ذؤيب هـذا . وفى رواية : « أفزته » بالراء المهمـلة مكان الزاى المعجمة، وهذى اللفظين واحد . (٧) فى رواية : « شعف الضراء الداجنات » . والضراء من الكلاب : التى عوّدت الصيد، واحده ضرو بكسر الضاد . والداجنات : الألاف المربّيات للصيد .

يقـول : الكلاب أذهبن فؤاد الثور . والضاريات : المتعوّدات . والصبح المصدّق : المضىء؛ يقال : صبحٌ صادق وصبحٌ كاذب . وإنمـا يفزع عند الصبح لأن الصائد يباكره .

ويَعُوذُ بالأَرْطَى(١) إذا ما شَفَّهُ * قَطْـرٌ وراحَتْهُ بَلِيـلٌ زَعْزَعُ

يقول : يعوذ بالأَرْطَى ليمتنع . شفّه : جهَده . وراحَتْه : أصابته ريح . بَلِيل : شمال باردة تنضح المـاء . وزَعزَع : ريح شديدة تحرّك كلّ شىء .

يَرْمِي بعَيْنَيه الغُيـوبَ وطَرْفُه * مُغْضٍ، يُصَدِّقُ طَرْفُه ما يَسْمَعُ(٢)

الغُيوب : الواحد غَيْب، وهو الموضع الذى لا يُرى ما وراءه . فالثور يرمى بطرفه المواضـعَ التى لا يُرى ما وراءها يخاف أن يأتيَـه منها ما يكره . يقول : هو ينظر ثم يُطرِق وله بين ظَهْرَىْ(٣) ذلك النظر إغضاء . «يصدِّق طرفُه» : يقول : اذا سمع شيئا رمى ببصره فكان ذلك تصديقا لمـا سمع ، لأنه لا يغفل عن النظر حين يتسمّع .

فغدَا يشـرِّق مَتْنَه فبـدا له * أُولَى سَـوابِقِها قريبًـا تُوزَعُ

---

(١) فى رواية « ويلوذ » ؛ ويلوذ ويعوذ كلاهما بمعنى واحد . وفى رواية «وروائحة بليل » . والأرطى : واحده أرطاة ، وهو شجر ينبت بالرمل ، ينبت عصيا من أصل واحد ، ويطول قدر قامة ، وله نوار مثل نوار الخلاف ، ورائحته طيبة ، والبقر تعتاده وتلجأ اليه من المطر والريح الشديدة .

(٢) ذكروا فى تعليل أن نظار الثور يصدّق سمعه أن سمع الوحشية أقوى من بصرها . وروى أبو جعفر أحمد بن عبيد « طرفه » بالنصب ، وجعل « ما » فاعلا لقوله : « يصدّق » .

(٣) بين ظهرى ذلك النظر، أى فى وسطه ؛ وكل ما كان فى وسط شىء فهو بين ظهريه وظهرانيه . وعبارة السكرىّ : « بين ذلك النظر » .

فغـدا الثور يشرِّق متنَه للشمس ليجفَّ ما عليـه من الندى ، فظهر له أُولى سوابقِ الكلاب قريبا تُوزَع (١) . قال الأصمعى : "تُوزَع" : تُكَفّ ليجتمع بعضها الى بعض . وقال غيره : تغرى .

فاهتاجَ مِن فَزَعٍ وسَدَّ فُروجَه * غُبْرٌ ضَوارٍ : وافِيانِ وأَجْدَعُ (٢)

ويروَى : « فانصاعَ مِن فَزَعٍ » (٣) . « وسَدَّ فُروجَه » ، بالعَدْو . والفُروج : ما بين القوائم . والغُبْر : الكلاب تَضرب الى الغُبْرة . ضَوارٍ : قد ضَرِيَتْ وتعوّدتْ . وافِيان : لم تُقْطَع آذانُهما . وأَجْدَع : قد قُطِعت أذنه ، وهى علامة تُعلَّم بها الكلاب .

يَنهَشْنَه ويَذُدْنَ ويَحْتَمِى * عَبْلُ الشَّوَى بالطُّرَّتَينِ مُوَلَّعُ (٤)

---

(١) تكفّ ، أى تكفّ عن التقدم وتردّ ما سبق منها الى ما تخلف عنها ؛ وإنما يريد الصائد جمع كلابه بعضها إلى بعض ، لأنها إذا لقيت الثور فرادى لم تقو وقتلها واحدا بعد واحد ، واذا اجتمعت أعان بعضها بعضا . (٢) فى رواية "فارتاع" . وفروج الثور : ما بين قوائمه . يقول : إنه حين رأى الكلاب قادمة نحوه ملأ ما بين قوائمه بالعدو الشديد الذى لم يدع انفراجا بينها لسرعة حركتها ؛ فأسند الفعل إلى الغبر — وهى الكلاب التى تضرب إلى الغبرة — لأنها هى التى أفزعته وحملته على العدو . ويجوز أن يفسر قوله : « وسدّ فروجه غبر » بأن الكلاب دخلت بين قوائمه وأتته من جميع وجوهه ، فلم تدع له وجها ينفذ منه . وفى رواية : "غبس" مكان قوله : "غبر" وهى رواية فى الأصل أيضا ، وهى الكلاب تضرب غبرتها إلى السواد . وروى : "غضف" والغضف من الكلاب : التى طالت آذانها واسترخت وتكسرت خلقة ، الواحد أغضف . (٣) فانصاع أى ذهب فى ناحية .

(٤) فى رواية : « ينهسنه » بالسين . قال الأصمعى فى الفرق بين النهش والنهس : إن النهش هو تناول اللحم أو الشىء من غير تمكن شبيها بالاختلاس . والنهس : أن يأخذ الشىء متمكنا بمقدم الأسنان ؛ نقله ابن الأنبارى . وفى رواية : « ويذودهن » . يقول : إن الكلاب ينهشن الثور وهو يدفعهن عنه ويحتمى منهن ؛ ثم وصفه بأنه غليظ القوائم فى طرّتيه ألوان مختلفة .

يعنى الكلابَ يَنهشن الثور . ويَذُودُهُنّ : يردّهن . ويَحتمى : يَمتنع . عَبْلُ الشَّوَى[1]، أى غليظ القوائم . والطّرّتان : خَطّانِ[2] يفصلان بين الجنب والبطن . مُوَلَّع : فيه ألوان مختلفة .

فنَحَا لها بمُذَلَّقَيْن[3] كأنّما * بِهِمَا من النَّضْحِ المُجَدَّحِ أَيْدَعُ

فنحا الثورُ للكلاب ليطعنها . نحا : تحرَّف، والتحرُّف فى الرمىِ والطعنِ أشدّ من غيره . "بمذلَّقَين" : بقرنين محدَّدَين[4] أملسين[5] . يقول : كأنما القرنان من لطخ الدم أَيْدَع . والأَيْدَع : دم الأخوَين[6]، ويقال : الأَيْدَع : الزعفران[7] . أى يحرِّك قرنَه فى أجوافها فكأنه يُجدِّح[8] كما يجدّح السَّويقُ .

---

(١) واحد الشوى شواة . (٢) فى (اللسان) أن الطرتين مخطّ الجنبين . وقال الجوهرى : الطرّتان من الحمار : خطّان أسودان على كتفيه ؛ وقد جعلهما أبو ذؤيب للثور الوحشى أيضا ، واستشهد بهذا البيت . (٣) فى رواية : « فحبا لها » ، أى إن الثور تقاصر ليطعن الكلاب ؛ ومعنى البيت على رواية الأصل أنه تحرف ليطعنها بقرنيه المحددين . وشبه الدم الذى على قرنيه منها بالأيدع ، وهو دم الأخوين . ويريد بالنضح المجدّح : الدم الذى حركه الثور بقرنه فى أجواف الكلاب . وفى رواية : «من النضخ» بالخاء المعجمة . وذكر الأصمعى فى الفرق بين النضخ والنضح ، أن النضخ بالمعجمة لما نخن من الدم وأنواع الطيب ؛ والنضح بالمهملة لما رق ؛ وقيل غير ذلك فى الفرق بينهما . (٤) يلاحظ أن قوله : « أملسين » ليس من تتمة معنى « مذلقين » إذ التذليق فى السنان ونحوه : التحديد لا غير ، كما فى كتب اللغة . (٥) صواب العبارة : « كأنما بالقرنين من لطخ الدم أيدع » ، إذ التشبيه بالأيدع إنما هو للدم لا للقرنين كما يفيده ظاهر عبارته . أو لعل فى الكلام نقصا ، وصوابه : « كأنما القرنان من لطخ الدم [صبغا] بأيدع » ؛ وإذن يستقيم الكلام . (٦) قال أبو حنيفة : الأيدع صمغ أحمر يؤتى به من سقطرى .

(٧) هذا تفسير لكلمة المجدّح الواردة فى البيت . (٨) قد سبق الكلام على معنى «يجدّح» أثناء الكلام على معنى البيت فى الحاشية رقم ٣ من هذه الصفحة .

فكأنّ سَفُّودَيْنِ لمّا يُقْتَرَا * عَجِلَا له بشِواءِ شَرْبٍ يُنْزَعُ (١)

سَفُّودَين : شبّه القرنين وقد نفَذا من جنب الكلب بسَفُّودَين . أراد : فكأنّ سفّودين عَجِلا للكلب . "لمّا يُقترَا بشِواءِ شَرْبٍ"، أى لم يُشْوَ بهما ولم يكن لهما قُتار (٢) بل جديدان (٣) .

فصَرَعْنَه تحت الغُبارِ وجَنْبُه * مُتَرَبِّبٌ، ولكلِّ جَنْبٍ مَصْرَعُ

حتى إذا ارتدّت وأَقْصَدَ عُصْبةً * منها وقام شَرِيدُها يَتضرّعُ (٤)

ارتدّت الكلاب : رجعتْ . وأَقصَدَ الثورُ عصبةً من الكلاب، أى قتَلَها . وقام شَرِيدُها يتضرّع : يتصاغر ويتضاءف . شَرِيدُها : ما بقى منها .

فبدا له رَبُّ الكِلابِ بكَفِّهِ * بِيضٌ رِهافٌ رِيشُهُنّ مُقَزَّعُ (٥)

---

(١) السفّود : حديدة معقّفة يشوى بها اللحم ، جمعه سفافيد . والشرب : القوم يشربون ، الواحد شارب كصحب وصاحب ، وركب وراكب . و « بشواء » متعلق بقوله : « يقترا » . شبه قرنى الثور وهما يكفان بالدم بسفّودى شرب نزعا قبل أن يدرك الشواء . وإنما خص الشرب لأنهم لا ينتظرون بالشواء أن يدرك . وفى رواية : «لما يفترا» بالفاء، أى لم يبردا، فهما حارّان، وهو أسرع لنفاذهما . قاله ابن الأعرابى . (٢) القتار : رائحة اللحم المشوىّ ؛ وربما جعلت العرب الشحم والدسم قتارا .

(٣) إنما وصف السفودين بأنهما جديدان لم يشو بهما لأن ذلك أحدّ لهما وأنفذ .

(٤) فى رواية : «وأقصر عصبة» بالراء مكان الدال ورفع «عصبة» . وفى رواية : «يتضوّع» بالواو، أى يعوى من الفزع، كما نقله ابن الأنبارى عن أبى عمرو . (٥) يقول : إن الصائد قد ظهر للثور وفى كفه أسهم نصالها بيض رقاق الشفرات قد سوّى ريشها وقدّر . وروى : « فدنا له » . وروى « رهاب » بالباء، جمع رهب ؛ وهو بمعنى «رهاف» بالفاء . وقد أورد صاحب اللسان هذا البيت فى مادة « رهب » مستشهدا على الرهب بمعنى النصل الرقيق . وروى ابن الأعرابى : « بيض صوائب » .

أى وظهر للثور ربُّ الكلاب[1] . رِهاف : رِقاق الشَّفَرات، يعنى نِصالا رِقاقا .

ومقزَّع[2] : محذَّف مقدَّر .

فرَمَى لِيُنقِذَ فَرَّهَا فهَوَى له * سَهْمٌ فَأَنْفَذَ طُرَّتَيْه المِنْزَعُ[3]

فرَمَى الصائدُ الثورَ ليَشغَلَه عن الكلاب . وفَرُّها : ما فَرّ منها؛ يقال : فارٌ وفَرٌّ مثل صاحب وصَحْب وراكب ورَكْب . وقال بعضهم : فَرُّها : بقيّتها .

فكَبَا كما يَكْبو فَنِيقٌ تارِزٌ * بالحَبْتِ إلّا أنّه هو أبْرَعُ[4]

فكَبَا الثورُ كما يَكْبو فَنِيق : فحل من الإبل . تارِز : يابس، أى ميّت . أبرع يريد أن الفَنِيق أعظمُ من الثور .

والدّهرُ لا يَبْقَى على حَدَثانِه * مُسْتَشْعِرٌ حَلَقَ الحَدِيدِ مُقَنَّعُ[5]

مستشعِر، أى آتّخذه شِعارا[6] . ومقنَّع : عليه مِغفر[7] .

---

(١) الأنسب : « فظهر » بالفاء مكان الواو ، للملاءمة بين التفسير والبيت .

(٢) المحذّف من الريش ونحوه : المسوّى تسوية حسنة بحذف ما يجب حذفه منه من الفضول . وفسر ابن الأنبارى المقزع بأنه المنتّف من كثرة ما رمى به . (٣) طرّتا الثور : مخطّ جنبيه . والمنزع : السهم، لأنه ينزع به . وروى هذا البيت فى اللسان مادة « نزع » : « فرمى لينقذ فرّها » . بضم الفاء وتشديد الراء وتنوين آخره ، وقال : إن الفرّه جمع فاره اه . والفاره : الحاذق .

(٤) كبا لوجهه يكبو كبوا : سقط . والحبت : ما اطمأن من الأرض واتسع . وروى « فنيق بارز » ، أى ظاهر . (٥) فى رواية : « متسربل » . يقول : إن الدهر لا يبقى على نوبه من حصنته الدروع وقنعته المغافر . وقد بدأ الشاعر يصف الشجاع فى الحرب ومصير أمره مع قرنه .

(٦) الشعار : ما يلى شعر الجسد من الثياب ، جمعه شعر ككتاب وكتب . (٧) المغفر : زرد ينسج من الدروع على قدر الرأس يلبس تحت القلنسوة فى الحرب . وقيل : هو حلق يتقنع به المتسلح .

حَمِيَتْ عليه الدِّرْعُ حتّى وَجْهُه * مِن حَرِّها يومَ الكَرِيهةِ أَسْفَعُ (١)

تَعْدو به خَوْصاءُ يَفْصِمُ جَرْيُها * حَلَقَ الرِّحالةِ فهى رِخْوٌ تَمْزَعُ (٢)

تعدو به : بالمستشعر. خَوْصاء : فرس غائرة العينين . وحَلَق الرِّحالة ، يعنى الإبْزِيم . والرِّحالة : سَرْج من جُلود . فهى رِخْوٌ تَمْزَع : تُسرِع فى عَدْوِها ، ويُروَى (٣) : « فهى رِهْوٌ تَمْزَعُ » (٤) .

قَصَرَ الصَّبُوحَ لها فشَرَّجَ لَحْمَها * بالنِّىِّ فهى تَئُوخُ فيها الإِصْبَعُ (٥)

قَصَرَ : حبَسَ اللبنَ للفرس . فشَرَّجَ لَحْمَها ، أى جعل فيه لونين من اللحم والشحم . تَئُوخ : تَدْخُل . والمعنى : لو أُدخلتْ فيه إصبع من كثرة لحمها لدخلتْ .

متفلِّقٌ أنْساؤها عن قانِئٍ * كالقُرْطِ صاوٍ غُبْرُه لا يُرضَعُ

---

(١) فى رواية واردة فى الأصل أيضا « صدئت » . يريد أن الدرع قد صدئت من طول ما يلبسها فى الحرب . والأسفع : الأسود .

(٢) يصف الفرس بأنها غائرة العينين ، وبأنها حين تعدو بفارسها تَزفر فى عدوها فينفصم الحلق الذى فى حزام سرجها ؛ ثم يصفها بأنها رخو ، أى سهلة مسترسلة فى سيرها . « تمزع » ، أى تمرّ مراسريعا كمرّ الغزال . قال الشاعر : « شديد الركض يمزع كالغزال » . وفى رواية : « يقطع جريها » . وفى رواية : « وهى رخو » بالواو مكان الفاء .

(٣) قال السكرى فى تفسير الرحالة : هى سرج من جلود ليس فيه خشب كانوا يتخذونه للركض الشديد .

(٤) رهو : بمعنى قوله : « رخو » فى الرواية الأولى .

(٥) يروى : « فشرج لحمها » بالبناء للمجهول ؛ والمعنى يستقيم عليه أيضا . والنىّ : الشحم . يشير إلى حسن القيام على تغذية هذه الفرس لكرامتها على صاحبها حتى كثر عليها من الشحم واللحم ما لو غمزت فيه الاصبع دخلت فيه ولم تبلغ العظم . قال الأصمعى : وهذا من أخبث ما نعتت به الخيل ، لأن هذه لو عدت ساعة لانقطعت لكثرة شحمها ، وإنما توصف الخيل بصلابة اللحم ؛ وأبو ذؤيب لم يكن صاحب خيل اهـ .

"متفلِّقٌ أَنْساؤها"، والأنساء لا تتفلّق، ولكن لمّا سَمِنت انفرجت اللَّحمة فظهر النَّسا[1] فصار كأنه فى جَدْوَل. «عن قانئ»، أى ضَرْعٍ أحمَر. كالقُرْط فى صغره. "غُبْرُه لا يُرْضَع": والغُبْر: بقيّة اللّبن، ولم يرِد أنّ ثَمَّ بقيّةً، وذلك أنها لم تحمِل، فهو أصلبُ لها. "وصاوٍ": يابس، ومِثلُه: "فلان لا يُرجَى خيره"، أى ليس عنده خير فيُرجَى.

تَأْبَى بِدِرَّتِها إذا ما ٱستُكْرِهَتْ[2] * إلَّا ٱلحَمِيمَ فإنّه يَتَبَضَّعُ ⑤

يقول: الفرس تأبَى بِدِرَّة العَدْو، يقال للفرس الجواد إذا حرّكْتَه للعَدْو: "أعطاك ما عنده"؛ فإذا حملتَه على أكثر من ذلك فحرّكتَه بساقٍ أو سَوْط حملتْه عزّةُ نفسه على ترك العَدْو وأخَذَ فى المَرَح. قال[3]: وهذا ممّا لا توصف به الخيل وقد أساء[4]. وقوله: "ٱستُغْضِبَتْ": طُلِب ما عندها كرها. "ويَتَبضّع":

(١) النسا بالقصر: عرق يخرج من الورك ويستبطن الفخذ، ثم يخرج فى الساق فينحرف عن الكعب، ثم يجرى فى الوظيف حتى يبلغ الحافر. والأفصح أن يقال: «النسا» لا «عرق النسا». (٢) فى رواية واردة فى الأصل أيضا «استغضبت» وقد أشار اليها فى الشرح. وفى رواية «استصعبت». والحميم: العرق. وقد اختلف المفسرون فى معنى هذا البيت، فمن تفسيراتهم ما ذكر هنا فى الشرح؛ ومنها ما ذكره أبو عبيدة من أنه يريد وصف الفرس بأنها لا درة بها من لبن وغيره إلا العرق فإنه يقطر؛ وينقض هذا التفسير قول الشاعر فى البيت: «اذا ما استكرهت» فانه يقتضى أن للفرس لبنا تجود به عفوا بلا استكراه، مع أنه يريد أنها لا لبن لها البتة، وهو من صفات الخيل الممدوحة، كما قال أبو ذؤيب فى بيت سابق «غبره لا يرضع»، أى لا غبر لها. وقال ابن الأعرابى: يريد أنها اذا حميت فى الجرى وحمى عليها لم تدرّ بعرق كثير، ولكنها تبتلّ، وهو أجود لها. (٣) لم يذكر القائل فيما سبق؛ ويستفاد من كلام السكّرىّ أنه الأصمعى. (٤) وجه إساءته أنه وصف الفرس بما توصف به الناقة، فان الذى يحمل على سرعة العدو بالسوط ونحوه انما هى الناقة؛ ويدل على هذا قول الأصمعى بعد قوله: «وقد أساء»: «وإنما أراد بهذا (أى أبو ذؤيب) شدّة نفسها، إلا انه كان لا يجيد فى صفة الخيل وظن أن هذا مما توصف به». وقوله بعد: «إنهم كانوا أصحاب جمال، وكانوا يغيرون رجّالة لم تكن لهم خيل».

يتفتّح بالعَـرَق ويتفجّر، فيقـول : هى تأبى بِدرَّتهـا إذا ما اسْتُغْضِبَتْ لا تَأْبَى العَـــرَق .

بَيْنَـا تَعَنُّقِـه الكُمَاةَ ورَوْغِـهِ * يوما أُتِيـحَ له جَرِىءٌ سَـلْفَعُ (١)

يقول : هذا المستشعر بين تَعَنُّقِه الكُمَاةَ وبين رَوَغانه، أى بين أن يُقبل ويراوغ إذ قُتِل . أُتِيحَ له ، أى قُـدّر له رجلٌ جرِىءٌ . سَلْفَع (٢) : جرِىء الصـدر . تعنَّق يتعنَّق تعنُّقا .

يَعْـدُو به نَهِشُ المُشَـاشِ كأنّه * صَـدَعٌ سَلِيمٌ رَجْعُه ، لا يَظْلَعُ (٣)

يقول : يعدو بهذا الجرِىء فرسٌ نَهِشُ المُشاش (٤) : خفيف القوائم فى العَدْو . « كأنه صَدَعٌ » يعنى الفرسَ كأنه ظبيٌ (٥) لا صغير ولا كبير . « سَلِيمٌ رَجْعُه » ، يريد عَطْف يديه سليم .

فتَنَـادَيا وتَواقَفَتْ خَيْلاهُمَـا * وكِلاهُمَـا بَطَلُ اللِّقاءِ مُخَـدَّعُ (٦)

---

(١) فى رواية : « تعانقـه » . وروى أبو عبيدة : « فيما تعنقه » جعل « ما » زائدة صـلة فى الكلام . (٢) سلفع ، يقـال للذكر والأنثى على السواء ، ويقـال أيضا فى المؤنث : « سلفعة » إلا أنه بلاهاء أكثر . (٣) روى « عظمه » مكان قوله : « رجعه » . والظالع : الغمز فى المشى ، وهو شبه العرج . (٤) فسر بعض اللغويين قوله : « نهش المشاش » بأنه الخفيف النفس والعظام . (٥) كما يقال الصدع للظبي يقال للحمار والوعل أيضا ؛ قال الأصمعى : الصدع من الحمر والظباء والوعول وسط منها ليس بالعظيم ولا الصغير . (٦) فى رواية : « فتناذرا » أى أنذر كل منهما صاحبه يخوّفه نفسه . وفى رواية : « فتنازلا » أى نزل كل منهما عن فرسه وترجل كلاهما للقتال .

ويروى : "مجذَّع"[1]، أى مجرَّح[2]، يقال : "جَذَعَه بالسيف وجذَّعَه" : إذا قطعه بالسيف . يقول : هذان الرجلان يتناديان بالبراز . "ومخذَّع"[3] : مجرَّب .

مُتَحامِيَيْنِ المَجْدَ كلٌّ واثِقٌ * ببَلائه واليَوْمُ يَوْمٌ أَشْنَعُ

ويُروَى : "يَتناهَبان المجدَ" وهو أجوَد، أى كلُّ واحدٍ منهما يَحمى المجدَ يطلب أن يَغلِب فيُذكَر . ثم ابتدأ فقال : "كلٌّ واثقٌ ببلائه"، يريد، كلُّ واحد منهما قد علم من نفسه بلاءً حسنا . وأشنعُ : كريهٌ .

وعليهما مَسْرودَتانِ قَضاهما * "داودُ" أو صَنَعُ السَّوابِغِ "تُبَّعُ"[4]

ويُروَى "وتَعاوَرا[5] مَسْرودَتَيْنِ" . يقول : تَعاوَرا بالطعن مسرودتين : درعين . "قَضاهما" : فرغ منهما داود النبىّ عليه السلام؛ "أو صَنَعُ السَّوابِغ"، والصَّنَعُ : الحاذق بالعمل . ثم ردَّ تُبَّعاً على صَنَعٍ .

(١) كذا ورد هذا اللفظ فى الأصل بالجيم والدال المهملة؛ ولم نجد هذه الرواية فيما راجعناه من كتب اللغة لا فى مادة «جدع» ولا فى غيرها؛ كما أننا لم نجدها فيما بين أيدينا من شروح هذه القصيدة على كثرة ما ورد فيها من الروايات . والذى وجدناه « مخذع » بالخاء والذال المعجمتين ، أى مقطّع . والتخذيع : ضرب لا ينفذ؛ قاله ابن الأعرابى . وروى : « مشيّع » ، وهو الذى معه من الصرامة والجرأة ما يشيعه .

(٢) الذى يستفاد من كتب اللغة ان المجذّع هو المقطع تقطيعا بائنا . وقيل : هو المقطوع الأنف أو الأذن أو اليد أو الشفة . ولم نجد ما يفيد أن المجذّع هو المجرّح كما هنا؛ والذى وجدناه بهذا المعنى المخذع بالخاء والذال . (٣) أى أنه قد خدع مرة بعد مرة حتى حذر وفهم . (٤) مسرودتان ، أى درعان مخروزتان أو منسوجتان ، من السرد ، وهو الخرز؛ وقيل : النسج ، وهو تداخل الحلق بعضها فى بعض؛ وقيل : السرد السمر . وتبع : من ملوك حمير كانت تنسب اليه الدروع التبعية . وذكر الأصمعى ما يفيد أن أبا ذؤيب قد غلط فى هذا فقال : إنه (أى أبا ذؤيب) سمع بالدروع التبعية فظن أن تبعا عملها ، وكان تبع أعظم شأنا من أن يصنع شيئا بيده ، وانما عملت بأمره وفى ملكه ، وهذا مثل قول الأعشى :

فإنى وثوبى راهب اللج والتى * بناها قصىّ وحده وابن جرهم

لم يدر (أى الأعشى) كيف بنيت الكعبة ولا من بناها ، فقال على التوهم : « بناها قصى » ، وقصى لم يبن الكعبة .

(٥) كما روى أيضا : «وعليهما ماذيتان» . والماذية من الدروع : السهلة اللينة . وقيل : البيضاء .

وكِلاهما فى كَفِّه يَزَنِيَّةٌ * فيها سِنانٌ كالمَنارَةِ أَصْلَعُ (١)

ويُروَى : "وتشاجَرَا بمُذَلَّقَيْن كِلاهما" (٢)، تَشاجَرا : تَطاعَنا، "بمُذَلَّقَيْن" : بسنانَين حادَّين، وأرادالرمحين . "كالمنارة": أراد السراج . "وأصلع"، أى يبرق؛ يقال : "انصَلَعت الشمسُ" : إذا بدا ضوءها .

وكِلاهما مُتَوَشِّحٌ ذا رَوْنَقٍ * عَضْباً إذا مَسَّ الضَّريبةَ يَقْطَعُ

قوله : "عَضْبا" أى قاطعا . ورَوْنَقه : ماؤه . والكَرِيهة (٣) : الضَّريبة الشديدة . والضريبة : ما وقع عليه السيف . ويُروَى : "إذا مَسَّ الأَيابِسَ" وهى العَظْم والحديدُ وما أشبه ذلك .

فتَخالَسَا نَفْسَيْهما بنَوافِذٍ * كنَوافِذِ العُبُطِ (٤) التى لا تُرْقَعُ

أى جعل كلُّ واحد منهما يختلس نفسَ صاحبه (٥) "أى يطعنه بهذه النوافذ العُبُط" إذا انقدّت (٦)، والعُبُط : شُقوقٌ عُبِطَتْ (٧) فى ثيابٍ جُدُد .

---

(١) اليزنية : القناة منسوبة إلى ذى يزن من ملوك حمير . (٢) تمام الرواية : «فيه شهاب» الخ .

(٣) هذه رواية أخرى فى البيت مكان قوله : « الضريبة » . (٤) يقول : ان كلا من هذين البطلين قد اختلس نفس صاحبه بطعنات نوافذ تشبه فى اتساعها ونفاذها وعدم التئامها شقوقا فى ثياب جدد لا ترقع بعد شقها ، وهى شقوق الجيوب وأطراف الأكمام والذيول ، إذ هى التى لا ترقع بعد أن تشق ، وهى العبط بضمتين ، الواحد عبيط ، من العبط ، وهو شق الثوب ونحوه صحيحا .

(٥) كذا وردت هذه العبارة التى بين هاتين العلامتين فى الأصل ؛ وهى غير مستقيمة ؛ والظاهر أن فى الكلام نقصا ، فان الشاعر يريد تشبيه نوافذ الطعن بنوافذ العبط ، لا أن الطعن بنوافذ العبط كما تفيده عبارته لظهور فساده . وانظر كلامنا على معنى البيت فى الحاشية التى قبل هذه . (٦) فى الأصل : «أنفذت» ؛ وهو تحريف صوابه ما أثبتنا كما يقتضيه السياق . ويلوح لنا أن فى هذه العبارة نقصا ، وصوابها «اذا انقدّت لاترقع» . (٧) فى الأصل «خيطت» ؛ وهو تصحيف . و«عبطت» ، أى شقت .

وكِلاهما قد عاشَ عِيشَةَ ماجِدٍ * وجَنَى العَــلاءَ لو آنّ شيئا ينفعُ (١)

«جَنَى» : كَسَب . « لو أنّ شيئا ينفع » : لو أنّ شيئا يُنجى من الموت .

وقال أبو ذؤيب (٢) أيضا

هل الدهرُ إلّا لَيْلَةٌ ونَهــارُها * وإلّا طُلوعُ الشّمسِ ثُمّ غِيارُها

قوله : « غِيارُها » أراد غُيوبَها .

أَبَى القلبُ إلّا "أُمَّ عَمْرٍو" وأَصْبَحَتْ * تُحَــرَّقُ نارِى بالشَّــكاةِ (٣) ونارُها

« تُحَرَّقُ نارى »، يقول : شاع خبرى وخبرُها وٱنتشر بالقالة القبيحة .

وعيَّرها الواشُون أنّى أُحِبُّها * وتلك شَكاةٌ ظاهِرٌ عنكَ عارُها (٤)

« ظاهرٌ عنك »، أى لا يَعلق بك، أى يَظهر عنك وينبو .

فلا يَهْنأ الواشــين أنّى هَجَرْتُهــا (٥) * وأَظْــلَمَ دُونِى لَيْلُها ونَهــارُها

---

(١) هذا آخر بيت فى القصيدة التى بنسخة المرحوم الشنقيطى . وفى نسخة أخرى ختمت بهذا البيت :

فعَفَتْ ذُيولُ الرِّيح بعدُ عليهما * والدّهرُ يحصُدُ رَيْبُه ما يَزرَعُ

(٢) قال أبو ذؤيب هــذه القصيدة يرثى بهــا نشيبة بن محرث أحد بنى مؤمل بن حطيط بن زيد بن قرد بن معاوية بن تميم بن سعد بن هذيل .

(٣) ذكر السكرى أنه يريد بالشكاة هنا النميمة والكلام القبيح والقالة .

(٤) تمثل عبد الله بن الزبير بالشطر الثانى من هذا البيت حين عيره رجل بأمه ذات النطاقين أسماء بنت أبى بكر، فقال : « وتلك شكاة ... » الخ أراد أن تعييره إياه بلقب أمه ليس عارا يستحيا منه، وإنما هو من مفاخره، لأنه لقب لقبها به رسول الله صلى الله عليه وسلم وهو فى الغار مع أبى بكر رضى الله عنه . انظر هذه القصة فى كتب السيرة .

(٥) فى رواية : «ان قد هجرتها» .

يقول : صار الليـلُ والنهارُ عنـدى سواء فلا أقـدر أن آتيَها ، وكان الواشون يشتهون أن أهجرَها ، فلا هنَأً لهم ذلك .

فإنْ أَعْتَـذِرْ منهـا فإنِّى مُكَذَّبٌ * وإنْ تَعْتَذِرْ يُرْدَدْ عليها آعتِذارُها

يقول : إنْ أعتذرْ من حبّها وأقول : ما بينى و بينهـا شىء فإنّى مكذَّب ؛ و إن تعتذر هى أيضا تُكذَّب .

فما أُمُّ خِشْفٍ "بالعَلايَةِ"(١) شادِنٍ(٢) * تَنوشُ البَرِيرَ حيثُ نالَ آهتِصارُها

يقال : شدَنَ وجَدَلَ ، إذا قَوِىَ وتحرّك . تَنُوشُ البَرِيرَ : تتناوله . والبَرِير(٣) : ثمرُ الأراك . ونال آهتصارُها : حيث نال أن تهتصره ، أى تجذبه . والعَلايةُ : موضعٌ . والشادِنُ(٤) خِشفٌ(٥) حين شَدَنَ لحمُه وقَوِىَ وتحرّك .

مُوَلَّعَةٌ(٦) بالطُّرَّتَيْنِ دنا لها * جَنَى أَيْكَةٍ يَضْفُو عليها قِصارُها

(١) الخشف : الظبى أول مشيه . وروى « فارد » مكان قوله : « شادن » ، أى ظبية منفردة عن القطيع ؛ و يقرأ مرفوعا ، لأنه صـفة لقوله : « أم » . وروى : « مشـدن » بضم الميم وسكون الشين وكسر الدال ، من أشدنت الظبية إذا صار لها شادن يتبعها ، وهو مرفوع أيضا . وفى معجم ياقوت فى الكلام على « علاية » : « بالعلاية دارها » . يريد تشـبيه حبيبته فى حسن تلفتها بظبية قـد قوى ولدها وتبعها وهى تتناول ثمر الأراك وتجتذب غصونه بفمها . و إنما شبهها بظبية ذات خشف لأنها شديدة الخوف على خشفها ، فهى كثيرة التلفت إليه حذرا عليه . (٢) فى الأصل : « وجدن » بالنون ؛ وهو تحريف . (٣) لم يعين ياقوت هذا الموضع أيضا ، بل ذكره واستشهد بهذا البيت .

(٤) يلاحظ أن فى تفسير الشادن هنا تكرارا لما سبق . (٥) عبارة اللغويين : « شدن الخشف » : إذا قوى وصلح جسمه وترعرع وملك أمه فمشى معها . (٦) يصف تلك الظبية باختلاف الألوان فى طرتيها ، أى مخط جنبيها ، وبأنها ترعى فى أيكة دانيـة الثمار سابغة عليها أغصانها القصيرة ؛ و إذا سبغ القصار من الأغصان عليها فالطوال أسبغ وأضفى . وروى « موشّحة » مكان قوله : « مولّعة » .

مُوَلَّعةٌ، أى ملوّنة بالطُّرَّتين . والطُّرّتان : حيث ينقطع آختلافُ لون الظّهر من لون البطن . وجَنَى أَيْكَةٍ : ما تَجْنِيه . « يَضْفُو عليها قِصارُها » يقول : كلُّ قصيرٍ من أغصان شجرة الأَيْك فهو سابغٌ عليها .

به أَبَلَتْ شَهْرَىْ رَبيعٍ كِلَيْهِما * فقد مارَ فيها نَسْؤُها وآقتِرارُها (١)

به : بهذا الموضع جَزَأَتْ (٢) بالرُّطْب عن الماء ؛ فقد أَبَلَتْ (٣) تَأْبَلُ أُبُولا وأراد : بذلك النبتِ جَزأَتْ . وقوله : «مارَ فيها» ، أى جرى فيها نَسْؤُها ، وهو بُدُوّ سِمَنِها . والآقترار (٤) ، وذلك أنها اذا أكلت اليبيسَ والحِبَّةَ (٥) خَثَرَتْ (٦) أبوالُها فلا تَزُجُّ ببولها وإنما تبوله على أسؤقِها ، يقال : تقرّرت الإبلُ فى أَسْؤُقِها (٧) ، قال الشاعر :

* حتى اذا ما بُلْنَ مِثلَ الحَرْدَلِ *

فإذا أكلت الرُّطْبَ ولم تأكل اليبيسَ رقَّت أبوالُها فهى تَزُجّ بها زَجّا .

---

(١) فى رواية : «بها» ، أى بالأيكة . يقول : إن تلك الظبية قد اجتزأت بالرطب عن الماء شهرى ربيع فى تلك الأيكة حتى جرى فيها السمن بعد الهزال ، ورقت أبوالها بعد خثورة وغلظ من طول مارعت الرطب ولم ترع يبيس النبت الذى يهزل الأجسام و يغلظ الأبوال .

(٢) جزأت ، أى اكتفت .

(٣) كذا وردت هذه الكلمة فى الأصل .

(٤) فسر الاقترار فى كتب اللغة بمعنى السمن أو نهايته . قال فى شرح القاموس : وذلك إذا أكلت اليبيس و بزور الصحراء فعقدت عليها الشحم . قال : و بهما ، أى بالسمن ونهايته فسر قول أبى ذؤيب هذا .

(٥) الحبة بالكسر : اليبيس المتكسر المتراكم بعضه على بعض .

(٦) خثرت : ثخنت وغلظت .

(٧) فى الأصل : « أسوافها » ولم نجد هذا الجمع للساق فيما راجعناه من كتب اللغة . و يلاحظ أن « فى » هنا بمعنى « على » .

وسَـــوَّدَ ماءُ المَـــرْدِ فاهَا فلَوْنُه * كَلَوْنِ النُّوُورِ فهْىَ أَدْماءُ سارُها (١)

أراد : سائردا ، فقال : سارُها ، وكان ينبغى أن يقول : وهى آدمُ سارُها . وقال الأصمعىّ : أراد وهى آدمَ . (٢)

بِأَحسَنَ منها يومَ قامَتْ فأَعْرَضَتْ * تُوارِى الدُّموعَ حِينَ جَدَّ انحِدارُها (٣)

أراد : فما أُمّ خِشْفٍ بأحسنَ منها . قوله : أَعْرَضَتْ : أَمْكَنَتْ من عُرْضِها أى من ناحيتها .

كأنّ على فِيهـا عُقـارًا مُدامَةً * سُلافَةَ راحٍ عَتَّقَتْهـا تِجـارُها (٤)

العُقار : ما عاقَرَ الدَّنَّ والعقلَ ، يريد : ما لازَمَ ؛ يقال : فلانٌ يُعاقِرُ الخمرَ أى يلازمها . والسُّلافة : أوّل ما يَخرج من الخمر . والراحُ : التى إذا شربها صاحبُها ارتاح لها وأخذته خفّةٌ من ذلك .

مُعَتَّقَةً مِن "أَذْرِعاتٍ" هَوَتْ بها * مُرٌّ كابُ وعَتَّقَتْهـا الزِّقاقُ وقَارُهـا (٥)

(١) فى رواية « وغيّر » مكان قوله : « وسـوّد » . والمرد : الغض من ثمر الأراك ، وقيل : نضيجه . وفى التهذيب أن البرير ثمر الأراك ، فالغض منه المرد ، والنضيج الكباث . والنوور : دخان الشحم يعالج به الوشم ويحشى به حتى يخضر ؛ وتقلب واوه همزة . والأدماء من الظباء : البيضاء التى تعلوها جدد فيها غبرة ، فان كانت الظباء خالصة البياض فهى الآرام . قاله الأصمعى . وروى : «وهى أدماء» بالواو مكان الفاء ؛ وهذه الرواية أجود فى رأينا . (٢) نظيره شاك وشائك .

(٣) فى رواية : « حين قامت » . وفى رواية : « تكف الدموع » . (٤) عتقتها : أبقتها فى الدن زمانا طويلا حتى عتقت ، أى قدمت . يريد تشبيه ريقها بعقار الخمر التى طال عليها القـدم فجادت . وقد ورد فى النسختين الأوربية والمخطوطة قبل هذا البيت قوله :

وما حاولت إلا لتعنت لبه * غداة الظباء أو ليعذر جارها

(٥) فى رواية : « مشعشعة » ، أى ممزوجة . وأذرعات : بلد فى أطراف الشام يجاور أرض البلقاء وعمـان (بتشديد الميم) ، كانت تنسب اليـه الخمر . وهوت بهـا الركاب ، أى سارت بهـا مسرعة . وفى الأصل : « الرناق » بالراء المهملة والفاء مكان قوله : « الزقاق » ؛ وهو تصحيف صوابه ما أثبتنا كما فى النسختين الأوربية والمخطوطة لديوان أبى ذؤيب ، (واللسان فى مادة عنا) .

قوله : وعَنَّتْها : أطالت حبسَها . وقال بعضُهم : إذا صببتَ الزِّقَّ فقد عَنَّيْتَه .(١)
وقال الأصمعيّ : إنما أصله من العَنِيَّة ، وهى أبوالُ الإبِلِ تُخْلَط بأشياءَ وتُطبخ حتّى تَخْثُرَ .(٢)

فلا تُشْتَرَى إلّا برِبْحٍ ، سِباؤُها * بَناتُ المَخاضِ شُومُها وحِضارُها(٣)

قوله : « سِباؤُها بَناتُ المَخاضِ » ، يقول : تُشتَرَى ببَنات المَخاض . وشُومُها : سُودُها . وحِضارُها : بِيضُها . قال الأصمعيّ : لا واحد لهذين الحرفين .

تَرَى شَرْبَها حُمْرَ الحَداقِ كأنّهم * أَساوَى إذا ما سار فيهم سُوارُها(٤)

قوله : أَساوَى(٥) ، يريد كأنّهم أصابتْهم جِراحٌ فى رءوسهم فأُسِيَتْ ، أى أُصلِحتْ ومنه : « أَسَوْتُ الجُرْحَ » إذا داويتَه وأصلحتَه . وسُوارُها : من السَّورة إذا سارت فى رءوسهم أى آرتفعت .

---

(١) كذا ورد هـذا اللفظ فى النسخة المخطوطة لديوان أبى ذؤيب مضبوطا ، ونص العبارة الواردة فيها : « إذا صببت الزق فى الزق فقد عنيته » . والذى فى الأصل : « عنته » بنونين ؛ وهو تصحيف . ويلاحظ أننا لم نجد هـذا المعنى فى التاج ولا فى اللسان . وقد ذكر السكرى أن قائل هـذا التفسير هو الباهلىّ ، وعبارته « عنتها » : حوّلت من هذا إلى هذا . قال : « وهذه لغته » .

(٢) أى وتطلى بها الإبل ، كما يستفاد من كتب اللغة . (٣) سباء الخمر : شرازها . ويشير بهذا البيت إلى غلاء ثمن هـذه الخمر . وفى رواية : « بزلها وعشارها » والبزل من الابل : التى بزلت أنيابها أى طلعت ، وذلك فى تاسع سنيها . والعشار من النياق : التى مضى على حملها عشرة أشهر أو ثمانية ؛ الواحدة عشراء ، كنفساء . ويردّ هذه الرواية منافاتها لقوله قبل : « بنات المخاض » ؛ وهى التى دخلت فى السنة الثانية ؛ وسميت بنات المخاض لأن أمهاتها لحقت بالمخاض ، أى الحوامل وإن لم تكن حاملا . وفى رواية : « شيمها » بالياء مكان الواو فى قوله : « شومها » ؛ وكلا اللفظين بمعنى واحد ، أى سودها ، الواحد أشيم . (٤) الشرب بفتح الشـين : الجماعة يشربون ، واحده شارب كركب وراكب وصحب وصاحب . ويشير بهذا البيت إلى شدّة تأثير الخمر فى شاربيها ، فيقول : إن أحداقهم تحمرعند شربها ويصيبهم من الفتور وانكسار العيون ما يصيب الذين جرحت رءوسهم ثم أسيت ، أى أصلحت . وروى فى اللسان مادة " سار " « أسارى » بالراء . (٥) واحد الأساوى أمىّ كغنىّ .

فإنَّكَ منها والتعـــذُّرَ بعـــد ما * لَجِجْتَ(١) وشَطَّتْ مِنْ "فُطَيمةَ" دارُها

قوله : « فإنّك منها والتعـذُّرَ » أى وآعتذارك منها(٢) .

كنَعْتِ الّتى ظَلَّت تُسَبِّعُ سُؤْرَها(٣) * وقالت : حَرامٌ أن يُرَجَّلَ جارُها

أى انك وآعتذارك منهـا أنّك لا تحبّها بمنزلة الّتى قَتَلَتْ قتيلا(٤) وضمَّت بَزَّه ، أى سلاحه ، وتحرَّجتْ من أن يرجَّل جارُها وغسلتْ إناءَها سبعَ مرّاتٍ ، لأنّ الكلب ولَغ فيـه . يقول : فأنتَ مِثْلُ هٰذه الّتى جَحدتْ وفرَّت من الأمر الصغير وركبتْ أعظمَ منه ، فأنتَ فى الكذب مثلُ هذه ، لأنك قلتَ : لا أودُّها ولا أحبُّها .

تَبَرَّأُ مِنْ دَمِّ القَتيـــلِ وبَزِّه * وقد عَلِقَتْ دَمَّ القَتيـــلِ إزارُها

قوله : « وقد عَلِقتْ دَمَّ القتيل إزارُها » : هذا مَثَلٌ ، كما يقال : حملتَ دمَ فلانٍ فى ثوبك ، أى قتلتَهُ . الإزار : مؤنّث ؛ قال أبو إسحاق : هو مؤنث .

فإنّكِ لو سـاءَلْتِ عنّا فتُخْبَرِى(٥) * إذا البُزْلُ راحت لاتَدُرُّ عِشارُها

---

(١) لججت ، أى تماديت فى حبها . (٢) منها ، أى من حبها .

(٣) فى رواية : « قامت » مكان قوله : « ظلت » . (٤) قال الأصمعى فى تلك القصة : « كانت هذه امرأة نزل بها رجل فتحرجت أن تدهنه وأن ترجل شعره ، ثم جاء كلب لها فولغ فى إنائها فقامت فغسلتـه سبع مرات ، وذلك بعـين الرجل ، فجعل يتعجب منها ومن ورعها إذ أتاها قوم فطلبوا قتيلا عندها ، فانتفلت من ذلك ، أى حلفت وتبرأت ، ثم فتشوا منزلها فوجدوا القتيل وسلاحه فى بيتها » .

(٥) يشير الى كرمهم اذا اشتدّ البرد وأجدب الزمان . وكنى عن ذلك بعدم إدرار العشار ، فانها لا تدرّ باللبن إذ ذاك . وروى : « إذا الشول » . قال السكرىّ فى تفسير الشول : انها التى أتى عليها من نتاجها سـبعة أشهر أو ثمانيـة فتقلصت ضروعها وبطونها ؛ وكل تقليص تشويل ، اهـ . وواحد الشول شائلة وهذا الجمع غير قياسى .

يقول : فى الزمن الشديد الذى لا تَدُرّ فيه العُشَراء ؛ وذلك أن العُشَراء حديثةُ النّتاج ، والعُشَراء أيضا التى لحملِها عشرةُ أشهرٍ ؛ فإذا وضعتْ بقِى هذا الاسمُ عليها .

لَأُنبِئْتِ أنّا نَجْتَدِى الفَضْلَ إنّمـا * يُكَلَّفُـه من النّفـوسِ خِيارُها (١)

نَجْتَدِى : نَطْلُب . يقول : من كانت له نفسٌ خيّرةٌ تكلّف الفَضْلَ .

لنـا صِرَمٌ يُخَـرْنَ فى كلّ شَـتْوةٍ * إذا ما سمـاءُ الناسِ قَلَّ قطارُها (٢)

صِرَمٌ : قِطعُ إبلٍ ، الواحدة صِرْمة ، وهى ما بين العَشْر إلى العشرين .

وسُودٌ من الصِّيدانِ فيها مَذانِبٌ * نُضارٌ إذا لم نَسـتفِدْها نُعارُها (٣)

الصِّيدانُ : قُدورٌ ، فيها مَذانِب : مَغارِف ، ونُضارٌ : من شَجر النُّضار .

لهنّ نَشِـيجٌ بالنَّشِـيلِ كأنّهـا * ضَرائرُ حِرْمِيٍّ تَفـاحَشَ غارُها (٤)

---

(١) فى رواية : « الحمـد » مكان « الفضل » . وفى رواية : « لأخبرت أنا نشـترى الحمد إنمـا » . ومعنى اجتداء الفضل أو الحمد هنا أنهم يجودون اذا أمحل الناس فيكتسبون حمدهم .

(٢) القطار : الأمطار ، الواحد قطر .

(٣) روى قوله : "« الصيدان » بكسر الصاد وفتحها ، فمن كسرها أراد جمع صاد ، أى نحاس . يريد أن لهم قدورا من النحاس ؛ ومن فتح الصاد أراد حجرا أبيض تعمل منه البرام ؛ فهذه القدور منه . والنضار : ما طال من شجر الأثل واستقامت غصونه . وقيـل : ما نبت منه فى الجبل ، وهو أفضله . ذكر ما لدى قومه من أدوات الإطعام والجود ، وهى قدور النحاس ومغـارف متخذة من النضار . ثم ذكر أنهـم اذا لم يشترها أخذوها من غيرهم عارية . وروى : « مذانب النضار » بالإضافة .

(٤) اسـتعمال النشيج فى الغليان هنا على سبيل المجـاز . والنشيج فى الأصل مثل بكاء الصبى اذا لم يخرج بكاءه و ردّده فى صـدره . والنسبة فى قوله : « حرمىّ » الى أهـل الحرم ، جارية على غير قياس . يقول : ان غليان تلك القدور بمـا فيها من اللحم كغليان الضرائر بالغيرة الفاحشة .

لهنّ، يقول : للقدور . نشيجٌ : غليانٌ، أى تَنْشِج باللّحم الذى طُبِخ فيها كأنها ضرائرُ . حِرْمىّ : من أهـل الحَرَم ، وهم أوّل من آتخـذ الضرائر . تفـاحشَ غارُها ، أى غارت غَيرةً فاحشةً . والنَّشِيل : اللّحمُ ، وأصله ما أخرجتَ بيدك .

إذا آستُعْجِلَتْ بعد الخُبُوِّ (١) تَرازَمَتْ * كهَزْمِ الظُّؤارِ جُرَّ عنها حُوارُها

يقول : إذا آستُعجلتْ هذه القدورُ بالوَقود، بعد الخُبُوّ، أى بعد السكون . تَرازَمَتْ : سمعتَ لها رَزْمةً مثْلَ رَزْمةِ الإبل على أولادها ، وهو حنينُها .

إذا حُبَّ تَرْوِيحُ القُدُورِ فإنّنا * نُرَوِّحُها سُفْعًا حَميـدًا قُتارُها (٢)

قال : ولم يُعرَف هذا البيت .

فإنْ تَصْرِمِي حَبْـلِي وإنْ تَتَبَدَّلِي * خليلا، وإحْداكُنَّ سُوءٌ قُصارُها (٣)

« وإحداكنّ سُوءٌ قُصارُها » يقول : الأمرُ الّذى تُقْصَر (٤) عليه سوءٌ . قُصارُها : مَصيرُها الّذى تصير إليه .

---

(١) روى : «قبـل الهدوّ» مكان « بعـد الخبوّ » . والهزم : الصوت ، كالهزيم . والظؤار : جمع ظئر، وهى من الإبل العاطفة على غير ولدها المرضعة له ، وكذلك من غير الإبل . وجمع ظئر على ظؤار من الجموع النادرة . والحوار : ولد الناقة ساعة تضعه ، أو من حين تضعه إلى أن يفطم ويفصل عن أمه .

(٢) فى رواية « ترويح القتار » ؛ والقتار : رائحـة الشواء . ونروّحها ، أى نجيئهم بها فى وقت الرواح . سفعا ، أى سودا . وفى رواية : « شفعا » قال ابن الاعرابى فى معنى قوله : «شفعا» : يجمع لهم الطبيخ والشواء . وقيل فى معناه : نجيئهم بهذه القدور اثنتين اثنتين .

(٣) يقول : إن قطعت حبل مودّتى فغاية كل امرأة منكن إلى سوء . وروى «فان تعرضى عنى » .

(٤) تقصر عليه ، يريد الغاية التى تحبس عندها وتقف فلا تعدوها .

فإنِّى إذا ما خُـلَّةٌ رَثَّ وَصْلُها * وجَدَّتْ بصُرْمٍ واستمرَّ عِـذارُها (١)

رَثَّ : خَلِق . واستمرّ عِذارُها : هذا مَثَلٌ ؛ يقال : لَوَى عنّى عِذارَه : إذا عَصَى .

وحالَتْ كَحَوْلِ القَوْسِ طُلَّتْ وعُطِّلَتْ * ثلاثًا فـزاغَ عَجْسُها وظُهارُها (٢)

يقال عَجْسُ القـوس ومَعجِسُها ، يريد مَقبضَ القـوس . « وحالتْ كَحَوْل القوس » : يعنى هذه الخُلَّة انقلبت عن حالها كحَوْل القوس : كانقلابها عند عَطْفها . وطُلَّت (٣) : أصابها النـدَى (الطَّلُّ) . وعُطِّلت ثلاثا فلم يُرَمَّ بهـا . قال الأصمعىّ : ثلاثة أشهر ، فلمّا لم يذكر الأشهُرَ أنّثَ ، كما تقول : سِرتُ خَمْسًا (٤) .

فإنِّى جَدِيرٌ أنْ أُوَدِّعَ عَهْـدَها * بحَمْـدٍ ولَمْ يُرْفَعْ لَدَيْنـا شَنارُها (٥)

فإنّى جديرٌ أى فإنّى خَليـقٌ أن أودع عهدَها وأنا محمودٌ والأمر بينى و بينهـا ساكنٌ . والشَّنار : العيبُ والكلامُ القبيحُ .

وإنِّى صَبَرتُ النفسَ بعدَ "ابنِ عَنْبَسٍ * نُشَيْبَةَ" والهَلْكَى يَهِيجُ ادِّكارُها

صَبَرتُ النفسَ : حبَستُها . المصبورة : المحبوسة .

---

(١) الخلة بضم الخاء : الخليـلة . « واستمرّ عذارها » ، أى انفتل . يقال : أمررت الحبـل فاستمرّ ، أى فتلته فتلا شديدا فانفتل . (٢) فى رواية : « فأعيا » بدل قوله : « فزاغ » . وظهار القوس : ظهرها ، كما فسره السكرى . والذى وجدناه فى كتب اللغة أن الظهار مختص بالريش . ولا تصح إرادته هنا . يشبه خليلته فى تحوّلها وعدم استقامتها على ودّه بقوس أصابها الطل فنديت ، وعطلت ، أى ألقى وترها ثلاثة أشهر كما قال الأصمعى ، أو ثلاث سنين كما قال أبو عمرو ، فاعوج مقبضها وظهرها ، وأعيت تلك القوس أن ترجع الى استقامتها . (٣) روى « وطلت » بفتح الطاء ، أى ندیت .
(٤) خمسا أى خمسة أيام . (٥) روى : « وصلها » مكان « عهدها » .

وذلكَ مَشْبُوحُ الذِّراعَيْنِ خَلْجَمٌ * خَشُوفٌ إذا ما الحَرْبُ طالَ مِرارُها

وذلك : يعنى "نُشَيبة" . ومَشْبُوح ، يعنى عريض . وخَلْجَم : طويل (١) . خَشُوف : يمرّ مرًّا سريعًا عند الحرب . مِرارُها : عِلاجُها ، يقال : مارَّ فلان فلانا يُمارُّه مِرارا إذا عالجَه ليَصْرَعه .

ضَروبٌ لِهاماتِ الرِّجالِ بسَيْفِهِ * إذا عُجِمتْ وَسْطَ الشُّؤونِ شِفارُها

قوله : "عُجِمتْ" أصلُ العَجْم العَضّ . ورُوِىَ : «أُعجِمتْ» : أُعِضَّتْ . والشُّؤون ، هى أصلُ قَبائل (٢) الرأس . والشِّفار : جمعُ شَفْرة ، وهى حَدُّ السيف .

بضَرْبٍ يَقُضُّ البَيْضَ شِدّةُ وَقْعِهِ * وَطَعْنٍ كرَكْضِ الخَيْلِ تُفْلَى مِهارُها (٣)

يَقُضُّ : يَكسِر ، وقولُه : «وطَعْنٍ كرَكْض» : يعنى الدمَ يَنضح كأنّه وَقْعُ الخيلِ فى دَفْعها بأرجُلها ، كأنّه رَمْحُ الخيل . فَلاه يَفْلوه فَلْوا : طرده ونحّاه .

وطَعْنةِ خَلْسٍ قد طَعَنْتَ مُرِشَّةٍ * كعَطِّ الرداءِ لا يُشَكُّ طَوارُها (٤)

(١) فسر ابن حبيب الخلجم بأنه الرجل الجليد ، والخشوف بأنه ماضى الليل .

(٢) قال بعض اللغويين فى تفسير الشؤون : إنها الشعب التى تجمع بين قبائل الرأس ، وهى مواصل القبائل ، والقبائل أربع قطع بين كل قبيلتين شأن .

(٣) البيض : واحده بيضة ، وهى من الحديد ، تلبس فوق الرأس فى الحرب ، تشبيها لها ببيضة النعام ، ولها قبائل وصفائح كقبائل الرأس ، تجمع أطراف بعضها الى بعض بمسامير يشد بها طرفا كل قبيلتين . والمهار (بكسر الميم) : جمع مهر (بالضم) . يصف الضرب بأنه شديد يكسر البيض الذى على رءوس المحاربين . ويشبه الدم فى سرعة خروجه بركض الأفراس التى فصلت عنها أولادها ، فهى تذب عنها بأرجلها ، وتدفع من أراد فصالها عنها .

(٤) يصف الطعنة بأنها متسعة ترش الدم ، ويشبه ما تحدثه فى البدن من الشق بشق الثوب الذى لا يلتئم .

قولُه : «مُرِشَّةٍ» أى طعنـةٍ تُرِشُّ بالدم من شدّة دفعه . كعَطِّ الرِّداء، أى كشَقِّ الرداء . لايُشَكّ : لايخاط طَوارُها . والطَّوارُ : طُولُ[1] الثوب مع الحاشية .

مُسَحْسِحَةٍ تَنفِي الحَصَى عَنْ طريقِها * يُطَـيِّر أحشاءَ الرَّعيبِ آنثرارُها

«مُسَحْسِحَةٍ»، يعنى الطعنةَ تَسيل دماء . والدم يَنفِي الحَصَى من شدّة وَقْعه . قوله : * يُطَيِّر أحشاءَ الرَّعيب آنثرارُها * الآنثرار : سَعة الشَّخْب، وهو مَخرج الدم، فيقول : «يُخشَى[2] على نفس المَرْعوب» إذا رآها، لأنها تَشخُبُ .

ومُدَّعَسٍ فيه الأَنِيضُ اختَفَيْتَه * بجَـرْداءَ يَنْتابُ الثَّمِيلَ حِمارُها[3]

«ومُدَّعَسٍ[4]» يعنى مختبَزَ القَومِ . «فيه الأَنِيض[5]»، وهو اللحم الذى لم يُبلَغ به النُّضج . والثَّميل[6] : بقيّة المـاء . آختفيته : آستخرجته . والجرداء هاهنا : أرض[7] . فهذا الحمار ينتابه[8]، أى يأتيه . فيخبرك[9] أنها أرضٌ ليس فيها إلا الوحش .

---

(١) فى الأصل : «طوار» ؛ وهو تحريف صوابه ما أثبتنا نقلا عن السكرى — رحمه الله — وقد فسر الطوار أيضا فى كتب اللغة بأنه حدّ الشىء أو ما كان بحذائه، أى مقابلته ؛ وكل من التفسيرين يستقيم به معنى البيت أيضا . وقد أورد ابن الأعرابى هذا البيت شاهدا على الطوار بمعنى حدّ الشىء أو طوله .

(٢) كذا وردت هذه العبارة التى بين هاتين العلامتين فى الأصـل مرادا بها تفسير قوله فى البيت : « تطير أحشاء الرعيب » . وعبارة السكرى : « تجشأ نفس المرعوب إذا رآها مسحسحة ، أى تقلقلها وتحركها من الفزع » . ويلاحظ أنهـا أوضح فى المراد وأقرب الى عبارة الشاعر ؛ فان الذى فى الأصـل تفسير باللازم . والذى ذكره السكرى تفسير بالمعنى الأصلى ، كما هو ظاهر . (٣) يصفه بأنه كثير الأسفار فيقول : انه يعجل باستخراج اللحم من مشتواه فى البادية قبل نضجه خوفا من الانتظار فيهلك . ويصف الفلاة بأنها جرداء لانبات بها ولا ماء، فحمار الوحش بها يرد بقايا المياه القليلة فى الغدران والأودية لفقدانه المياه الكثيرة فيها . (٤) قال الأصمعى فى تفسير « المدعس » : هو موضع مخبز القوم وحيث توضع الملة ويشتوى اللحم ، وهو مدفن اللحم . (٥) فى كتب اللغة « أنض اللحم يأنض » بكسر النون أنيضا : إذا تغير . (٦) فى كتب اللغة « خفيت الشىء خفيا بفتح أوله وسكون ثانيه وخفيا بضم أوله وتشديد الياء : إذا أظهرته واستخرجته . (٧) أى لا نبات بها .

(٨) ينتابه، أى يتناب الثميل . (٩) فيخبرك، أى الشاعر .

وعادِيَةٍ تُلقِي الثيابَ كأنّهـا * تُيوسُ ظِباءٍ مَحْصُها وانبتارُها (١)

عادية : قَومٍ يَعْـدون . والمَحْص : عَدْوٌ شديد . والأنبتار : يَنْبَتِر فى عَدْوِه (٢)
أى يَقطَعُه قَطْعا .

سَبَقْتَ إذا ما الشمسُ كانت كأنها * صَـلاءةُ طِيبٍ لِيطُها وآصفِرارُها (٣)

يقول : سبقتَ ، يعنى نُشْبَةَ (٤) . لِيطُها هاهنا : لونُها حين تصْفَرّ .

اذا ما سِراعُ القـومِ كانوا كأنهـم * قوافـلُ خَيْـلٍ جَرْيُها وآقْورارُها (٥)

قوله : «كأنهم قوافلُ خيلٍ» ، قد قَفَلَتْ : يبِستْ . وآقورارُها : ضُمُرُها .

اذا ما الخَـلاجِيمُ العَلاجِيمُ نَكَّلوا * وطالَ عليهِـمْ حَمْيُهـا وسُعارُها (٦)

الخَلاجِيم العَلاجِيم : الطِّوال . وقوله : نَكَّلوا ، أى جَعلوا يَنكُلون ويَجبُنون .

---

(١) يصفه بأنه شديد العدو ، فيقول : رب قوم يعدون الى الغارة فيسقطون ثيابهم من شدة العـدو ويشبهون فى السرعة تيوس الظباء ، قد سبقتهم أنت فى ذلك . وروى : « يعافير رمل » مكان قوله : « تيوس ظباء » . وروى : « قوافل خيل » . والقوافل : الضوامر .

(٢) فسر قوله : « وانبتارها » أيضا بأن هذه العادية تنبتر من الخيل فتسبق وتمضى .

(٣) كذا فى نسختى الديوان الأوربيـة والمخطوطة . والذى فى الأصل : « كأن الشمس » وهو لا يستقيم مع بقيـة الشطر . وروى فى النسختين السابق ذكرهما « آضت » ، أى صارت مكان قوله : « كانت » . وفى رواية « لونها » مكان قوله : « ليطها » . ومؤدى الروايتين واحد . وصـلاءة الطيب وصـلايته : حجر عريض يدق عليـه . يقول : انه يسبق تلك العادية اذا عدوا للغارة حين تصفر الشمس وتميل للغروب . وانمـا خص هذا الوقت لأن الغارة فيه أستر وأخفى .

(٤) كذا فى شرح السكرى . والذى فى الأصل : « نفسه » ؛ وهو تحريف .

(٥) لم يرو الأصمعى هذا البيت . وروى مكانه البيت الذى بعده وجعله آخر القصيدة .

(٦) روى السكرى هـذا البيت بعد قوله السابق فى هذه القصيدة : « وذلك مشبوح الذراعين » الخ البيت . وذكر أن ابن حبيب روى فيه : «أحجمت» مكان قوله : «نكلوا» . قال : وهو أجود . وفى رواية : « ضرسها » مكان قوله : « حميها » . وقـد وردت هـذه الرواية فى اللسان أيضا مادة « علجم » . وروى فى الأصل أيضا : « جمعها » . وسعارها ، أى حرّها والتهابها .

* * *

وقال أبو ذؤيب أيضا

يقولون لى: لو كان "بالرَّمْلِ" لَمْ يَمُتْ * "وَنُشَيْبةُ" والطَّـرّاقُ يَكْذِبُ قِيلُها

(١)

يقولون : لو كان بمكانٍ مَرِىءٍ لم يَمُتْ . والطُّرّاق : الذين يَضربون بالحصى ويتكهّنون .

ولو أننى آستَوْدَعْتُه الشَّمْسَ لارْتَقَتْ * إليهِ المَنـايا عَيْنُهـا ورَسولُهـا

(٢)

يقول : لو صيَّرتُه فى الشمس لَأَتَتْه المَنايا . وعَيْنُها : يقينُها . ورسولُها : مَثَلٌ .

(٣)

وكُنْتُ كعَظْمِ العاجماتِ آكتَنَفْنَه * بأطرافِـه حتى آستَدَقَّ نُحولُهـا

العاجمات : المـاضِغات من الإبل هاهنا . وقوله : اكتَنَفْنَه ، أى أَخذن بنواحى العَظْم يمْضَغنه . وقوله : بأطرافه ، وإنما للعظم طَرَفان ، ولكن قد يُجعل الاثنان جَمْعًا فأراد كما تقول : أُخِذَ بأطراف عَظْمِه ، وإنمـا تريد طَرَفَىْ عَظْمِه ، وأراد ما يلى

(٤)

الطَّرَفين من العَظْم ، كما تقول : إنهـا لحسنة اللَّبّات ، أراد اللَّبّةَ وما حولهـا .

---

(١) مرىء ، أى حسن الهواء غير وخيم . (٢) فسر أيضا فى اللسان مادة « عين » قوله : « عينها » بأنه يريد نفسها ، ثم قال : كان ينبغى أن يقول : أعينها ورسلها ؛ لأن المنايا جمع فوضع الواحد موضع الجمع . وفسر السكرى أيضا هذا اللفظ بهذا المعنى .

(٣) روى الأخفش والباهلى : « بأطرافها » ، أى الأطراف التى تليها — أى تلى العاجمات — من العظم . وفسر ابن حبيب « أطرافها » بأنه يريد أسنانها ؛ وما هنا هو رواية أبى نصر . وقال الأخفش فى تفسير هـذا البيت : يقول ركبنى المصائب وعجمتنى كما عجمت الإبل العظام ؛ والإبل اذا أسنت أولعت بالعظام البالية تمضغها تتملح بها تتخذها كالحمض .

(٤) صوابه : « تريد » إذ هو المناسب لقوله قبل : « تقول » . وعبارة السكرى : « وأنت تريد » .

وقوله : « حتى آستَدَقّ نُحولُها » أى دَقَّ دِقُّها ، والهاء لأطراف . دِقّتُها ، أى كأنها آزدادت دِقّة .

(١)
على حِينَ ساواه الشَّبابُ وقارَبَتْ * خُطَاىَ وخِلْتُ الأرضَ وَعْثًا سُهولُها

أراد : أصابتنى المصيبةُ حين تمّ "ونُشَيبةُ" ونقصتُ أنا وكَبِرتُ .

حَدَرْناهُ بالأَثْوابِ فى قَعْرِ هُوَّةٍ * شَديدٍ على ما ضُمَّ فى اللَّحْد جُولُها
(٢) (٣)

أى قَبرٍ . فالهُوَّة هاهنا : القبر . ما له جُولٌ ولا معقول ، أى رأىٌ وتَماسُكٌ وأصله جانبُ البئر . يقال : انهَدَم جُولُ البئرِ وَجالُها . (أساس البلاغة) .

* * *

وقال أبو ذؤيب أيضا

(٨)

أَلَا زَعَمَتْ "أسماءُ" أَن لا أُحِبُّها * فقلتُ : بَلَى ، لولا ينازِعُنى شُغْلِى
(٤) (٥)

ينازِعُنى : يجاذِبُنى . يقول : لو يُخَلِّينى شُغْلى وما أريد .

---

(١) روى : «سواه الشباب» كما روى : «وعرا» . فكان قوله : «وعثا» ؛ والوعث من الطرق : ما عسر السلوك فيه وشق . ويريد بقوله : « وقاربت خطاى » ، قرب بعضها من بعض وتقاصرها . يشير الى ضعفه عن المشى لكبر سنه ، فيظن سهول الأرض وعورا وحزونا يصعب سلوكها .

(٢) فى الأصل : «قتل» ؛ وهو تحريف صوابه ما أثبتنا ، إذ معنى البيت يقتضى أنه قبر لا قتل .

(٣) المناسب فى تفسير الجول هنا ما ورد فى اللسان من أن جول القبر ما حوله . قال : وبه فسر قول أبى ذؤيب ، وأنشد هذا البيت . وعبارة السكرى فى شرحه : الجول ها هنا : ما حول القبر من داخله .

(٤) كذا فى شرح السكرى : والذى فى الأصل « لولا » ولا يناسب معناه سياق العبارة : وذكر ابن هشام فى المغنى أن «لولا» فى بيت أبى ذؤيب هذا كلمتان بمنزلة قولك : «لو لم» .

(٥) فى الأصل : « تخليتى » ؛ وهو تصحيف ؛ وما أثبتناه عن شرح السكرى . ونص عبارته : « لو يخلينى شغلى وما أريد لحزيتك وأضعفت » اهـ . يشير إلى أن جواب « لولا » فى البيت الآتى .

جَزَيْتُكِ ضِعْفَ الوُدِّ لما شَكَيْتِهِ (١) * وما إن جَزاكِ الضِّعْفَ مِن أَحدٍ قَبلي

لَعَمْرُكَ ما عَيْساءُ تَنْبَعُ شادِناً (٢) * يَعِنُّ لها "بالجِزْع" مِن "نَخَبٍ" النَّجْلِ

قال الأصمعيّ : عَيْساء ، يعنى ظبيةً بيضاء ، شبهها (٣) بالمرأة . تَنْبَعُ شادِناً ، يعنى وَلَدَها . ويَعِنُّ لها : يَعْرِض لها . بالجِزْعِ مِنْ نَخَب ، وهو وادٍ (٤) بالسَّراةِ . والنَّجْلُ : النَّزُّ ، وهو ماءٌ يَظهَر من الأرض ثم يَجرِى .

اذا هِيَ قامتْ تَقْشَعِرُّ شَوائُها * ويُشْرِقُ بَيْنَ اللِّيتِ منها إلى الصُّقْلِ

---

(١) ذكر الأصمعى أن أبا ذؤيب لم يصب فى قوله : « ضعف الود » فى هذا البيت ، وانما كان ينبغى أن يقول : « ضعفى الود » وانما يريد أضعفت لك الود . (انظر اللسان فى مادّة ضعف) وشرح السكرى . والوجه فى تخطىء الأصمعى لأبى ذؤيب أنه أراد بضعف الشىء مثله ، فاذا جزاها مثل ودها لم يفعل شيئا . قال فى اللسان : الضعف فى كلام العرب على ضربين : أحدهما المثل ، والآخر أن يكون فى معنى تضعيف الشىء اه . وهذا الأخير هو الذى يستقيم عليه البيت . وفى رواية « لما استبنه » مكان قوله : « لما شكيته » .

(٢) فى اللسان (مادة نخب) : « ما خنساء تنسأ شادنا » والخنساء من الظباء : ما تأخر أنفها عن الوجه مع ارتفاع قليل فى الأرنبة . وقيل فى الخنس غير ذلك . وتنسأ شادنا أى تسوقه . وفى رواية : « تعن له بالجزع من جانب النجل » .

(٣) لعل صوابه : « شبه بها المرأة » .

(٤) ذكر ياقوت فى السراة عدة أقوال : منها أن الحجاز هو جبال تحجز بين تهامة ونجد يقال لأعلاها السراة . قال : وهو أحسن القول اه . وتفسير الشارح النخب بأنه واد بالسراة هو أحد الأقوال فيه . وقيل فى النخب إنه واد بالطائف . وقال الأخفش : النخب واد بأرض هذيل . (ياقوت) . وذكر ياقوت أيضا أنه أضاف النخب إلى النجل بمعنى النز من الماء ، لأن فى هذا الوادى نجالا كثيرة ، كما قيل : نعمان الأراك ، لأن به الأراك . وقال فى اللسان (مادة نخب) فى قوله : « من نخب النجل » : أراد من نجل النخب ، فقلب ، لأن النجل الذى هو الماء فى بطون الأودية جنس ، ومن المحال أن تضاف الأعلام إلى الأجناس .

الشَّـواة : جِلدةُ الرأس[1] ، فأراد يَقْشعِرُّ الشَّـعرُ الّذى فى الرأس . ويُشْرِق : يضيء . واللِّيت : عنـد ما يتَذَبْذَب القُرْط من الإنسان، وهو من الظبية فى ذلك الموضع، وهو صفحة العنق . والصُّقْل : الخاصِرة .

تَرَى حَمَشًا فى صَـدْرِها ثمّ إنّهـا * إذا أدْبَرَتْ وَلَّتْ بمُكْتَنِزٍ عَبَـل[2]

قوله : تَرَى حَمَشا، أى دِقّةً فى صدر هذه الظبية، وهى مكتنِزة المُؤَخَّر .

وما أمُّ خِشْفٍ "بالعَلايَةِ" تَرْتَعِى[3] * وَتَرْمُقُ أحيـانًا مُخـاتَلةَ الحَبْـلِ

بأَحسَنَ منهـا يومَ قالت كُلَيْمةً[4] * أتَصْرِمُ حَبْلِى أم تدومُ على الوَصْلِ؟

فإنْ تَزْعُمِينى كنتُ أَجْهَـلُ فيكُمُ[5] * فإنّى شَرَيْتُ الحِـلْمَ بَعْدَكِ بالجَهْلِ

قوله : تزعمينى : تظنّينى . وقوله : شَرَيْتُ الحِلْمَ أى بعتُ الجهلَ بالحلم .

وقال صِحابى : قد غُبِنتَ وخِلتُنى * غَبَنْتُ، فلا أدرى أشَكْلُهُمُ شَكْلى؟

قوله : « وقال صِحابى قد غُبِنْتَ » يريد أنه باع الجهـلَ بالحلم . فلا أدرى أشكلُهم شَكْلى ؟ أى أطريقُهم ونحوُهم طريق ونَحْوى ؟ .

---

(١) قال الأصمعى والأخفش : الشواة هاهنا : يداها ورجلاها ورأسها .

(٢) المكتنز : الممتلئ اللحم . والعبل : الضخم . وفى رواية : « فى جيدها » مكان «فى صدرها» .

(٣) قد سبق تفسير الخشف والعلاية فى حواشى هذا الديوان انظر شرح البيت السادس من القصيدة الثانية . وهذا البيت لم يروه سلمة .

(٤) روى : « تدللا » مكان « كليمة » . وروى : « على وصلى » .

(٥) أجهل ، أى بحبك واتباعى إياك .

فإنْ تَكُ أُنثَى فى "مَعَـدٍّ" كريمةً * علينا، فقد أُعطِيتِ نافِلةَ الفَضْلِ (١)

قوله : « نافلة » هى التى من الفَضْل .

على أنها قالت: رأيتُ "خُوَيْلِدًا" (٢) * تَنَكَّرَ حتى عاد أَسْوَدَ كالحِذْلِ

قوله : تنكَّر، أى تغيَّر . والحِذْل : أصلُ الشجرة . (٣)

فتلك خُطوبٌ قد تَمَلَّتْ شَبابَنَا (٤) * زمانًا فتُبلينا الخُطوبُ ومانُبلى

قوله : «خطوب» يعنى أمورا . تمَلَّت شبابنا، أى تمتَّعتْ بشبابنا فتُبْلِينا المنونُ وما نُبليها . فى النسخة : المَنون، والخُطوب : رواية .

وتُبلِي الأُولَى يَسْتَلْئِمون على الأُولَى (٥) * تَراهُنَّ يومَ الرَّوْعِ كالحِدَإِ القُبْلِ

قوله : وتُبلِي الأُولَى، يريد : وتُبلِي الّذين يستلئمون على الأُولى، يعنى على الخيل الّتى تراهنّ يومَ الرَّوْع . ويَسْتَلْئمون، أى يلبسون الدُّرُوع (٦)، فاذا لَبِس السلاحَ قيل : قد آستَلْأَم . والحِدَأُ، الواحد حِدَأَةٌ . يعنى هذا الطيرَ . والقَبَلُ فى عُيونها : ينظرنَ فى جانبٍ .

---

(١) روى هذا البيت فى نسختى الديوان الأوربية والمخطوطة بعد قوله السابق : « جزيتك ضعف الودّ » الخ وهو أنسب فى الترتيب لما بين البيتين من الاتصال القوى فى معنييهما .

(٢) خويلدا، يعنى نفسه . (٣) فى كتب اللغة أن الجذل أصل الشجرة بعد ذهاب الفرع .

(٤) فى رواية : « قديما » مكان قوله : « زمانا » .

(٥) يقول : إن المنون تبلى الفرسان المدرعين وهم على الخيول التى تشبه فى الحرب الحدأ المفزعة التى كثر تقلب أعينهن ونظرهن، فكأن فى أعينهن قبلا بالتحريك، وهو شبه الحول . ولا يريد الشاعر أن فى أعين هذه الحدإ قبلا حقيقة، وإنما هو كلام جار على طريق التشبيه .

(٦) يقال للدرع : لأمة . ومنه اشتق « استلأم » ، أى لبس اللأمة .

فهُنّ كعِقْبان «الشُّرَيْفِ»(١) جَوانحٌ * وهم فوقَها مُسْتَلْئِمُو حَلَقِ الجَدْلِ

قوله : «فهنّ» ، يعنى الخيلَ كعِقْبان الشُّرَيْف . جَوانحٌ : قد أكبين فى السير. والجُنوحُ : دنوّ الصدر من الأرض ، ومنه يقال : «جنَحت السفينةُ» ، إذا لزمت الأرضَ . قوله : وهم فَوْقَها(٢) ، أى فوق الخيل . والجَدْل : المجدولة من الدروع .

مَنـايَا يُقَرِّبْنَ الحُتُـوفَ لأهلِها * جِهارا ويَسْتَمْتِعْنَ بالأَنَسِ الجَبْلِ(٣)

قوله : "يَسْتَمْتِعْن" ، يعنى المنايا ، فإنّ الناس يصيرون لهـا مُتْعةً تأكلهم . والجَبْل : الكثير .

ومُفْـرِهةٍ عَنْسٍ قَـدَرْتُ لِرِجْلِها * نخـرَتْ كما تتَّـابَعُ الرِّيحُ بالقَفْـلِ(٤)

قوله : «ومُفْرِهةٍ» ، يعنى ناقةً تأتى بأولادها فَوارِهَ . وعَنْس : شديدةٍ . قَدَرْتُ لِرِجْلها ، أى هَيّأتُ وضَرَبْتُ رِجلَها نخرت لمـّا عَرْقَبتُها . «كما تتّابَعُ الرِّيحُ بالقَفْل» .

---

(١) الشريف : ماء لبنى نمير تنسب إليه العقبان . وقيل : إنه سرة بنجد . شبه الخيل بعقبان هذا المكان فى سرعتها . وفى اللسان مادة (جدل) : «كعقبان الشريج» ولم نجد فى المواضع التى تسمى الشريج موضعا تنسب إليه العقبان .

(٢) فى شرح السكرى أن الجدلاء من الدروع تكون إذا استدار حلقها ولم يكن أفطح .

(٣) فى رواية : «قديما» مكان قوله : «جهارا» . والأنس بالتحريك : أهل المحلّ ، نالله فى اللسان مستشهدا بهذا البيت ، كما أورده فى مادة «جبل» أيضا ضابطا الجبل بكسر فسكون وبضم الجيم أيضا ضبطا بالعبارة .

(٤) يشير بهذا البيت والذى بعده إلى كرمه ، وأنه يعرقب ماعز عليه وكرم عنده من النياق ذوات الأولاد الفواره . فيذهب بها سيفه كما تذهب الريح بيبيس النبت . وروى : «لساقها» مكان قوله : «لرجلها» . وروى : «تتابع» بالياء المثناة مكان الباء الموحدة ، أى مثلما تذهب بيبيس الشجر وتمضى به . قاله الأخفش .

والقَفْل : النبتُ اليابس . ونَتّابَعُ : نَتَابَعُ . فيقول : خَرّت هذه الناقةُ حين ضَربتُ رِجلَها كما تمرُّ الريحُ باليَبيس فيَتْبَع بعضُه بعضا .

لِحَيٍّ جِياعٍ أو لضَيْفٍ محوَّلِ * أُبادِرُ ذِكرا أنْ يُلَجَّ به قَبْلى (١)

يقول : هذه الناقة التى نحرتُها ، لحيٍّ جِياعٍ أو لضَيْف محوَّلٍ : لم يَرْضَ مكانه فتحوَّل . * أُبادِرُ ذِكْرا أنْ يُلَجَّ به قَبْلى * أى يَتمادَى فيه غيرى ، والذِّكْرُ ، يريد به الحمدَ . (٢)

رَوِيتُ ولَمْ يَغرَمْ نَدِيمى وحاوَلَتْ * بنى عَمِّها «أسماءُ» أنْ يَفْعَلوا فِعْلى (٣)

أى أرادت أنهم يَفعلون مِثلَ فعلى . (٤)

فما فَضْلَةٌ من (أَذْرِعاتٍ) هَوَتْ بها * مُذَكَّرَةٌ عَنْسٌ كهادِيَةِ الضَّحْلِ (٥)

---

(١) فى رواية : « حمدا » .

(٢) كان الأنسب أن يقول : « فحوّل » بالبناء للمجهول ، ليوافق قوله فى البيت : « محوّل » بفتح الواو المشدّدة ؛ فاذا كسرت تلك الواو تناسب مع قوله : فتحوّل .

(٣) يقول : إنه قد روى مع نديمه من الخمر التى اشتراها ، ولم يغرم نديمه شيئا من ثمنها ، وقد حاولت أسماء من بنى عمها أن يفعلوا مثل فعلى فلم يستطيعوا .

(٤) فى الأصل : « أراد » .

(٥) فى رواية : « فا نطفة » ؛ ومؤدّى الروايتين واحد . يصف تلك الخمر بأنها مما فضل عند تاجرها ، وبأنها قد حملتها من أذرعات ناقة شديدة خلقتها كخلقة الجمل . ثم شبه تلك الناقة فى صلابتها والتئام جسمها بهادية الضحل ، أى الصخرة تكون فى الماء يمرّ عليها . وأذرعات : بلد بأطراف الشام يجاور أرض البلقاء وعمّان ، وكانت تنسب اليه الخمر الجيدة قديما .

قوله : "مُذَكَّرة" يعنى ناقةً خِلْقَتُها خِلْقة الفَحْل . "هادِيَة الضَّحْل" : صَخرةٌ فى مُقَدَّم المـاء . والضَّحْل : المـاء الرقيق .

سُـلافةُ راحٍ ضُمِّنَتْهـا إداوةٌ * مُقَـيَّرةٌ رِدْفٌ لآخِرةِ الرَّحْـلِ (١)

تَزَوَّدَها من أهلِ "مصرٍ" و"غَزَّةٍ" * على جَسْرةٍ مرفوعةِ الذَّيلِ والكِفْلِ (٢)

ويُروَى « مِنْ أَهْلِ بُصْرَى وغَزَّةٍ » (٣) . قولُه : "مَرْفوعةِ الذَّيْلِ"، يريد على ناقةٍ مشمِّرةٍ (٤) . وجَسْرَةٍ : جسيمةٍ . وقال الأصمعىّ : ماضيةٍ ، وهى التى تَجسُر على كلّ شىء . وغَزَّة : مدينة بالشام .

فوافَى بها "عُسْفانَ" (٥) ثُمّ أَتَى بهـا * "مَجَنَّةَ" (٥) تَصْفو فى القِلالِ ولا تَغْلِى

فَرَوَّحَها مِن "ذى المَجازِ" (٦) عَشِيَّةً * يُبادِرُ أُولَى السابقاتِ إلى "الحَبْلِ" (٥)

---

(١) مقيرة ، أى طليت بالقار .

(٢) الكفل : من مراكب الرجال ، وهو كساء يعقد طرفاه و يلقى مقدمه على كاهل البعير ، ومؤخره مما يلى العجز . يقول : إن تلك الخمر قد جاء بها رجل من أهل هـذا البلد المذكور وحملها على ناقة جسيمة مشمرة فى سيرها .

(٣) بصرى : بلد بالشام من أعمـال دمشق .

(٤) يشـير الشارح بهذا التفسير إلى أن ذكر الذيل هنا على طريق المثـل . والمراد أنها ناقة مشمرة فى السير ماضية فيه ، كما يؤخذ من كلام السكرى .

(٥) نقل ياقوت عن السكرى أن (عسفان) على مرحلتين من مكة على طريق المدينـة ، كما ذكر أن (مجنة) عند عرفة ، واستشهد بأبيات أبى ذؤيب هذه . و « ذو المجاز » : موضع سوق بعرفة على ناحية كبكب ، على فرسخ من عرفة . ويشير الشاعر بهذين البيتين إلى تنقل هذا التاجر بخمره بين تلك المواضع التى كانت أسواقا للعرب ومواسم لهم فى الجاهلية .

(٦) فى رواية : « فراح بهـا » .

فرَوَّحَها : يريد راح بها . "من ذى المجاز" : موسمٌ كان للناس فى الجاهليّة .

قوله : * يُبادِرُ أُولَى السابِقاتِ إلى الحَبْلِ * أى يُبادر الّذين يَقِفون "بعَرَفة" حتى يبيعَ خَمْرَه، "والحَبْل" : حَبْل عَرَفة .(١)

بفِئْنَ وجاءت بينهنّ وإنه * يَمَسَحُ ذِفْراها تَزَغَّمُ كالفَحْلِ(٢)

يَمْسَحُ ذِفْراها صاحبُها، أى يَمْسَحه من العَرَق، والذِّفْرَيان : ما عن يمين نُقْرَة القَفا وشمالِها . وتَزَغَّمُ : تُصوّتُ .

فجاء بها كَيْما يُوافِىَ حِجّةً * نديمُ كِرامٍ غيرُ نِكْسٍ ولا وَغْلِ(٣)

النِّكْس : الجَبان الضعيف . والوَغْل : الّذى يَدخل فى القوم وليس منهم .(٤)

فبات "بجَمْعٍ" ثُمّ تمّ إلى "مِنًى" * فأَصْبَحَ رَأْدًا يَبْتَغى المِزْجَ بالسَّحْلِ(٥)

قوله : "بجَمع" يعنى المُزْدَلِفَة . ثمّ تمّ إلى مِنًى . وأَصْبَحَ رَأْدًا، يعنى رائدا : طالبا . يبتغى المِزْجَ، يعنى العَسَل . بالسَّحْلِ، يعنى نَقْدَ الدراهم، يقال : سَحَلَه مائةَ سَوْطٍ أى عجّل له ذلك .

---

(١) فى كتب اللغة أن الحبل اسم عرفة . قال نصر : يقولون مرة «الحبل» ومرة : «حبل عرفة» .

(٢) يقول : فجاءت تلك الرواحل بما يحملنه من الخمر ، وجاءت تلك الناقة بينهن وهى تصيح صياح الفحل من النشاط والحدّة ، وصاحبها يمسح ذفراها من العرق تسكينا لها . وفى رواية : «فجاء وجاءت» .

(٣) فى رواية : «كيما يوفّى حجّه» .

(٤) عبارة بعض اللغويين فى تفسير الوغل والواغل أنه الذى يدخل على القوم فى طعامهم وشرابهم من غير أن يدعوه إليه أو ينفق معهم مثل ما أنفقوا .

(٥) فى رواية : «آب» مكان قوله : «تمّ» .

فجـاء بِمَزْجٍ لم يَرَ النـاسُ مِثْلَه * هو الضَّحْكُ إلاّ أنّه عَمَلُ النَّحْلِ

قال الأصمعىّ : الضَّحْك : الثَّغْر ، فشبَّه بياضَ العسـل به . وقال بعضُهم : هو الطَّلْعُ . وقال آخرون : هو الزُّبْد .

"يَمـانِيَةٍ" أحيَا لهـا مَظَّ "مَأْبِدٍ" (١) * و"آلِ قَراسٍ" (٢) "صَوْبُ أَسْقِيَةٍ (٣) كُحْلِ

يَمـانِيَةٍ ، يعنى العسلَ . ويُروَى : أرمِيَةٍ . والمَظّ : الرمّان البرّىّ يأكله النحلُ . ومَأْبِد : موضع . وآل قَراسٍ : موضع . والصَّوْبُ : صَوْب المطر أحيا لهـا هذا النبتَ . وأَسْقِيَةٍ : السَّقِيُّ والرَّمِيُّ ، الشديد الوَقْع من المَطَر . أراد : فما هذا بأطيَبَ من فيها . وقوله : كُحْل ، أى سُود . وقال الأصمعىّ : قَراس : جبلٌ باردٌ ، وآله : ما حوله من الأرض . ويقال : قارِس ، أى بارد جامد .

---

(١) يصف العسل بأنها يمـانية ، وبأن النحل التى تخرجها قد رعت الرمان البرى فى هذين الموضعين اللذين ذكرهما ، وهو أجود لعسلها ، وأن هذا النبت قد أحياه لها المطر الغزير ، فهى ترعى فى خصب .

(٢) فى كتب اللغة أن العرب يذكّرون العسل ويؤنثونه ؛ والتأنيث أكثر .

(٣) ذكر السكرى أن هـذا الرمان يعقد ورقا ولا يكون له رمّان . وفسر فى اللسان المظ فى مادة (مظظ) بأنه عصارة عروق الأرطى وهى حمر ، والأرطاة خضراء ، واستشهد ببيت أبى ذؤيب هذا .

(٤) فى اللسان مادة «مبد» أن (مأبد) بلد بالسراة . ورواه صاحب اللسان أيضا فى مادة «ميد» : «مائد» ، وقال فى تفسيره : إنه اسم جبل ، ونقل عن ابن برّى فى مادة (مظظ) أن صوابه بالباء ، ومن همزه فقد صحّف .

(٥) فى اللسان مادة « مظظ » أن آل قراس جبال بالسراة . وقال ياقوت : تفتح قافه وتضم .

(٦) فى الأصل : « الجديد الودق » ؛ وهو تحريف فى كلتا الكلمتين صوابه ما أثبتنا نقلا عن اللسان مادتى « مظظ » و « رمى » .

(٧) يشير الشارح بهذه العبارة الى ما سيأتى بعد فى القصيدة .

(٨) واحده أكحل .

فما إنْ هما[1] فى صَحْفةٍ بارقِيَّةٍ[2] * جَديدٍ أُرِقَّتْ بالقَدُومِ وبالصَّقْلِ

بارقيّة ، يقول : عُمِلتْ ببارِق .

بأطيبَ مِن فيها إذا جئتُ طارقا[3] * ولم يتبيَّن ساطعُ الأُفُقِ المُجْلِي

الأُفُق المُجْلِي : يقال : أَجْلَى ، إذا آنكَشَف .

إذا الهَدَفُ المِعْزابُ صَوَّبَ رأسَهُ[4] * وأَمْكَنَهُ ضَفْوٌ من الثَّلَّةِ الخُطْلِ

الهَدَفُ : الثقيل الوخِم . والمِعزاب : الذى قد عَزَبَ بإبلِهِ . صَوَّبَ رأسَه أى أَمْكَنه[5] آتساعٌ من المال ، أى نام عليه وسكن على ذلك ، والثَّلّة : الغنَم . والخُطْل[6] : الطِّوال الآذان .

---

(١) هما ، أى الخمر والعسل .

(٢) ذكر صاحب اللسان أن « بارقا » موضع تنسب إليه الصحاف ، ولم يعينه ، وذكر ياقوت عدّة مواضع بهذا الاسم ولم يذكر من بينها موضعا تنسب إليه الصحاف .

(٣) يقول : ما الخمر مع العسل بأطيب من ريقها إذا طرقتها والضوء لم ينكشف ؛ يريد وقت السحر ، لأنه وقت تتغير فيه الأفواه .

(٤) فى رواية « المعزال » مكان قوله « المعزاب » . والمعزال : الذى يرعى ماشيته بمعزل عن الناس . وفى رواية : « وأعجبه ضفو » . يصف امرأ نؤوما وخما أمكنته كثرة ماله وسعة نعمته فنام على ذلك وقعد عن معالى الأمور .

(٥) يلاحظ أن قوله : « أمكنه اتساع من المال » تفسير لقوله بعد : « وأمكنه ضفو » الخ ، لا لقوله : « صوّب رأسه » كما يفيده كلامه ، وكان الأولى أن توضع العبارة التى بعدها مكانها ، إذ هى تفسير قوله : « صوّب رأسه » .

(٦) نقل السكرى عن بعضهم فى تفسير الخطل أيضا أنها الكثيرة الأصوات .

* * *

وقال أبو ذؤيب (١) — رحمه الله تعالى —

وَيْلُ أُمِّ قَتْلَى فُوَيْقَ القَاعِ مِنْ "عُشَرٍ" (٢) * مِنْ "آلِ عُجْرَةَ" أَمْسَى جَدُّهُمْ هُصِرَا

عُجْرَةُ : من هُذَيل. قوله : جَدُّهم، أى حَظُّهُمْ. والقاع : الأرضُ المستوية وطيئتها حُرَّة.

كانت أُرِبَّتَهُمْ "بَهْزٌ" (٣) وغَرَّهُمُ * عَقْدُ الجِوارِ وكانوا مَعْشَرًا غُدُرا

أربّتهم : جماعةُ رِباب، والرِّبابُ: عَقْدٌ وذِمّةٌ. وبَهْزٌ (٤) : من بنى سُلَيم.

كانوا مَلاوِثَ (٥) فاحتاجَ الصديقُ لهمْ * فَقْدَ البلادِ — إذا ما تُمحِلُ — المَطَرا

قوله : مَلاوث، أى ملاجئ يُلجأ إليهم ويُلاثُ بهم ويُطلَب معروفُهم. فاحتاج الصديقُ لهم، أى احتاج صديقُهم لمّا هلكوا، كفقد البلاد المطرَ إذا ما تُمحِل.

لا تأمَنَنَّ "زُبَالِيًّا" (٦) بِذِمَّتِهِ * إذا تَقَنَّعَ ثَوبَ الغَدْرِ وائْتَزَرا

---

(١) لم ترد هذه الأبيات الأربعة فى النسخة التى بين أيدينا من شرح السكرى لديوان أبى ذؤيب.

(٢) ويل أمّ : كلمة يراد بها التفجع على هؤلاء القتلى. وعشر : شعب لهذيل يصب من « داءة » وهو اسم جبل يحجز بين نخلتين الشامية واليمانية من نواحى مكة. وضبط فى الأصل قوله : «عجرة» بفتح العين. وقد ضبطناه بالضم نقلا عن القاموس وشرحه.

(٣) كانت أربتهم، أى كان ذوى أربتهم، أى الذين تعاهدوا معهم، قاله ابن برّى.

(٤) هم بنو بهز بن امرئ القيس ابن بهثة بن سليم.

(٥) كانوا أى هؤلاء القتلى. وروى فى اللسان : « ملاويث » بزيادة الياء. قال ابن سيدة : إنما ألحق الياء لإتمام الجزء، ولو تركه لغنى عنه.

(٦) زبالىّ : نسبة إلى زبالة بن تميم، وهو أخو عمرو بن تميم. قال ابن الأعرابى : لهم عدد وليسوا بكثير.

* * *

وقال أبو ذؤيب — رحمه الله تعالى —

أَصْبَحَ مِنْ أُمِّ "عمرٍو" "بَطْنُ مَرَّ فأَجْـ * ـزاعُ الرَّجِيعِ" "فذو سِدْرٍ" "فأَمْلاحُ" (١)

الجِزْعُ : طَرَفُ (٢) الوادى .

وَحْشًا سِوَى أنّ فُرّادَ السِّباعِ بها * كأنّها مِنْ تَبَغِّى النـاسِ أَطْلاحُ (٣)

قوله : فُرّاد السباع، ولا يَنفرِد من السِّباع إلّا الخبيث . وقوله : «مِن تَبَغِّى الناسِ أَطْلاحُ» (٤) ، أراد كأنها مُتْعَبَةٌ فى رُبُوضِها .

ياهَـلْ أُرِيكَ حُمولَ الحىِّ غاديةً * كالنَّخْلِ زَيَّنَـه يَنْعٌ وإفْضـاحُ

أراد : يا هذا هل أُرِيك . ويُرَوَى : «بل هل أُرِيك» . وقوله : «كالنخل» شبّه الإبلَ بالنخل (٥) . ويَنْعٌ : إدراكٌ . الإفضاح ، يقال : قد أَفْضَحَ البُسْرُ ، إذا ما آختَلَطَ (٦) فى خُضرته بصُفْرةٍ أو حُمْرة .

---

(١) فى رواية : «فأكناف» مكان : «فأجزاع» كما روى «بطن مر» بالتنوين . وهو بفتح الميم من نواحى مكة ، عنده يجتمع وادى النخلتين فيصيران واديا واحدا . قاله ياقوت واستشهد ببيت أبى ذؤيب هذا . والرجيع : ماء لهذيل بين مكة والطائف . وذكر ياقوت «ذا سدر» ، «وأملاحا» ولم يعينهما . قال : وقد تكرر ذكر أملاح فى شعر هذيل ؛ فلعله من بلادهم . (٢) وقيل : «منعطفه» . وقال أبو عبيدة : اللائق به فتح الجيم . (٣) فى رواية : «فراط السباع» بالطاء ، أى ما تقدّم منها . قاله الأصمعى . وروى خالد : «ورّاد السباع» بضم الواو وتشديد الراء . يقول : إن سباع هذه المواضع تربض وتلزق بالأرض كما يصنع المعيى ، وذلك من خبثها ، فهى تتظاهر بالإعياء خداعا تبتغى الناس بذلك ، فكأنها من شدّة ما تلزق بالأرض إبل مهازيل . (٤) الواحد طلح بفتح الطاء وكسرها .

(٥) أوضح من هذا التفسير قول الأخفش : شبه الابل وما عليها من الزينة بالصفرة والحمرة ، بالنخل الحامل .

(٦) فسر بعض اللغويين الإفضاح بأنه خلوص اللون الواحد ، إما حمرة وإما صفرة .

هَبَطن "بَطْنَ رُهاطٍ" واعتَصَبْنَ كما * يَسقِي الجُذوعَ خِلالَ الدُّورِ نَضَّاحُ (١)

هَبَطْن : يعنى الإبِلَ بَطْنَ رُهاطٍ . واعتصبن ، أى اجتمعن عُصْبةً . وقوله : « كما يَسْقِي الجُـذوعَ خِلالَ الدُّور » والمعنى كأنّ الحُـولَ نخلٌ ، فطوَّل ، فقال : كما يَسقِي الجُذوعَ نَضّاح ، فهذا كما قال امرؤ القيس فى تطويل المعنى :

لها مَتْنَتانِ خَظَاتا كما * أَكَبَّ على ساعِدَيْهِ (٢) النَّمِرْ

والمعنى : لها مَتْنَتان كساعدَي النَّمِر ، ولكن طَوَّل . والنّضّاح : الّذى يَسْقِي . والناضح : البعير . والنَّضح : الفِعل . والنّضّاح : الرجل ، يقال : مالُ فلانٍ يُسْقَى بالنَّضْـــح .

*

ثم شَرِبْنَ "بنَبْطٍ" (٣) والجِمالُ كأنّ الرَّشْحَ منهنّ بالآباطِ أمساحُ

نَبْط : موضع ، وشبَّه سوادَ العَرَق إذا سال بالمِسْح (٤) ، فإذا جفَّ صار إلى الصُّـــفرة .

ثم انتَهَى بَصَرِى عنهمْ وقد بَلَغوا * "بَطْنَ المَخِيمِ" (٥) فقالوا "الجَوَّ" أو راحوا

---

(١) رهاط : موضع على ثلاث ليال من مكة . وقال قوم : وادى رهاط فى بلاد هذيل .

(٢) المتنتان : جنبتا الظهر . والمتنة : لغة فى المتن . وخظاتا ، أى اكتنزتا . قال الكسائى : أراد خظتا ، فلما حرك التاء ردّ الألف التى هى بدل من لام الفعل ، لأنها إنما كانت حذفت لسكونها وسكون التاء ، فلما حرك التاء فى التثنية ردّ الألف . وذهب الفراء إلى أنه أراد خظاتان ، فحذف النون استخفافا . اهـ ملخصا من كتب اللغة . والشاعر يصف فرسا .

(٣) ذكر ياقوت أن (نبطا) من شعاب هذيل .

(٤) المسح : كساء من شعر .

(٥) ذكر ياقوت المخيم وقال : إنه واد ، وقيل : جبل ، ولم يعينه . وجوّ : اسم لناحية اليمامة .

ويُرْوَى : "نَجْدَ المَخِيم"، والنَّجْد : الطريق . ثم انتهى بَصَرِى، أى انقطع .

وقوله : "فقالوا"، مِن القائلة[1] .

إلّا تَكُنْ ظُعُنًا تُبْنَى هَوادِجُها * فإنّهنّ حِسانُ الزِّىِّ أجْلاحُ[2]

فيهنّ أُمُّ الصَّبِيَّيْن الّتى تَبَلَتْ * قلبى فليس لها ما عِشتُ إنجاحُ[3]

قوله : «تَبَلَتْ قَلْبِي» أى أصابته بتَبْل[4] . وإنجاح ، لا يُنْجِح .

كأنّها كاعِبٌ حَسْناءُ زَخْرَفَها * حَلْىٌ وأتْرَفَها طُعْمٌ وإصلاحُ[5]

قوله : زَخْرَفَها : زيّنها . وقوله : وأَتْرَفَها : نَعَّمَها .

أمِنْكِ بَرْقٌ أبِيتُ اللَّيْلَ أرْقُبُه * كأنّه فى عِراضِ "الشّامِ" مِصْباحُ؟

أمِنْك : يريد أمِنْ ناحيتِك بَرْقٌ . أرْقُبُه : أنْظُرُ إليه من أين يَلْمَع . فى عِراضِ الشام : فى نواحى الشام، الواحد عُرْض .

---

(١) القائلة : نصف النهار .

(٢) لم يرو أبو نصر هذا البيت . ورواه الأصمعى . يقول : إلا تكن ظعنا ترفع لها الهوادج، أى تحمل لها على الإبل ، فان هوادجهن حسان الزى أجلاح : جمع أجلح ، وهو الهودج إذا لم يكن مشرف الأعلى . وقال الأصمعى : إذا كان مربعا . وجمع أفعل على أفعال قليل جدّا . ورواه أبو عمرو « أملاح » ، جمع مليح . والذى فى الأصل : "ظعن" بالرفع .

(٣) فليس لها ما عشت إنجاح ، أى ليست لحوائجى إنجاح . وورد فى الأصل مكتوبا على هامش النسخة "لعله له" .

(٤) التبل : غلبة الحب على القلب وتهييمه وأن يذهب به .

(٥) ذكر السكرى أن الباهلى لم يرو هذا البيت فى هذا الموضع ، وإنما جاء به فى صفة الهضبة فى آخر القصيدة .

يَجُشُّ رَعْدًا كَهَدْرِ الفَحْلِ تَتْبَعُه * أُدْمٌ تَعَطَّفُ حَوْلَ الفَحْلِ ضَحْضاحُ (١)

قوله : يَجُشّ رعدا ، يعنى البَرْقَ يَستَخْرِجُ رَعْدا و يستثيره كما تُجَشّ البئرُ : تُكسَحُ ويُخرَجُ ما فيها . وضَحضاح ، أصلُ الضَّحْضاح المـاء الرقيق ، فأراد ها هنا جماعةَ إبلٍ قليـــلة (٢) .

فهُنّ صُعْرٌ إلى هَدْرِ الفَنِيقِ ولَمْ * يَحْفِـزْ ولَمْ يُسْـلِهِ عنهنّ إلقاحُ

فهنّ صُعْرٌ: يعنى الإبلَ ، أى مِيلٌ إلى هَدْرِ هذا الفَحْلِ . ولم يَحْفِز : لم تَذهَبْ غُلْمَتُه (٣) . ولم يُسلِهِ إلْقاح : يقال : أَلْقَحَها يُلْقِحُها : إذا ضَرَبَها فحَمَلَتْ .

فَمَـرَّ بالطَّيْرِ منـه فاغِـمٌ كَـدِرٌ * فيـه الظِّباءُ وفيـه العُصْمُ أَجْناحُ (٤)

---

(١) الأدم : الإبل فى لونها بياض ، الواحد آدم وأدماء . شبه البرق فيه رعد وقطع السحاب حوله بفحل الإبل المرغى تجتمع حوله الإبل . وروى « أوضاح » مكان قوله : « ضحضاح » أى إبل بيض . وروى : « أنضاح » جمع ناضح . (٢) فى اللسان عن خالد بن كلثوم أن معنى الضحضاح كما فى هـذا البيت الإبل الكثيرة . قال : الضحضاح فى لغة هذيل : الكثير ، لا يعرفها غيرهم .

(٣) يلاحظ أن تفسير الحفز بهذا المعنى تفسير باللازم ، إذ لم نجده بهذا المعنى فيما راجعناه من كتب اللغة . والذى وجدناه ما نقله صاحب التاج عن الصاغانى أن الحفز بمعنى الجماع . و يلزم منـه ما ذكر الشارح هنا . وفى اللسان مادة « صعر » ، « ولم يجر » مضبوطا بضم الياء وسكون الجيم وفتح الراء مكان قوله : « ولم يحفز » ؛ فلعله تحريف . وشرح هـذا البيت ساقط من النسخة التى بين أيدينا من شرح السكرى لديوان أبى ذؤيب ؛ وكذلك بقيـة القصيدة . (٤) ورد هـذا البيت فى اللسان مادة « جنح » وفسر الأجناح فيـه بالموائل . يشير إلى غزارة هذا السيل وكثرة الطير الحائمة عليـه ، فيقول : إنه قد مر بالطير منه ما ملأ الأودية والوهاد ، وإن الظباء والوعول قد لزمت الأرض والصقت بهـا خشية منه . والعصم : جمع أعصم ، وهو من الوعول والظباء ما فى ذراعيه بياض وسائره أسود أو أحمـــر .

فمَرَّ بالطير : يعنى السَّيْلَ أنه كثيرُ الطَّيْر . فاعمٌ : سَيْلٌ ذو إفعام، أى مَلأَ كلَّ شىء . وقولُه : العُصْمُ أجناحُ : قد جَنَحَتْ ، دَنَت من الأرض ، ومنه : جَنَحَت السفينةُ : إذا لَزِمَت الأرضَ .

لولا تَنَكُّبُهُنَّ الوَعْثَ دمَّرهَا (١) * كما تَنَكَّبَ غَرْبَ البئرِ مَتَّاحُ

الوَعْث : السهولة واللِّين ، أى إذا مررنَ بمكانٍ سهلٍ تنكَّبنه لا يكسِرهنّ السَّيل ، فكأنّهن تنكّبن كثرةَ الماء ؛ يعنى الظِّباءَ والعُصْمَ .

وفى غير النسخة فى التفسير : انه يقول :

* لولا تَنَكُّبُهنّ الوَعْثَ دَمَّرَها *

كَبَّها على وجوهها ، أى تنكَّبْنَ السهولةَ وتنحَّين عنه ، يعنى الطين . وقوله : (٢)

* كما تَنَكَّبَ غَرْبَ البئرِ مَتّاحُ *

وهو أن ينقطع الغَرْبُ — وهو [الدَّلْو] الضَّخْمةُ — فيخاف أن يمرَّ به رِشاؤها فينفلِتَ فى البئر . (٣)

هـذا ، ومَرْقَبةٍ عَيْطاءَ قُلَّتُهـا * شَمّاءُ ضاحيةٌ للشمسِ قِرْواحُ

قوله : هذا ، أى هذا قد مضى لسبيله ، ما وَصف قَبْلُ . ثم قال : ورُبَّ مَرْقَبةٍ ، والمَرْقَبة : ما أَشرَفَ . عَيْطاء : طويلةُ العُنُق . وشَمّاء : مُشرِفة . قوله :

(١) المَتّاح : مستخرج الدلو من البئر . يشير إلى شدّة السيل حتى إن الظباء والوعول قد تجنبن سهل الأرض لكثرة الماء به ، ثم شبه تباعدهن عن السهل بتباعد المستقى حين تنقطع داوه فتهوى إلى البئر ويخشى أن يمرّ به حبل الداو فيسقطه فيها .

(٢) فى الأصل : « إلى السهولة » وقوله : « إلى » زيادة من الناسخ .

(٣) لم ترد هذه الكلمة فى الأصل ؛ والسياق يقتضيها .

ضاحِيَةٌ للشمس : ظاهرة . قِرْواح : ليس فيها مستظَلٌّ ولا شيءٌ ، ويقال للأرض المستَوِية : قِرْواحٌ وقَرْوَح .(١)

قد ظَلْتُ فيها مَعِي شُعْثٌ كأنهم * إذا يُشَبُّ سَعِيرُ الحَرْبِ أرْماحُ(٢)

لا يَستظِلُّ أخوها وهو مُعْتَجِرٌ * لرَيْدِها مِنْ سَمومِ الصَّيْفِ مُلْتاحُ(٣)

« لا يَستظِلُّ أخوها » يريد : أخا هذه المَرقَبةِ . وهو مُعْتَجِرٌ بعِمامته . والرَّيْد : ما بَدَرَ من هٰذه المَرْقَبة . ومُلْتاح : متغيِّرٌ لونُه قد غيّرته السَّموم .(٤)

* * *

وقال أبو ذؤيب(٥) — رحمه الله تعالى —

صَبا صَبْوةً بل لَجَّ وهو لَجُوجُ * وزالت لها "بالأنعَمَيْنِ" حُدُوجُ(٦)

كما زالَ نَخْلٌ "بالعِراقِ" مُكَمَّمٌ * أُمِرَّ له مِن "ذى الفُراتِ" خَلِيجُ(٧)

---

(١) لم نجد فى شرح القاموس ولا فى اللسان ولا فى الأساس لفظ « قروح » بدون ألف بعد الواو بهذا المعنى الذى ذكره . والذى وجدناه عدا القرواح : القرياح . (٢) يصف أصحابه الذين معه فى هذه المرقبة بأنهم شعث : جمع أشعث ، وهو الذى تلبد شعره وأغبر ولم يدهن ؛ يريد أن أصحابه غير مترفين لكثرة ما يمارسون الغارات ، فلا يفرغون إلى التزين وترجيل رءوسهم . (٣) الاعتجار : لف العمامة على الرأس من غير إدارة تحت الحنك . (٤) عبارة بعض اللغويين « الريد » : الحرف الناتئ فى الجبل . (٥) لم يرو الأصمعى خمسة أبيات من أول القصيدة . ووردت فى الأصل فى هامش النسخة ؛ وكتب بعد البيت الخامس منها : «من رواية العين» . (٦) الأنعمان : واديان ذكرهما ياقوت ولم يعين موضعهما . والحدوج : جمع حدج بكسر الحاء ، وهو المودج يشد فوق القتب حتى يشد على البعير شدا واحدا بجميع أداته ؛ وهو مركب للنساء . (٧) المكمم من النخل : ما أخرج أكمامه ، جمع كم بكسر الكاف ، وهو وعاء الطلع . شبه الهوادج المرفوعة على الرواحل بنخل أخرج أكمامه .

فإنّكَ — عَمْرِى — أىَّ نظرةِ عاشقٍ * نظرتَ "وقُدْسٌ" دونَنا "ودَجُوجُ"(١)

إلى ظُعُنٍ كالدَّوْمِ فيها تَزايُلٌ * وهِزَّةُ أَجْمالٍ لهنّ وَسِيجُ(٢)

غَدَوْنَ عَجالَى وانْتَحَتْهُنَّ "خَزْرَجٌ" * مُعَفِّيَةٌ آثارَهُنّ هَدُوجُ(٣)

سَقَى "أُمَّ عَمْرٍو" كلَّ آخِرِ ليلةٍ * حَنَاتِمُ سُودٌ ماؤُهُنّ ثَجِيجُ(٤)

(٥) حَناتِم : يعنى السحابَ فى سَوادِه . والحَنْتَم : الجَرَّة الخَضْراء . وثَجِيج : سائل .

تَرَوَّتْ بماءِ البَحْرِ ثمَّ تَنَصَّبَتْ * على حَبَشِيّاتٍ لهنّ نَئِيجُ(٦)

---

(١) قدس : جبل عظيم بنجد . ودجوج : رمل مسيرة يومين إلى دون تيماء بيوم . ذكره ياقوت وذكر شعر أبى ذؤيب هذا .

(٢) الوسيج : ضرب من سير الإبل ، وهو مشى سريع . والذى فى الأصل : هجيج ؛ ولم نجد من معانيه ما يناسب سياق البيت . وما أثبتناه عن ديوان أبى ذؤيب المطبوع فى أوربا .

(٣) الخزرج من نعت الريح . قال ابن سيدة : هى ريح الجنوب . والهدوج : الريح التى فى صوتها حنين . وفى الأصل : « مقفية » بالقاف مكان قوله : « معفية » بالعين المهملة .

(٤) من هنا تبتدئ رواية الأصمعى . وروى فى اللسان «فى مادتى (ثجج) و (حنتم)» : «سحم» مكان : «سود» وكلا اللفظين بمعنى واحد . وقال : ومعنى « كل آخر ليلة » : أبدا . وذكر السكرى نحو هذا المعنى ، فقال : قوله : « كل آخر ليلة » هذا مثل قوله : لا أكلمك آخر الليالى ؛ ومعناه لا أكلمك ما بقى من الزمان ليلة أبدا .

(٥) قال السكرى بعد تفسير الحناتم بما يوافق ما هنا : شبه بها ، أى بالحناتم ، السحاب الأسود . والأخضر عند العرب الأسود ؛ ويقال للسحاب إذا كان ريان : « أسود كأنه الحنتم » اه .

(٦) يقول : إن تلك الحناتم ، (وهى الجرار) قد تروّت من ماء البحر ، ثم ارتفعت على سحائب سود لهن نئيج ، أى مر سريع مع صوت .

قوله : "تَرَوَّتْ بماءِ البحرِ"، يعني الحَناتِمَ . ثم تنصَّبتْ على حَبَشيَّاتٍ : على سَحائبَ سُودٍ . وقولُه : « نئيج »، أي مَرٌّ سريعٌ اهـ .

شَرِبْنَ بماءِ البَحْرِ ثم ترفَّعتْ * مَتَى لُجَجٍ خُضْرٍ لهنَّ نَئِيجُ (١)

من رواية العين .

إذا هَمَّ بالإقْلاعِ هَبَّتْ له الصَّبا * فأعْقَبَ نَشْءٌ بعدَها وخُروجُ (٢)

إذا هَمَّ السَّحابُ بالإقْلاعِ هَبَّتْ له الصَّبَا * فأعْقَبَ نَشْءٌ بعدَها وخُروجُ، يقول : جَمَعتْه فأعقَبَ نَشْءٌ : يريد غَيْما بعد غَيْم، يقال : نَشأَ السحابُ . وخروجُ السحاب ونَشْؤُه واحد (٣) .

يُضِيءُ سَناهُ راتِقًا متكَشِّفًا * أَغَرَّ كمصباحِ اليهودِ دَلُوجُ (٤)

راتِقا، يريد سحابا مُرْتَتِقا بالسَّحاب . متكشِّفا : بالبَرْق، وذلك أنّ البَرْقةَ إذا بَرَقَتْ تَكشِف السحابَ . وكان الأصمعيُّ يَرفَعُ، «راتِقٌ متكشِّفٌ»، يريد : يضيء

(١) وفي رواية : «ثم تصعدت * متى لجج سود» . و«ومتى» هنا بمعنى «من» في لغة هذيل . وتكون متى» بمعنى وسط الشيء في لغة هذيل أيضا . يقال : أخرجته من متى كمي، أي من وسطه .

(٢) في رواية : « فعاقب » قاله ابن حبيب . وقال : يقال للسحاب أوّل ما ينشأ : قد نشأ له نشء حسن، وخرج له خروج حسن .

(٣) قيل في تفسير خروج السحاب أيضا إنه اتساعه وانبساطه، واستشهد ببيت أبي ذؤيب هذا . (انظر اللسان مادة خرج) .

(٤) في رواية : « أجوج » مكان « دلوج »، أي مضيء . والهاء في قوله : « سناه » للبرق، أي ضوؤه . يقول : إن هذا البرق يضيء السحب المرتتقة، أي المنضم بعضها إلى بعض، فتنكشف بضوئه . ونقل في اللسان مادة «أجج» عن ابن برى أن الهاء في قوله : «سناه» تعود على السحاب . و « راتقا » : حال من الهاء في « سناه » .

راتقٌ متكشِّفٌ فى سناهُ . دَلوج : يَدْلِجُ كما يَدْلِج الساقى، يحمل الدَّلوَ من البئر الى الحوض يَدْلِجُ بِهِ .

(١)
كما نَوَّرَ المِصْباحُ للعُجْمِ أمْرَهُمْ * بُعَيْدَ رُقادِ النائِمِين عَرِيجُ

قال الأصمعىّ : هذا على كلامين ،أراد : كما نوَّر المصباحُ للعجم أمرَهم عريجٌ : عَرَجَ بعد ليلٍ، أى عَطَفَ .

(٢)
أرِقْتُ له ذاتَ العِشاءِ كأنّه * مَخاريقُ يُدعَى وَسْطَهنَّ خَرِيجُ

أَرِقتُ له ، أى أَرِقتُ لذلك البرق . ذاتَ العشاء : أراد الساعة التى فيها العشاء . قوله : كأنه مَخاريقُ، يعنى البرقَ . والمَخاريقُ : التى يلعبُ بها الصِّبيان، وهو الخِرَاج . وخَرِيج : لُعبةٌ يلعب بها الصِّبيان .

---

(١) أراد تشبيه البرق بمصباح أوقده فى كنيسة العجم رجل عرج عليهم ليلا بعد ما ناموا . و يقرأ قوله فى البيت : « أمرهم » بالنصب والرفع ؛ فمن نصب جعل قوله : « عريج » فاعل لفعل محذوف ، أى استصبح لهم رجل عرج عليهم ، كما يفهم من كلام الأصمعى ، ونصه كما فى النسخة المخطوطة التى بين أيدينا من شرح السكرى لديوان أبى ذؤيب : أى يضىء سناه كما نور السراج للعجم أمرهم ؛ والعريج : الذى أتاهم بعد ما ناموا فاستصبح لهم ، وانما يريد كما عرج رجل بعد ما نام الناس فأسرج فى الكنيسة . عرج : عطف فأقام بعد ليل . أراد كما نور المصباح للعجم أمرهم ، ثم رفع عريج كما نوره عريج على كلامين اهـ . ومن رفع «أمرهم» جعله هو العريج . (٢) المخاريق : جمع مخراق ، وهو المنديل يلف ليضرب به ، و يعرف بين العامة فى مصر «بالطرّة» . وذكر السكرى أنه شبه البرق فى انشقاقه بها . والذى فى اللسان مادة «خرج» أنه أراد صوت اللاعبين شبه الرعد بها . وفى رواية : «تحتهن» مكان قوله : «وسطهن» أى تحت هذه المخاريق ، أو وسطها . وهذه اللعبة تسمى عند العرب : «خريج» و « خراج » بكسر الجيم كحذام وقطام ، لأنهم كانوا يدعون فيها : خراج خراج . وقال أبو على الفارسى : لا يقال : خريج ؛ و إنما المعروف : خراج ، غير أن أبا ذؤيب احتاج إلى إقامة القافية فأبدل الياء مكان الألف . وقال الفراء : خراج : اسم لعبة لهم معروفة وهو أن يمسك أحدهم شيئا بيده و يقول لسائرهم : « اخرجوا ما فى يدى » .

تُكَرْكِرُهُ نَجْـــدِيَّةٌ وتَمُـــدُّهُ * يَمَـانِيَةٌ فَـــوْقَ البِحارِ مَعُوجُ (١)

تُكَرْكِرُهُ، الهاء للسحاب، يريد : تُرَدِّده . نَجْدِيَّةٌ : رِيحٌ، وتَمُدّه يَمَانِيَةٌ، يعنى (٢) (٣) الريحَ الجنوب تزيد فيه . ومَعُوج : تجرِى على البحار . والبحار : المُدُن . والبَرِّيَّةُ : البادِيةُ . والمَعْجُ : السَّيرُ السَّهل . (٤)

له هَيْدَبٌ يَعْلُو الشَّرَاجَ وهَيْدَبٌ * مُسِفٌّ بأَذْنابِ التِّلاعِ خَلُوجُ (٥)

الشَّراج : [شُعَب] تكون فى الحِرار، والواحدةُ حَرَّةٌ، وهى الحجارة السُّودُ الصخورِ. (٦) (٧) (٨)

مُسِفٌّ : دانٍ من الأرض . وقوله : بأذناب التِّلاع، والتَّلْعَةُ : المَسِيل من المكانِ المُشرِف فى بطنِ الوادى . وأذنابه : أواخره . خَلوج : يجتذِب المـاءَ .

---

(١) فى رواية : « مسفسفة فوق التراب » مكان قوله : « يمانية فوق البحار » . والمسفسفة من الرياح والسفسافة : القريبة من الأرض تسفسف التراب ، أى تثيره وتكنسه .

(٢) والقرى أيضا . وواحد البحار بهذا المعنى بحرة . (٣) فى الأصل : « البرى » بسقوط التاء ؛ ولم نجده فى كتب اللغة بهـذا المعنى الذى ذكره . والذى وجدناه : البرية ، الصحراء ؛ والبرية أيضا من الأرضين : ضد الريفية . (٤) فى اللسان أن المعج سرعة المرّ ، وفسر المعوج فى هذا البيت بالريح السريعة المرّ . (٥) فى رواية : « داوج » مكان قوله : « خلوج » والداوج : السحاب الذى يمرّ مثقلا بمائه . يقال : مر يدلج بحمله : إذا كان مثقلا . وهيدب السحاب : ذيله الذى يتدلى منه و يدنو مثل هدب القطيفة . يصف السحاب بأن له ذيولا مسبلة يرتفع بعضها و يدنو بعضها من الأرض . و إذا دنا السحاب وأسفّ كان أكثر ماء . (٦) لم ترد هـذه الكلمة فى الأصل ؛ والسياق يقتضيها ؛ وقد أثبتناها نقلا عن السكرى . فان أكثر ما فى هذا الشرح منقول عنه باختصار . وفسرت الشراج فى اللسان بأنها مسايل الماء من الحـرار إلى السهولة ، الواحد شرج بفتح فسكون ؛ واستشهد بهذا البيت ؛ ومؤدّى التفسيرين واحد . (٧) يستفاد من كتب اللغة أن الحرة هى الأرض ذات الحجارة السود ، وليست هى نفس الحجارة كما هنا . (٨) الظاهر أن قوله : « الصخور » زيادة من الناسخ إذ لا مقتضى لهـا هنا ؛ ولم ترد فى شرح السكرى المنقول عنه هذا الكلام .

ضَفادِعُه غَرْقَى رِواءٌ كأنّها * قِيانُ شُروبٍ رَجْعُهُنّ نَشِيجُ (١)

قوله : «ضَفادِعُه غَرْقَى» والضفادِعُ لا تَغرَق، إنما أراد كثرةَ الماء . وقِيانُ شُروبٍ، أى إماءٌ يغنّين . ونَشِيج : رَجْعُ أصواتِهنّ . شَبّه أصواتَ الضفادعِ بالمغنّياتِ تنشِج بكاءً كأنّهنّ يقتلِعْنه قَلْعا من أجوافهنّ .

لِكُلِّ مَسِيلٍ مِنْ "تِهامةَ" بَعْدَ ما * تَقَطَّعَ أَقْرانُ السَّحابِ عَجِيجُ (٢)

أراد : لكلّ مَسيلٍ من الماء عَجِيجٌ . وأقرانُ السحابِ : شبّه السحابَ بإبلٍ مقرونةٍ فانقطعتْ أقرانها فتبدّدت، فضرب السحابَ لها مثلا (٣)، فأراد تفرُّقَ السحابِ .

كأنّ ثِقالَ المُزْنِ بين "تُضارِعٍ" * و"شامَةَ" بَرْكٌ مِنْ "جُذامَ" لَبِيجُ (٤)

المُزْن : سحابٌ، الواحدُ مُزْنة . وتُضارِع وشامةُ : مَوضعانِ . والبَرْكُ : الإبِل (٥) . فشبّه ثِقالَ المُزْنِ بالبَرْكِ . ولَبِيجٌ : مَلبوجٌ به، أى ضرَب هذا السحابُ بنفسِه فلا يبرحُ؛ ومنه : ألْبُجْ بهذا المكان؛ ولَبَجتُ بفلانٍ ألبُجُ به لَبْجًا : إذا ضربتَ به الأرضَ .

(١) الشروب بضم الشين : جمع شرب بفتحها . والشرب : جمع شارب كصحب وصاحب . وذكر فى اللسان مادة (نشج) وجهين فى مرجع الضمير فى قوله : «رجعهن» فقال بعد أن أورد البيت : أى رجع الضفادع؛ وقد يجوز أن يكون رجع القيان . (٢) يريد بالعجيج : صوت الماء . (٣) كذا وردت هذه العبارة فى الأصل وشرح السكرى؛ وصوابها : «فضربها مثلا للسحاب» إذ المثل هو المشبه به لا المشبه .

(٤) فى رواية : «شابة» بالباء مكان «شامة» بالميم، كما فى شرح السكرى، وكذلك رواه فى اللسان فى مادتى «لبج» و«ضرع» . قال السكرى : شابة : موضع . وتضارع : جبل . وفى معجم البلدان أن تضارع جبل بتهامة لبنى كنانة . وقال الواقدى : هو جبل بالعقيق . وقال الأصمعى : شامة وتضارع : جبلان بنجد . وجذام : حى من اليمن من ولد أسد بن خزيمة، وخصهم أبو ذؤيب لأنهم أكثر الناس إبلا .

(٥) الإبل، أى الإبل البراكة . وفى اللسان مادة «برك» أن البرك جمع بارك مثل تجر وتاجر . وقيل : هى إبل الحواء كلها التى تروح عليها بالغة ما تبلغ وان كانت ألوفا، وأنشد بيت أبى ذؤيب هذا .

تُضارِع[1]، بضم التاء ؛ ومنه الحديثُ: "إذا سال تُضارِع فذاك عامٌ خَصيب".

فذلِكَ سُـقْيَا "أمّ عَمرٍ" وإنّنى * لِمَـا بذَلتْ مِنْ سَـيْبِها[2] لَبَهيجُ

قوله: بهيج، أى فَرِح، يقال: بَهِج به بَهَجًا.

كأنّ آبنةَ السَّهْمِىِّ دُرّةُ قامِسٍ * لها بعدَ تقطيع النُّبـوحِ وَهيجُ

سَهْمٌ: حىٌّ من هُذَيل. وشبَّه آبنةَ السَّهمِىّ بِدُرّةِ قامِس، أى غائص. والنُّبوح: أصواتُ الناس. فيقول: الدُّرّة تُضىء الليلَ، لها وَهيج.

بكفَّىْ رَقاحِىٍّ يُحِبُّ نَمـاءَها[3] * فيُـبْرِزُها للبَيْـعِ فهى فَرِيجُ

يقول: هذه الدُّرّة بكفَّىْ رجلٍ تاجرٍ رَقاحِىّ[4]، يُرقِّح معيشتَه، يريد: يصلِحها. فهى فَرِيج، أى مكشوفٌ عنها.

أجازَ إليهـا لُجَّـةً بعد لُجَّـةٍ * أَزَلُّ كغُرْنُوقِ الضُّحولِ عَمُوجُ[5]

يريد: هذا الغائصُ أجاز إلى الدرّة، أى نفَذ. واللجّة: المـاء الكثير الذى لا ترى طَرَفيْه. أزلّ: أرسَحُ[6] وأرصَعُ، يقال: أَزَلُّ وأرسَحُ وأرصَعُ بمعنى واحد. كغُرْنُوق

---

(١) يلاحظ أن هذه العبارة وردت فى الأصل منفصلة عن شرح البيت؛ وقد كتبت منفردة بجانب الصفحة. وفى اللسان مادة «ضرع» ومعجم البلدان فى الكلام على تضارع: «فذلك عام ربيع».

(٢) السيب: العطية، يريد ما تمنحه إياه من ود. (٣) فى رواية: «يريد» يصف الدرّة بأنها بكف تاجر قائم على ماله مصلح له، فهو يريد غلاء ثمنها فيبرزها فى السوق ظاهرة مكشوفة للناس لا يحجبها شىء. (٤) فى الأصل: «آخر»؛ وهو تحريف. (٥) فى اللسان وشرح السكرى كغرنيق بضم الغين وفتح النون، وهو بمعنى الغرنوق. وفى الأصل: «غموج» بالغين المعجمة؛ وهو تصحيف. يصف المشاق والمتاعب التى لقيها ذلك الغائص فى استخراج تلك الدرة من البحر، وأنه نفذ فى لجه وصار يتلوّى فى السباحة ويخرف من ناحية إلى أخرى حتى استخرجها. (٦) الأرسح: قليل لحم العجز والفخذين، وكذلك الأرصع، وهى لغة فيه؛ وإنما وصفه بذلك لأنه أخف له إذا غاص.

وهو طائر من طير الماء[1] شبهُ الكُرْكِيّ . والضُّحول : الماء القليل ، الواحد ضَحْلٌ . وعَمُوج : الذى يتلوّى فى الماء ، يعنى الغائص . أراد : أزَلُّ عَموج .

فجاءَ بها ما شِئْتَ مِنْ لَطَمِيّةٍ * يَدُومُ الفُراتُ فَوْقَها ويَمُوجُ[2]

قوله : "من لَطَمِيَّةٍ" ، أى مِن عِيرٍ لَطَمِيّةٍ[3] . وقوله : "يدوم الفُراتُ" ، كأنه ظنّ أنّ الدُّرَّةَ إذا كانت فى الماء العذب فليس شىء يُشبِهها ، فلم يَعْلَم[4] .

فجاءَ بها بَعْدَ الكَلَالِ كأنّه * مِنَ الأَيْنِ مِحْراشٌ أَقَذُّ سَحِيجُ[5]

(١) زاد فى اللسان وصف ذلك الطائر بأنه أبيض . وقيل : هو طائر أسود طويل العنق .

(٢) فى رواية : « البحار » مكان قوله : « الفرات » ؛ وهى أجود اسلامتها من النقد الآتى بعد فى الشرح . وروى فى اللسان « يدور » مكان : « يدوم » . وفسر قوله « لطمية » فى هذا البيت بعدة معان ذكرها صاحب التاج (مادة لطم) فقال : الدرة اللطمية نسبة إلى اللطيمة ، وهى السوق التى تباع فيها العطريات . وقد سئل الأصمعى هل الدرة تكون فى سوق المسك ؟ فقال : تحمل معهم فى عيرهم . وقيل : لطمية ، أى إنها فى عير لطمية (أى عير تحمل التجارة والعطر) . وقيل : اللطمية : نسبة إلى النظام البحر عليها بأمواجه . قال : وبكل ذلك فسر لفظ اللطمية فى هذا البيت ، أى بيت أبى ذؤيب . وقال فى اللسان مادة (لطم) : إن قوله : « ما شئت من لطمية » فى موضع الحال . ويدوم الفرات : من دام الماء بمعنى سكن وركد . يقول : إن الماء يسكن فوقها حينا ويموج حينا .

(٣) يستفاد من كلامه هنا تفسير اللطمية بمعنى اللطيمة ، وهى الإبل التى تحمل العطر . وقد نقلنا عن التاج فى شرح هذا البيت ما يخالف هذا التفسير ، فانظره فى الحاشية السابقة .

(٤) قائل هذا النقد هو الأصمعى ، ونص كلامه : الفرات العذب ؛ ولا يجيء منه الدر ، إلا أنه غلط وظن أن الدرة إذا كانت فى الماء العذب فليس لها شبه ، ولم يعلم أنها لا تكون فى العذب اه (عن السكرى) .

(٥) فى الأصل : « محراش أقذ شجيج » بالشين المعجمة فى الكلمة الأولى والشين المعجمة أيضا والجيم فى الكلمة الأخيرة . وفى هذه العبارة تصحيف فى لفظين . والصواب ما أثبتناه عن النسختين الأوربية والمخطوطة لديوان أبى ذؤيب . وفى اللسان وشرح القاموس مادة (سحج) مخراش ؛ وهو تصحيف فى كلا الكتابين أيضا . شبه الغائص فيما ناله من التعب والإعياء بسهم ألزقت به القذذ ، (أى الريش) قد سحجته الأرض ، أى جردت قشرته .

بفناء بالدُّرّة . قوله من الأَيْنِ : من الإعياء . محراس : سهم (١) . وأَقَذُّ : مُلْزَق الريش . سحيج : قد جَرَدَته وقشرته الأرضُ . وأقذُّ أيضا : مقذَّذ (٢) .

عَشِـيّةَ قامت بالفِنـاءِ كأنّهـا * عَقِيلةُ نَهْبٍ تُصْطَفَى وتَغُـوجُ (٣)

عشِيّةَ قامت هذه المرأةُ كأنّها عَقِيلةُ نَهْبٍ . والعقيلةُ : الكريمة . تُصْطَفَى : تؤخذ صَفِيًّا . وتَغُوجُ : تتثنّى فى مِشْيتها ؛ ومنـه يقال : فَرَسٌ غَوْجُ اللَّبـانِ إذا كان فيه لِينٌ وتعطُّفٌ (٤) .

وصُبَّ عليها الطِّيبُ حتّى كأنّها * أَسِيٌّ عـلى أُمِّ الدِّماغِ حَجِيجُ (٥)

وصُبَّ عليهـا ، أى على المرأة . والأَسِيُّ : المُداوِى (٦) ، يقـال : أَساه يأسوه أَسْـوًا إذا داواه . وأُمُّ الدِّماغ : الجِـلْدة الرقيقة التى تجمـع الدِّماغ . وقولُه :

---

(١) عبارة اللسان ومستدرك التاج فى معنى المحراس : سهم عظيم القدر . ومعنى كونه عظيم القدر أنه ذو نصيب عظيم بين قداح الميسر . ولفظ السكرى : « قدح » أى بكسر القاف .

(٢) يلاحظ أن فى تفسيره الأقذ بالمقذذ هنا تكرارا مع ما سبق ، إذ المقذذ من السهام ما ألصق عليه الريش ؛ وهـذا المعنى هو ما ذكره قبل فى تفسير الأقذ .

(٣) روى صاحب اللسان مادة « فوج » : « عقيـلة سبى تصطفى وتفوج » . وتفوج بالفاء ، أى تفوح ريحهـا . ورواه فى مادة « غوج » كما هنا . وذكر فى تفسير قوله : « وتغوج » بالغين المعجمة : أنها تتعرّض لرئيس الجيش ليتخذها لنفسه ، وهو لا ينـافى التفسير الآتى فى الشرح لهـذا اللفظ . شبه هـذه المرأة بعقيلة قد سبيت فى غزاة ، فهى تتثنى فى مشيتها وتتعطف متعرّضة لرئيس الجيش ليصطفيها لنفسه .

(٤) قال السكرى بعد قوله : « لين وتعطف » ، أى إذا كان واسع جلد الصدر طويل اللبان . وذكر فى اللسان أقوالا أخرى غير هذا فى معنى « فرس غوج » بفتح الغين .

(٥) روى « المسك » مكان قوله : « الطيب » .

(٦) عبارة السكرى فى تفسير الأسىّ : المشجوج المداوى .

حَجِيج ، وهو الحَجُّ : ضربٌ[1] من معالجَة الشِّجاج . فيقول : كأنّ العنبرَ الذى عليها والزعفرانَ دَمٌ .

كأنَّ عليها بالَــةً لَطَمِيَّــةً * لها مِنْ خِلالِ الدَّأْيَتَيْنِ أَرِيجُ[2]

البالة : وِعاء المِسْك[3]، وهذا حرفٌ بالفارسيّة . وأراد بيلة[4] . وإنما قيل "للصيد ماسى بالو"[5]، للكِيسَة التى فيها أدواتُه . وقوله : أريج : ريحٌ، يقال : تأرَّج الطِّيبُ إذا تَوَهَّج . والدَّأَيات : فَقار العُنُق، والدَّأَيات : ما بلى الجنَبْ من الأَضْلاع . فأراد بخِلال الدَّأْيَتَيْن[6] هنا : عند مَرْجِع[7] الكَتِف . البالة : الجراب[8]، وأصله بالفارسية : پاله .

كأنّ آبنةَ السَّهْمِىِّ يومَ لَقِيتُها * مُوَشَّحَــةٌ بالطُّــرَّتَيْنِ هَمِيــجُ ١٢

(١) عبارة اللغويين : حجه يحجه حجا فهو محجوج وحجيج : إذا قدح بالحديد فى العظم إذا كان قد هشم حتى يتلطخ الدماغ بالدم فيقلع الجلدة التى جفت ثم يعالج ذلك ، فيلتئم بجلد و يكون آمّة ؛ وأنشدوا بيت أبى ذؤيب هذا شاهدا على هذا المعنى ، وهى أوضح فى معنى الحجيج كما لايخفى . (٢) اللطمية : العنبرة التى لطمت بالمسك حتى تفتقت به ونشبت رائحتها . قاله فى اللسان مادة «لطم» وأنشد بيت أبى ذؤيب هذا .

(٣) فسرت البالة أيضا فى هذا البيت بمعنى الرائحة والشمة ، مأخوذ من بلوته ، أى شممته ؛ وأصله بلوه ، فقدّم الواو وصيرها ألفا ، كقولهم : ناع وقعا . انظر اللسان مادتى « لطم » و « بول » .

(٤) فى الأصل : « تالة » بالتاء ؛ وهو تحريف صوابه ما أثبتنا نقلا عن مستدرك التاج مادة « بيل » فقد ورد فيه أن البيلة بالياء لغة فى البالة ، وكذلك فى شرح السكرى . (٥) كذا وردت هذه العبارة فى الأصل ، وفيها تحريف ظاهر لم نهتد إلى وجه الصواب فيه بعد طول المحاولة .

(٦) هذه الباء لم ترد فى الأصل ؛ والسياق يقتضيها . (٧) لم يتبين لنا المراد من قوله : عند مرجع الكتف ؛ ولم نجد فيما بين أيدينا من كتب اللغة من عبر به . وعبارة السكرى : الدأيتان : موصلا الجنب فى الصدر ، وهما الفقرتان اللتان فى الأضلاع القصر (جمع قصرى ككبرى وكبر) . وقد ورد الدأى فى كتب اللغة بعدة معان : منها أنه ضلوع الصدر فى ملتقاه وملتقى الجنب . ونقلوا عن الأصمعى هذا البيت شاهدا على ذلك . (٨) ورد فى اللسان مرة أن « بالة » معرب « پالة » كما هنا ، ومرة أنه معرب « پيله » ونقله عن الجوهرى ؛ وهذا الأخير هو الوارد فى كتاب « الألفاظ الفارسية المعربة » .

مُوَشَّحة، يعنى الظبية . والطُّرّتان : عند منقطَع[1] لونِ الظَّهر مِن لَونِ البطن . فيقول : قد وُشِّحتْ ببياضٍ فى ذٰلك الموضع . وهَميج : ضعيفة النَّفَس[2]؛ ومنه يقال للرجل : اهْتَمجتَ، أى ضَعُفتَ .

بأَسْفَلِ "ذاتِ الدَّبْرِ"[3] أُفرِدَ خَشْفُها * فقـد وَلِهَتْ يومَيْنِ فهْىَ خَلُوجُ

[ذات] الدَّبْر : موضع . وَلِهَتْ : ذهب عقلها على ولَدِها . والخَلُوج : التى اختُلِج ولدها منها، أى انتُزِع .

فإنْ تَصْرِمِى حَبْلِى وإنْ تَتَبَدَّلى * خَليـلاً ومنهـمْ صـالِحٌ وسَمِيجُ[4]

قوله : سَمِيج، أى سَمْجٌ ليس عنده خير .

---

(١) عبارة بعض المفسرين : الطرّتان : الخطان عند الجنبين .

(٢) ذكر السكرى فى شرح هذا البيت عدّة معان لقوله : «هميج» منها أن الهميج من الظباء التى قد أصابها وجع أو غم فذبل لذلك وجهها . وفى اللسان أن الهميج من الظباء التى لها جدّتان على ظهرها سوى لونها، ولا يكون ذلك إلا فى الأدم منها، يعنى البيض؛ وقيل : هى الفتية الحسنة الجسم؛ وقيل غير ذلك .

(٣) كذا فى شرح السكرى واللسان مادة « دبر » والنسخة الأوربية لديوان أبى ذؤيب . والذى فى الأصل : « الدير » بالياء المثناة؛ وهو تصحيف . وأراد بذات الدبر هنا شعبة فيها دبر بفتح الدال وكسرها، وهو النحل . وفى رواية : « جحشها » مكان قوله : « خشفها » والجحش فى لغة هذيل بمعنى الخشف، وهو ولد الظبية إذا قوى وتحرك نقله السكرى عن الأصمعى . وفى رواية « طردت » مكان قوله : «ولهت» .

(٤) فى رواية : « فان تعرضى عنى » وما هنا هو رواية الأصمعى . ونقل السكرى عن الأصمعى أن أبا ذؤيب أراد سمجا فاضطر إلى سميج . وفى اللسان أن سميجا لغة هذيل . وروى السكرى قبل هذا البيت قوله :

فقلت لعبد الله أيم مسيب * بنخلة يسقى صاديا و يعيج

وكذلك ورد هذا البيت فى النسخة الأوربية لديوان أبى ذؤيب . وقال السكرى فى تفسيره : الأيم : الحية . ونخلة : موضع . و يعيج : ينقع، أى يروى اه . وقد شبه أبو ذؤيب الظبية الحذرة على ولدها بحية مسيّب فى هذا المكان يروح ويجىء فى طلب الماء .

فإنِّى صَبَرْتُ النفسَ بَعْدَ "ابنِ عَنْبَسٍ" * وقد لَجَّ مِن ماءِ الشُّؤونِ لَجُوجُ

صَبَرتُ النفسَ : يريد حبستُها عن الجزع . وابن عَنْبَس : رجلٌ يرثيه . الشؤون : أصلُ قبائلِ الرأس[(١)]، والدموع منها تسيل وتخرج . أراد وقد لجَّ دمعٌ لَجُوج . وهو اسمٌ "مثلُ سَعوط ووَجُور"[(٢)][(٣)] .

لِأُحْسَبَ جَلْدًا أو لِيُنبَأَ شامتٌ * وللشّرِّ بعد القارِعات فُروجُ

يريد : فإنى صَبرتُ النفسَ لأُحسبَ جَلْدا . أو لِيُنْبأ : ليُخبَر شامت بجَلَدى فينكسِر عنّى . فُروج : يَفرِج الله . [والقارعات[(٤)] : المصائبُ التى تَقْرَعُه] بموتِ [حبيبٍ] أو ذهابِ [مالٍ][(٤)] .

فذلكَ أَعْلَى منكِ فَقْدًا لأنّه * كَريمٌ وبَطْنِي بالكِرامِ بَعِيجُ[(٥)]

---

(١) فسر الأصمعى الشؤون بأنها مواصل القبائل فى الرأس بين كل قبيلتين شأن ، وهى أربع بعضها إلى بعض . (٢) وردت هذه العبارة فى الأصل وشرح السكرى بعد قوله السابق : « تسيل وتخرج » ؛ وهو خطأ من الناسخ ، لأن وضعها فى ذلك الموضع المذكور يقتضى كون الشؤون اسما كالسعوط والوجور ؛ ولم يقل به أحد ؛ فالصواب نقل هذه العبارة عن موضعها ، ووضعها كما أثبتنا ، إذ لا يصح أن يجعل اسما كالسعوط والوجور إلا قوله : « لجوج » بفتح اللام . (٣) الوجور : دواء يوضع فى الفم .

(٤) لم يرد فى الأصل من هذه العبارة غير قوله : « بموت أو ذهاب » بعد قوله : « يفرج الله » ؛ ولا يخفى ما فيها من النقص والانقطاع بينها وبين ما قبلها . وقد أكملناها هكذا عن شرح السكرى .

(٥) كذا ورد قوله : "أعلى" بالعين المهملة فى اللسان مادتى « بعج » و « عول » وشرح السكرى والنسخة الأوربية لديوان أبى ذؤيب . وفى الأصل : « أغلى » بالغين المعجمة . ولم نجد فيما بين أيدينا من المصادر ما يؤيد هذه الرواية . و « أعلى » بالمهملة ، أى أشد ؛ يقال : عال أمر القوم عولا : إذا اشتد وتفاقم ؛ وعلى هذا فقول أبى ذؤيب « أعلى » إنما أراد « أعول » أى أشد ، ولكنه قلب ، فوزنه على هذا أفلع ، كما فى اللسان مادة « عول » . وفى رواية : « قدرا » مكان قوله : « فقدا » . وفى رواية : « رزئته كريما » مكان قوله : « لأنه كريم » .

و"أعلى منك" : يعنى و"نُشَيبةَ" الذى يَرْثِى . «وَبطْنٍ بالكِرامِ بَعِيجِ» أى لا تزال تُصيبنى باعجةٌ بموتِ خليلٍ وحبيب . والباعِج : ما شَقَّ البطنَ؛ يقال : بَعَجَ بطنَه إذا شقَّه ، وهذا مَثَلٌ ، أى لا يزال يُصيبنى أمرٌ عظيمٌ بموتِ كريم .

وذلك مَشْبوحُ الذِّراعَينِ خَلْجَمٌ (١) * خَشُوفٌ ، بأَعْراضِ الدِّيارِ دَلُوجُ

المَشْبوحُ : العريض الذراعين . خَلْجَم : طويل (٢) . و"خَشُوف بأعراض الديار" الخَشْف : المَرُّ السريع . يقول : يمرُّ بدار الحرب فيخشِفُ ، ويمرُّ بالدار التى يَسْتأنس بها فيَدلِج (٣) ، يمشى مَشْىَ الفِتْيانِ (٤) ويُسرِع إلى الحرب .

ضَرُوبٌ لِهامات الرِّجالِ بسَيْفِهِ (٥) * إذا حَنَّ نَبْعٌ بينَهُمْ وشَرِيجُ

الشَّرِيج : القِسِىّ التى من شِقَّة ، ليست بقضيب .

يقَرِّبُهُ للْمُسْتضِيفِ إذا أتَى (٦) * جِراءٌ وشَدٌّ كالحَرِيقِ ضَرِيجُ

يعنى يُدْنيه للمستضيف الذى يَلْجَأ إليه جِراءٌ وشَدٌّ ليُغيثَه . ضَرِيج ، أى عَدْوٌ شديد . ضَرِيج : مشقوقٌ بالعَدْو .

---

(١) أعراض الديار : نواحيها . (٢) زاد السكرى فى تفسير هذا اللفظ قوله : «جسيم» .

(٣) قال السكرى فى تفسير الدلوج : إنه الذى يمرّ يدلج بحمله مثقلا . ثم ذكر فى بيان معنى البيت أنه إذا كان فى الديار من يستأنس به تغزل مع النساء ومشى مشية الفتيان ثقيلا متبخترا يدلج فى مشيته ، و إذا كان فى دار الحرب أسرع ومشى إلى أعدائه مشيا خفيفا . ولا شك فى أن هذا أوضح مما هنا .

(٤) «يمشى مشى الفتيان» : تفسير لقوله : «دلوج» . و« يسرع إلى الحرب » تفسير لقوله : « خشوف » .

(٥) الهامات : الرءوس . والنبع : من أشجار الجبال تتخذ منه القسى . والشريج : العود يشق منه قوسان ، فكل واحدة منهما شريج . يصفه بالإقدام فى الحرب حتى إن المتقاتلين إذا تراموا بالسهام من بعد ضرب رءوسهم بالسيف من قرب ؛ ومثل هذا قول زهير :

يطعنهم ما ارتمَوا ، حتى إذا اطّعنوا * ضارب ، حتى إذا ما ضاربوا اعتنقا

و يشير بقوله : « حن نبع » إلى رنين القسىّ .

(٦) فى رواية : «إذا دعا» . و جراء : من الجرى . وفى رواية : «جران» بالنون ، يريد باطن العنق . و يشير بتشبيه الشدّ بالحريق إلى أنه يلتهب فى سرعة عدوه التهاب النار .

وقال أبو ذؤيب[1] رحمه الله تعالى

يا بَيْتَ "خَثْماءَ"[2] الّذى يُتَحَبَّبُ * ذهبَ الشبابُ وحُبُّها لا يَذْهَبُ

ويُروَى "يا بيتَ دَهْماءَ".

مالى أَحِنُّ إذا جِمالُكِ قُرِّبتْ * وأَصُدُّ عنكِ وأنتِ مِنّى أقرَبُ

يقول: أَصُدُّ عنكِ كراهيةَ أن يقول الناسُ فىّ وفيكِ.

لِلّهِ دَرُّكِ هل لَدَيْكِ مُعَوَّلٌ * لِمُكَلَّفٍ أم هل لوُدِّكِ مَطْلَبُ

لِلّهِ دَرُّكِ أى لِلّهِ خَيْرُكِ، والمعوَّل: المحْمِل، يقال: ما عليه معوَّلٌ، أى مَحْمِلٌ.

تَدْعو الحَمامَةُ شَجْوَها فتَهِيجُنِي[3] * ويَرُوحُ عازِبُ شَوْقِيَ المتأوِّبُ

"عازِبُ شوقى"[4]، أى كان قد عَزَبَ ثمّ راح.

وأَرَى البِلادَ إذا سَكَنْتِ بغَيْرِها * جَدْباً وإن كانت تُطَلُّ وتُخْصَبُ

قولُه: "تُطَلُّ"، أى يصيبُها الطَّلُّ.

ويَحُلُّ أَهْلِي بالمكانِ فلا أَرَى[5] * طَرْفِي بغَيْرِكِ مَرَّةً يَتقلَّبُ

(١) لم يعرف هذه القصيدة أبو سعيد الأصمعى. وقال خالد بن كلثوم: هى لرجل من خزاعة. وقال الزبير: هى لابن أبى دبا كل كما فى شرح السكرى". (٢) فى الأصل: «يا بنت»؛ وهو تحريف. وفى رواية: «سوداء» مكان قوله: «خثماء». وفى رواية: «أتجنب» مكان قوله: «يتحبب».

(٣) الشجو: الحزن. والمتأوب: الذى يرجع بالليل. (٤) عزب ثم راح، أى غاب ثم رجع. (٥) فى الأصل: «لغيرك» وما أثبتناه عن شرح السكرى.

وأُصانِـعُ الواشِينَ فيـكِ تَجمُّـلًا * وهُمُ علىَّ ذَوُو ضَـغائِنَ دُؤَّبُ (١)

وتَهِيجُ سارِيَةُ الرِّياحِ مِنَ آرضِكُمْ * فَأَرَى الجَنابَ لها يُحَـلُّ ويُجْنَبُ (٢)

"سارِيَةُ الرياح" : ما جاء بالليـل . و"يُجْنَبُ" ، أى تُصيبُهُ الجَنوبُ .

والجَناب : ما حَوْلَ القومِ .

وأَرَى العَـدُوَّ يُحِبُّكُمْ فأُحِبُّه * إن كان يُنسَبُ منـكِ أو يَتَنَسَّبُ (٣)

قوله : يُنْسَبُ أى يُقالُ : هو من أَهلِها .

* * *

وقال أبو ذؤيب أيضا

عَرَفْتُ الدِّيارَ كَرقْمِ الدَّوا * ةِ يَزْبِرُها الكاتِبُ الحِمْيَرِىُّ (٤)

ويَذْبُرُها ، وهو مثْل الأول فى المعنى . قولُه : "يَزْبِرُها" : يكتُبها ، يقال : زَبَرتُ : كَتَبْتُ . وزَبَرَ : قَرأَ . قال الأصمعىُّ : نظر حِمْيَرِىٌّ (٥) الى كتابٍ فقال : أنا أعرِفُ زَبْرِى (٦) .

---

(١) فى الأصـل : « ذوب » ؛ وهو تصحيف . وما أثبتناه عن النسختين المخطوطة والأوربية من ديوان أبى ذؤيب . (٢) قال أبو عمرو : الجنوب أطيب الرياح بالحجاز ؛ وهـذا هو ما أشار اليه الشـاعر . (٣) يتنسب ، أى يدعى النسب . وفى رواية : « أو لا ينسب » .

(٤) روى فى الأصـل أيضا « الدوىّ » جمع دواة ، وفى رواية : «تخط الدواة» . شبه آثار الديار فى خفائها ودقتها بالخط فى الصحيفة . (٥) قرأ ، أى قرأ قراءة خفيفة . يقال : زبر الكتاب يزبره زبرا ، اذا قرأه قراءة سريعة . نقله السكرى عن الأصمعى . (٦) فى كتب اللغة وشرح السكرى : تزبرتى . ونقل السكرى أيضا عن بعضهم أن معنى يزبرها يعلمها . واستشهد بما ذكره الأصمعى من أن حميريا نظر إلى كتاب فقال : أنا أعرفه بزبرى ، أى بعلمى .

برَقْــمٍ ووَشْيٍ كما زُخــرِفَتْ[1] * بِمِيشَمِها المُــزْدَهاةُ الهَــدِىُّ

المِيشَم : الإبْرة التى تَشِمُ بها المرأةُ على كفِّها[2] . وزُخرفَتْ : زُيِّنَتْ . المُزْدَهاة : المستَخَفَّة التى آستخفّها الحُسْن والعُجْب . والهَدِىّ : العَروس .

أَدانَ وأَنبــأَه الأَوّلُــو * نَ أنَّ المُــدانَ المَــلِىُّ الوَفِىُّ[3]

أَدان : باع بَيْعا إلى أجلٍ — يعنى الحِمْيَرىَّ — فصار له دَيْنٌ على من باعَه . [و]يقال[4] : دانَ الرجلُ، إذا كان عليه دَيْن فهو دائنٌ ومَدْيونٌ[5] . قوله : أَنْبَأه الأوّلُون : مَسانُّ الرجال . أنّ الذى باعَه هو المَلِئُ[6] الوفِىُّ .

فَينْظُــرُ فى صُحُفٍ كالــرِّيا * طِ فيهنَّ إرْثُ كِتابٍ مَحِىُّ[7]

يقول : فَيَنْظُر هــذا الحِمْيَرِىُّ فى صُحُف مَن له عليه الدَّيْن . كالرِّياط : كالمُلاَءِ وكلُّ مُلاءةٍ لم تُلفَّق فهى رَيْطة . وما لُفِّق فهو لِفْقٌ .

عَلَى "أَطْــرِقَا" باليــاتُ آلخِيا * مِ إلّا الثُّــامُ وإلّا العِصِىُّ[8]

(١) كذا ضبط قوله : «زخرفت» بالبناء للمجهول فى الأصــل . وضبط فى النسختين المخطوطة والأوربية بالبناء للفاعل .
(٢) المعروف أن وشم يتعدى بنفسه لا بالحرف .
(٣) فى رواية «بأن المدان ملىّ وفىّ» .
(٤) فى الأصل : «يقال» بسقوط الواو ؛ والسياق يقتضيها .
(٥) مسانّ الرجال : الكبار فى السن .
(٦) الملى : الموسر .
(٧) فى نسخة : «فنمنم» . والإرث : الأصل .
(٨) يلاحظ أن الترتيب فى هذا البيت وما بعــده من الأبيات الثلاثة هنا مختلف عما فى النسختين الأوربية والمخطوطة من ديوان أبى ذؤيب ، فارجع إليهما . وفى رواية «علا أطرقا» من العلو بضم الراء فى «أطرقا» جمع طريق فى لغة هذيل . وقوله : «الثام والعصى» يرويان بالرفع كما هنا ، ويرويان بالنصب أيضا ويكون فى البيت إقواء . قال ابن برى : من روى «الثام» بالنصب جعــله استثناء من الخيام ، لأنها فى معنى فاعلة ، كأنه قال : «باليات خيامها إلا الثام» . ومن رفع جعله صفة للخيام ، كأنه قال : بالية خيامها غير الثام اهـ ملخصا .

أَطْرِقَا : مَوضع[1] . وإنما أراد ، عَرَفْتُ الديارَ على (أَطرِقَا) . والثُّمام : شجرٌ تُعمَلُ منه الخِيـامُ[2] . والعِصِيّ : خَشَبُ بيوتِ الأَعْراب . قال ابن الأعرابيّ : أراد إلّا الثُّمام وإلّا العِصِيّ فإنّهما لم يَبْلَيَا .

فلَم يَبْـقَ منهـا سِـوَى هامِـدٍ[3] * وسُـفْعُ الخُـدُودِ مَعًا والنُّـؤِىُّ

الهامد : الرَّماد . وسُفْعُ الخُدُود[4] : يعنى الأَثافِيَّ[5] . والنُّؤِىُّ[6] : جمع نُؤْيٍ .

وأَشْـعَثَ فى الدَّارِ ذى لِمَّـةٍ[7] * لَدَى إِرْثِ حَوْضٍ نَفَـاهُ الأَتِىُّ

مِنْ رواية العين .

كعُوذِ المُعَطَّفِ أَحْـزَى لهـا * بمَصْـدَرةِ المـاءِ رَأْمٌ رَذِىُّ

قوله : كَعُوذِ المُعَطَّف ، العُوذُ من الإبل : الحـديثاتُ العَهْدِ بالنِّتاج . والمُعَطَّف : الذى يُعَطَّف ثلاثَ أَيْنُقٍ[8] على وَلَدٍ حتى يَدْرُرْنَ عليـه . فشبَّه الأَثافِيَّ

---

(١) استظهر ياقوت أن (أطرقا) موضع بنواحى مكة . (٢) فى كتب اللغة أن الثمام نبت ضعيف له خوص تسدّ به خصاص البيوت . (٣) كذا ضبط قوله وسفع بضم العين فى النسختين الأوربية والمخطوطة ، على اعتبار أن قوله : « وسفع » معطوف على « سوى » فى المعنى ، لأن المعنى « إلا هامد » . وإذن يستقيم رفع الياء فى قوله : « والنؤى » . وضبط فى الأصل قوله : « وسفع » بكسر العين ، وإذن فلا يصح ضم الياء فى قوله : « والنؤى » بل يجب كسرها ، ويكون فى البيت إقواء .
(٤) سفع : جمع سفعاء ، وهى التى تغير لونها . (٥) الأثافى : الحجارة توضع عليها القدر الواحدة أثفية . (٦) النؤى : الحفيرة تحفر حول البيت لتمنع عنه ماء المطر . (٧) يلاحظ أن هذا البيت لم يرد ضمن أبيات هذه القصيدة فى الأصل ، وانما كتب على هامشه ، كما يلاحظ أنه قد ورد فى النسختين الأوربية والمخطوطة فى هذا الموضع ؛ فأثبتناه فيه تبعا لهاتين النسختين . وقوله : « وأشعث » بالجر ، عطف على قوله فى البيت السابق : « هامـد » . ويريد بالأشعث ذى اللمة : الوتد . وإرث الحوض : أصله . وفى رواية : « لدى آل خيم » والآل : الخشب . ونفاه الأتى ، أى دفعه السيل وألقاه .
(٨) انما قال : ثلاث أينق ، لأن الأثافى ثلاث .

على الرَّماد بعُوذٍ قد عَطَفَتْ على وَلَد. أَحْزَى لها: أَشرَفَ لها. بمَصْدَرةِ الماء: حيثُ يُصْدَرُ عن الماء. ورَأْمٌ: وَلَد. رَذِىّ، أى مُلْقًى ضعيف.

فهُنَّ عُكوفٌ كنَوْحِ الكَرِيـ * ـمِ قد لاحَ أكبادَهنّ الهَوِىُّ (١)

العُوذُ: التى عَكَفْن على الرَّأمِ أى الوَلَدِ، كما يَعْكُفُ النَّوْحُ على المَيِّت. قد لاحَ أكبادَهنّ، أى هَرِتَ (٣) أكبادَهنّ من الحُزْن. هَوَى يَهْوِى: إذا هَلَكَ (٤).

وأَنْسَى "نُشَيْبَةَ" والجاهلُ الـ * ـمُغَمَّرُ يَحْسَبُ أنّى نَسِىُّ (٥)

يريد: لا أَنْسَى "نُشَيْبَةَ". والمغمَّر: الذى لم يُجَرِّب الأمور.

يَسُرُّ الصَّديقَ ويَنْكِى العَدُوَّ * ومِرْدَى حُروبٍ رَضِىٌّ نَدِىُّ (٦)

على حِينِ أنْ تَمَّ فيه الثَّلا * ثُ: حَدٌّ وجُودٌ ولُبٌّ رَحِىُّ (٧)

حَدٌّ: بأْسٌ. وجُودٌ: إعْطاء. ولُبٌّ رَحِىّ: صَدْرٌ واسع.

---

(١) فى رواية: «قد شقّ» مكان قوله: «قد لاح». والنوح: النساء يجتمعن للحزن.

(٢) يفيد كلام الشارح هنا أن قوله: «فهن عكوف» يعود على العوذ، وهـذا أحد وجهين فى تفسير هذا البيت. وذكر بعضهم أنه يعود على سفع الخدود، وهى الأثافى. يقول: إن تلك الأثافى عكوف فى الدار كما تعكف النوائح على الميت الكريم عليهن. (٣) هرت أكبادهن: أنضجها.

(٤) فسر فى اللسان مادة «هوى» الهوى بفتح الهاء وتشديد الياء بمعنى المهوى، وأنشد بيت أبى ذؤيب هذا؛ أى لاح أكبادهن فقد من يهوينه. (٥) قد سبق التعريف بنشيبة هذا الذى يرثيه أبو ذؤيب فى حاشية كتبناها فى أول القصيدة الثانية من هذا الديوان. (٦) يلاحظ أن هذا البيت قد كتب على هامش الأصل، ولم يرد فى صلبه ولا فى النسختين الأوربية ولا المخطوطة من ديوان أبى ذؤيب. والمردى: الحجر الذى لا يكاد الرجل القوى يرفعه بيده، تكسر به الحجارة، ومنه قيل للشجاع: إنه لمردى حروب، لأنه يرمى الخصوم ببأسه. والندىّ: الجواد. (٧) فى رواية «بأس» مكان قوله: «حدّ». وفى رواية: «حزم».

ومِنْ خَيرِ ما عَمِـــلَ (١) النّاشئُ الـ * ـمُعَمَّمُ خِـــيرٌ وزَنْـــدٌ وَرِى

المعمَّم : المقلَّد فى الأمْر (٢) . والخيرُ : الكَرَم، وهو مَصْـدَر الخَيْر . وزَنْدٌ وَرِىّ أى معروفٌ ظاهر (٣) .

وصَـبرٌ على حَـدَثِ النائبـاتِ (٤) * وحِـــلمٌ رَزِينٌ وقَلْبٌ ذَكِىّ

* * *

وقال أبو ذؤيب (٥) رحمه الله تعالى

جَمـالَكَ أيّهـا القَلْبُ القَـــريحُ * سَـــتَلْقَى مَنْ تُحِبُّ فتَسْـــتَرِيحُ

قولُه : جَمالَكَ، أى تجَمَّلْ .

نَهَيْتُكَ عن طِلابِكَ "أمَّ عَمْرٍو" (٦) * بعـاقِبَـــةٍ (٧) وأنتَ إذٍ (٨) صَحِيـــحُ

بعاقبةٍ، يريد : بثَباتٍ فى آخِرِ الزمان، أراد وأنتَ إذْ ذاك، فنوَّنَ .

---

(١) فى رواية : «جمع» . (٢) عبارة اللسان وشرح السكرى : المعمم السيد الذى يقلده القوم أمورهم، و يلجأ اليه العوام . (٣) عبارة السكرى فى شرح قوله : « وزند ورىّ » : يكون زنده وار يا ظاهرا اذا قدح أورى، وانما هو من الكرم ليس من قدح النار . وزند ورىّ : إذا أسرع إخراج النار .
(٤) فى رواية : « على نائبات الأمور » . (٥) لم ترد هذه الأبيات التسعة فى النسخة التى بين أيدينا من شرح السكرى على ديوان أبى ذؤيب . (٦) فى مغنى اللبيب فى الكلام على « اذ » واللسان فى تفسير « إذ و إذن » : « بعافية » بكان قوله : «بعاقبة» . وذكر الدمامينىّ فى تفسير هذه الرواية أن الجار والمجرور حال من الكاف فى « نهيتك » أو الكاف فى « طلابك » ، أى نهيتك حال كونك بعافية . وفى اللسان مادة «شال» «بعاقبة» كما هنا . (٧) كذا وردت هذه العبارة فى الأصل وهى غير واضحة . وقد ذكر المرزوقى فى تفسير قوله : «بعاقبة» عدة وجوه ، منها أن المعنى نهيتك بعقب ما طلبتها ، أى لما طلبتها زجرتك عن قريب . قال : وهـذا أقرب الوجوه فى نفسى . والعرب تقول : « تغير فلان بعاقبة » أى عن قريب . وفسرها بعضهم بأنه يريد آخر الشأن اه ملخصا من خزانة الأدب ج ٣ ص ١٥٠ ، ١٥١ (٨) صواب العبارة « وأنت اذ الأمر ذاك » كما ذكر البغدادى فى الخزانة ج ٣ ص ١٤٧ . وروى « وأنت إذا » ؛ والتنوين فى كلتا الروايتين تنوين عوض .

فقلتُ : تَجَنَّبَنْ سُخْطَ ابنِ عَمٍّ * ومَطْلَبَ شُلَّةٍ ونَوًى طَرُوحُ (١)

الشُّلَّة : البُعد . والطَّرُوح : النَّوَى البعيدة . (٢)

وما إنْ فَضْلةٌ مِنْ "أَذْرِعاتٍ" * كعَيْنِ الدِّيكِ أَحْصَنَها الصُّرُوحُ (٣)

وما إنْ فَضْلةٌ، يعنى الخَمْرَ . والصُّروح : القُصور، واحدها صَرْح .

مُصَفَّقةٌ مُصَفَّاةٌ عُقَارٌ * شآمِيَةٌ إذا جُلِيَتْ مَرُوحُ

قوله : «مُصَفَّقة» ، وهى أن تُحَوَّلَ مِن إناءٍ إلى إناءٍ كأنّه مِزاجٌ لها . عُقار : لازَمَت العقلَ والدَّنَّ ؛ يقال : فلانٌ يُعاقِر الشرابَ، أى يلازِمُه . ومَرُوح : لها سَوْرةٌ (٤) فى الرأس ومِراح .

إذا فُضَّتْ خَواتِمُها وفُكَّتْ * يقال لها : دَمُ الوَدَجِ (٥) الذَّبِيحُ

الذَّبِيح : أصلُه المَشْقوق، وإنّما الذَّبيح الوَدَجُ (٦)، والعَرَبُ تقول هذا له .

ولا مُتَحَيِّرٌ باتت عليه * ببَلْقَعَةٍ يَمانِيَةٌ تَفُوحُ

متحيِّر : ماءٌ قد تَحيَّر من كثرته فليست له جهةٌ يَمْضى فيها . ويَمانيةٌ، يعنى رِيحا .

---

(١) قال المرزوقى فى توجيه الرفع فى قوله : « طروح » : كأنه أراد ونوى طروح ذاك، انظر خزانة الأدب ج ٣ ص ١٥١ . وفى رواية : «وهى الطروح» . وروى الأخفش : « سخط ابن عمرو » .

(٢) فسر الشلة فى اللسان بأنها الأمر البعيد تطلبه . وهو أظهر فى المعنى . وأنشد بيت أبى ذؤيب هذا .

(٣) أذرعات : بلد فى أطراف الشام يجاور أرض البلقاء وعمان ، كانت الخمر تنسب إليه .

(٤) زاد فى اللسان : «يمرح من يشربها» . (٥) الودج : عرق فى العنق، وهما ودجان .

(٦) عبارة اللسان فى تفسير الذبيح فى هذا البيت نقلا عن الفارسى : أراد المذبوح عنه، أى المشقوق من أجله اهـ وألجأه إلى هذا التأويل تصحيح وصف الدم بأنه ذبيح .

خِلافَ مَصابِ بارِقَةٍ هَطُولٍ * مُخالِطِ مائِها خَصَرٌ وَرِيحُ

خِلافَ مَصاب ، أى بَعْدَ مَصابِ بارِقةٍ . والبـارقة : السّحابة فيهـا بَرْق . وهَطُول : تَهْطِل . مُخالِطِ مائِها ، أى خالَطَ ماءها بَرْدٌ وريح .

بأَطْيَبَ مِنْ مُقَبَّلِها إذا ما * دَنا العَيُّوقُ وٱكْتَتَمَ النُّبُوحُ (١)

أراد : وما فَضْلةٌ (٢) بأطيَبَ مِنْ فيها ومقبِّلِها . والنُّبوح : أصْواتُ الناس وجَلَبَةُ الحىِّ وأصواتُ الكِلاب . إذا ما دنا العَيُّوق : وهٰذا فى وقتٍ قـد عَرَفه ، لأنّ الأَفْواهَ تتغيّر إذا ذهب من الليلِ هَدِىءٌ . فيقول : هى فى هذا الوقت طيّبةُ الفم . فى النسخة : اكتتم (٣) ، وفى التخريج عن أبى إسحاق : اكتتم .

* * *

وقال أبو ذؤيب رحمه الله تعالى

أَبِالصُّرْمِ مِنْ أَسْماءَ حَدَّثَكَ ٱلَّذِى * جَرَى بَيْنَنا يومَ ٱسْتَقَلَّتْ رِكابُها؟ (٤)

يقول : أبهٰذا حدَّثكَ الذى جَرَى ؟

زَجَرْتَ لها طَيْرَ السَّنيحِ فإِنْ تُصِبْ * هَواكَ الَّذى تَهْوَى يُصِبْكَ ٱجتِنابُها (٥)

---

(١) العيوق : كوكب أحمر مضىء بحيال الثريا فى ناحية الشمال . (٢) وما فضلة ، يريد الخمر التى سبق وصفها . (٣) لعـل الفرق بين الروايتين البناء للفاعل فى إحداهما وللمجهول فى الأخرى . أو لعل إحداهما اكتتم والأخرى انكتم . (٤) فى رواية : «خبرك» . ويريد بقوله : "الذى جرى بيننا" السانح من الطير ونحوها ، وهو ما ولاك ميامنه حين يمر بك . واستقلت ركابها أى احتملت رواحلها . (٥) فى رواية : «زجرت لها طير الشمال فإن تكن» الخ . يقول : إن صدق هذا الطير الذى يمر من جهة الشمال فإنه سيصيبك اجتناب من تحب .

ويُرْوَى : "زَجَرْتَ لها طيرَ السَّماءِ". وبعض العرب يتشاءمُ بالسَّنِيح ، قولُه : "فإنْ تُصِبْ هَواكَ الّذى تَهْوَى" يعنى الطيرَ الّذى زَجَرَه ؛ يقال : فلانٌ هَوَى فلانةَ وفلانةُ هَوَى فلانٍ ، فأراد هاهنا نَفْسَها .

وقد طُفْتُ مِنْ أَحْوالِها وأَرَدْتُها * سِنينَ فأَخْشَى بَعْلَها أو أُهابُها

أراد : طُفْتُ أَحْوالَها ، ثمّ أَقْحَمَ «مِنْ» ؛ يقال : هو مِنْ تَحْتِه وهو تَحْتَه . يَخْشَى بعلَها يتّهمه بها ، أو يَهابُها : يَسْتَحِى منها أن يواجِهَها . وقولُه : "مِنْ أَحْوالِها" وهو جَمْعُ حَوْل ، فأراد : طُفْتُ حَوْلَها .

ثلاثةَ أَعْوامٍ فلمّا تَجَرَّمَتْ * علينا بِهُونٍ واسْتَحارَ شَبابُها

فلمّا تَجَرَّمَتْ : تَكَمَّلَتْ هذه الأعوامُ علينا . بِهُونٍ : ونحن فى هَوانٍ . واسْتَحار شبابُها : يريد حِين شَبَّتْ واجْتَمَع شَبابُها وتَرَدَّدَ فيها كما يتحيّر الماء .

عَصانِى إليها القَلْبُ إنّى لأَمْرِه * سَمِيعٌ فما أَدْرِى أَرُشْدٌ طِلابُها؟

قولُه : « عَصانِى إليها » أى خَطَرَ إليها قَلْبِى وذَهَب إليها ، فما أَدْرِى أَرُشْدٌ الّذى وَقَعْتُ فيه أم غَىٌّ .

---

(١) ذكر ابن برى أن العرب تختلف فى العيافة ، يعنى التيمن بالسانح والتشاؤم بالبارح ، فأهل نجد يتيمنون بالسانح ، والحجاز يون يتشاءمون به . قال : وهذا هو الأصل . ثم قد يستعمل النجدى لغة الحجازى . (٢) يقول : إنه يطوف حولها ولا يواصلها خشية بعلها أن يتهمه بها أو حياء منها .

(٣) فى الأصل هكذا : « هو من محبه وهو محبه » ؛ وهو تحريف . (٤) فى الأصل : «أحوالها» والألفان زيادة فيه . (٥) فى رواية : «أحوال» ؛ ومؤدى الروايتين واحد .

(٦) رواه أبو عمرو «دعانى» مكان قوله : « عصانى » . وروى الأصمعى : «مطيع» مكان قوله : «سميع» . (٧) عبارة الأصمعى فى تفسير قوله : « عصانى إليها القلب » : جعل لا يقبل منى ، أى ذهب اليها قلبى سفها ؛ وهى أوضح فى معنى العصيان من عبارة الشارح هنا .

فَقُلْتُ لقَلْبى : يالَكَ (١) الخَيْرُ إنّما * يُدَلِّيكَ للمَوْتِ الجَدِيدِ حِبابُهـا

قولُه : « يالَكَ الخَيْرُ » أراد : لك الخَيْرُ . وحِبابُهـا : يعنى المُحَابَّةَ ؛ يقال : حابَبْتُه حِبابًا ومُحابّةً .

فما الرّاحُ راحُ الشامِ جاءتْ سَبِيّةً (٢) * لهـا غايَةٌ تَهْدِى الكِرامَ عُقابُها

قولُه : لها غايةٌ أى لهـا رايةٌ : علامةٌ يَنْصِبها الخَمّار . وعُقابُها : رايتُها أيضا تَدُلُّ عليها الكِرامَ .

عُقارٌ كماءِ النِّيءِ (٣) لَيْسَتْ بِخَمْطَـةٍ * ولا خَلَّةٍ يَكْوِى الشُّرُوبَ (٤) شِهابُها

---

(١) يالك الخير ، أى يا قلب لك الخـير . وذكر صاحب اللسان فى تفسـير الموت الجديد هنا أنه ما لا عهد لك به ؛ ثم ذكر أنها هذلية ، وأنشد بيت أبى ذؤيب هذا . وقال الأخفش : الموت الجديد هو المغافص ، يريد المفـاجئ الآخذ على غرّة . وقال غيره : جديد الموت أوله . وروى الأخفش بيتا آخر بعد هذا البيت ، وهو :

وأقسم ما إن بالة لطمية * يفوح بباب الفارسيين بابها

والبالة بالفارسية : وعاء الطيب ، وهى البيلة أيضا . واللطمية : نسبة الى اللطيمة ، وهى إبل تحمل المتاع والعطر ، فان لم يكن فى المتاع عطر فليست بلطيمة . والفارسيون هم التجار ، وكان كل شىء يأتيهم من ناحية العراق فهو عندهم فارسى . ويريد بقوله : « بابها » فم الوعاء الذى فيه الطيب . (٢) رواه الأخفش : « ولا الراح » مكان قوله : « فـا الراح » . ولا يخفى أن رواية الأخفش لا تستقيم إلا مع إثبات البيت الذى سبق التنبيه عليه فى الحاشية التى قبل هذه ، وهو : « وأقسم ما إن بالة » الخ . والراح : الخمر . وجاءت سبية ، أى مشتراة . (٣) قال الأصمعى : كان التاجر إذا جاء بالخمر يبيعها نصب راية ليعلم الحى أنه جاء بخمر . (٤) فى رواية : « الوجوه » مكان قوله : « الشروب » . يريد تشبيه الخمر فى الصفاء بما قطر من اللحم النيء . ثم وصفها بأنها ليست بخمطة ، أى أنها لم تأخذ شيئا من الريح كريح النبق والتفاح . ولا خلة ، أى حامضة . وقال السكرى فى تفسير قوله : ليست بخمطة ولا خلة : الخمطة التى قد أخذت طعم الإدراك ولم تدرك وتستحكم . ولا خلة ، أى جاوزت القدر فخرجت من حال الخمر إلى حال الحموضة والخل . يقول : إنها على ما ينبغى أن تكون عليه فى طعمها وطيبها ، فلا تؤذى شاربيها بحدّتها وحرارتها اهـ ملخصا .

قولُه : كماءِ النِّيءِ ، أراد فى صَفائها، وهو ماقَطَرَ من اللَّحم . قوله : ليست بخَمْطةٍ والخَمْطة : التى أَخَذَتْ رِيحا ولم تُدْرِك . والخَلّة : الحامضة . وقوله : يَكْوِى الشُّروبَ : يقول : لها مَضٌّ شديدٌ مِثلُ النارِ . والشُّروبُ : النَّدامَى .

تَوَصَّلُ بالرُّكْبانِ حِيناً وتُؤْلِفُ الـ * ـجِوارَ ويُغْشِيها الأَمانَ رِبابُها (١)

تَوَصَّلُ بالرُّكْبان ، يعنى أهلَ الخَمْرِ ، وإن كان اللّفظُ للخَمْر فإنّ المعنى لأَرْبابها . يقول : إذا أَقْبَل الرُّكْبانُ سار أصحابُ الخَمْرِ معهم ليَأْمَنوا . وقوله : تُؤْلِفُ الجِوار يقول : تَأْخُذُ الجِوارَ (٢) عَقْدَين ، وإنما يَعْنِى أصحابَ الخَمْرِ . يقال : آلَفَ وأَوْلَفَ إذا جَمَع بين شيئين . ويُغْشِيها الأَمانَ رِبابُها : والرِّباب : عَقْدٌ وجِوارٌ تأخذه يكون الرِّبابُ أَمانًا لها ؛ والمعنى لأصحابها ، وإذا ٱستجارُوا (٣) مِن مكانَيْن فقد آلَفوا ؛ وأنشد (٤) :

كانَتْ أَرِبَّتَهُمْ بَهْزٌ وغَرَّهُمُ * عَقْدُ الجِوارِ وكانوا مَعْشَرًا غُدُرا

فما بَرِحَتْ فى الناسِ حتّى تَبَيَّنَتْ * ثَقيفًا بزَيْزاءِ الأَشاةِ (٥) قِبابُها

---

(١) توصل ، أى تتوصل . يقول : إن تجار الخمر يخشون الإغارة عليهم وانتهابها منهم فى سفرهم فهم يتوصلون من بلد الى بلد مع القوافل ويعقدون ذمة الجوار بينهم وبين هؤلاء الركبان ليستأمنوا بهم . وفى رواية : "ويعطيها" مكان قوله : "ويغشيها" ؛ والمعنى يستقيم عليها أيضا . ويغشيها الأمان أى يلبسها إياه . (٢) تأخذ الجوار عقدين ، أى يعقد أهلها الجوار مع قوم ، فاذا جاوزوهم عقدوا الجوار مع آخرين . وعبارة السكرى وغيره فى تفسير قوله : تؤلف الجوار ، أى تجاور فى مكانين تجمع بين جوار قوم وجوار قوم . (٣) استجاروا من مكانين ، أى أخذوا عقد الجوار من حيين فى مكانين . (٤) البيت لأبى ذؤيب ، وقد سبق تفسيره فى القصيدة الخامسة من هذا الديوان وهو البيت الثانى من أبياتها ، فانظره . (٥) الأشاءة : موضع ، قال ياقوت : أظنه باليمامة أو ببطن الرقة . وفى رواية : «تبيتت ثقيفا» بالتاء مكان النون ، أى باتت بهم .

قوله : فما بَرِحَتْ، أى لم يَزَلْ أهلُها فى جَماعة ناس ، يعنى أهلَ الخمر، حتّى تَبيّنَتْ ثَقيفا، أى آستبانتْهم . والزِّيزاءة، ظَهْرٌ مُنْقادٌ غليظٌ من الأرض، أى حُمِلتْ إلى عُكاظَ لتُباعَ وثَمَّ ثَقيفٌ ودارُها . والأَشاءةُ : مَوْضع .

فطافَ بها أبناءُ آلِ مُعَتِّبٍ (١) * وَعَزَّ عليهمْ بَيْعُها وآغتِصابُها

آلُ معتِّب : حيٌّ من ثَقيف . وعَزَّ عليهم بَيْعُها، أى على هؤلاء الّذين يشترون الخمرَ صَعُبَ عليهم آشتراؤها لثَمنِها (٢)، ولم يَحِلَّ لهم آغتِصابُها، وذلك أنّه كان فى الشهر الحرام .

فلمّا رَأَوْا أنْ أَحْكَمَتْهُمْ (٣) ولم يَكُنْ * يَحِلُّ لهمْ إكراهُها وغِلابُها

فلمّا رَأَوا أن أَحْكَمَتْهُمْ، يعنى أصحابَ الخَمْرِ رَدُّوا الّذين يَشْتَرونها ومَنَعُوهم، ولم يَحِلَّ لهم أن يُكْرِهوا أهلَها وأن يَغْلِبوهُمْ عليها حتى أَرْبَحوا أصحابَ الخَمْرِ فيها .

أَتَوْها بِرِبْحٍ حاوَلَتْهُ (٤) فأَصْبَحَتْ * تُكَفَّتُ قد حَلَّتْ وساغَ شَرابُها

تُكَفَّتُ : تُقْبَض، ومنه يقال : اللهمّ آكفِتْه إليك، أى آقبِضْه إليك . وساغَ شَرابُها، أى سَهُلَ لمّا أَتَوْها بِرِبْحٍ .

---

(١) فى رواية : «سومها واكتسابها» مكان قوله : «بيعها واغتصابها» .

(٢) لثمنها، أى لارتفاع ثمنها .

(٣) رأوا، أى مشترو الخمر . وأحكمتهم، أى منعهم تجارها من شرائها لغلاء ثمنها؛ فأسند الفعل إلى الخمر والمراد تجارها على سبيل المجاز؛ وهذا البيت لم يروه أبو نصر .

(٤) فى رواية : «حاولوه» ، أى تجار الخمر .

بأَرْيِ الّتى تَهْوِى[1] إلى كلِّ مُغْرِبٍ * إذا آصْفَرَّ لِيطُ الشَّمْسِ حانَ آنقِلابُها

يقول : هذه الخمرُ تُمزَجُ بالعَسَل . والأَرْىُ : عَمَلُ النَّحْلِ ، وهو العَسَل وكذلك أَرْىُ السَّحاب عَمَلُ السَّحاب ، وهو المَطَر . قوله : تَهْوِى ، يعنِي النحلَ تَهوِى إلى كلِّ مُغْرِب ، أى تطير . والمُغْرِب : كلُّ موضِع لاتَدْرِى ما وَراءَه ، أى فى سِتْرِه . وقوله : « إذا آصْفَرَّ لِيطُ الشَّمْسِ حانَ آنقِلابُها »[2] ، أراد لَوْنَها . قوله : "حانَ آنقِلابُها" ، أى فى ذلك الوقتِ إلى موضِعها .

بأَرْيِ الّتى تَأْرِى اليَعاسِيبُ أَصْبَحَتْ * إلى شاهِقٍ دُونَ السَّماءِ ذُؤابُها

أراد : بأَرْيِ الّتى تَعْمَلُها اليَعاسِيب . واليَعْسُوب : رَأْسُ النَّحْلِ وأَمِيرُها ، كما يقال : « كانَ واللهِ يَعْسُوبَ قُرَيْشٍ »[3] . وقولُه : "إلى شاهِقٍ" ، يريد أعلى الجَبَلِ . ذُؤابُها دُونَ السماءِ ، أى أَعالِيها .

جَوارِسُها تَأْرِى الشُّعوفَ[4] دَوائِبًا * وَتَنْقَضُّ أَهْدابًا مَصِيفًا شِعابُها

---

(١) فى رواية « تأرى » مكان قوله : « تهوى » ، أى تعمل الأرى ؛ وهو العسل . وما هنا رواية الأصمعى . (٢) أراد لونها : تفسير لليط الشمس . قال السكرى : وليس للشمس ليط وإنما هو لونها . والليط : القشر من كل شىء اه . (٣) قيلت هذه الكلمة فى عبد الرحمن بن عتاب ابن أسيد ، قالها على بن أبى طالب — رضى الله تعالى عنه — وقد مر به مقتولا يوم الجمل فقال : لهفى عليك يعسوب قريش ، جدعت أنفى وشفيت نفسى . (٤) فى رواية : « تأوى الشعوف » بالواو ، أى تأوى اليها ، وهى رواية اللسان مادة «جرس» والنسختين الأوربية والمخطوطة من ديوان أبى ذؤيب . يريد أن النحل تأوى إلى شعوف الجبال ، أى رءوسها فتأكل من ثمرها ، ثم تنزل إلى وسطها أو أسفلها حيث البرودة ، فتعسل فيه ، لصلاحية المواضع الباردة للتعسيل . ولذلك قال : « مصيفا شعابها » يريد أنها باردة . وفى الأصل : « وتنفض ألهابا » بالفاء مكان القاف ؛ وهو تصحيف .

قوله : «جَوارِسُها تَأْرِى الشُّعوفَ دَوائِبا» ، يريد أوا كِلَ[1] النَّحْلِ؛ يقال : جَرَسَ يَجْرِسُ إذا أَكَلَ الثَّمَرَ . وقوله : تَأْرِى الشُّعوفَ ، أى تَعْمَل فى الشُّعُوفِ . والشُّعوفُ : أعالِى الجِبالِ . وتَنْقَضُّ أَلْهابا ، يريد إلى لِهْبٍ فتعسِّل فيه . واللِّهْب : الشَّقُّ فى الجَبَلِ ثم يَتّسِع فى الطريقِ ، واللِّصْبُ والشِّعْب دون اللِّهْب ، كالطّرِيق الصغيرة . ويروَى : « وَتَنْصَبُّ أَلْهابا مَصِيفًا كِرابُها » معناه يَصِيفُون بِتِلْكَ الكِراب ، أى بتلك الناحية . والكَرَبَةُ[2] : فَصْلُ ما بين الجَبَلَين . وقوله : « مَصِيفًا شِعابُها » ، المعنى أنّها تَأْكُل فى أعلى الجبل وتَحْمِلُ فتَنْزِلُ إلى مَوْضِعٍ بارِدٍ . والشِّعْب : الطَّرِيقُ فى الجَبَلِ . ويُرْوَى مَضِيقًا شِعابُها ، وهو الموضِع الضَّيِّق .

إذا نَهَضَتْ فيه تَصَعَّدَ نَفْرُها * كِقِتْرِ الغِلاءِ مُسْتَدِرًّا[3] صِيابُها

قوله : إذا نَهَضَتْ ، يعنى النَّحْلَ . تَصَعَّدَ نَفْرُها ، يريد تَصَعَّدَ ما نَفَر منها أى شَقَّ عليها ، يعنِى الجَبَل شَقَّ على النحلِ تَعْمَلُ فيه ؛ ومنه يقال : « ما تَصَعَّدَنى شىءٌ كما تَصَعَّدَنِى خِطْبَةُ النِّكاح[4] » . وقوله : كِقِتْرِ الغِلاء ، الواحدة قِتْرة ، وهو نَصْلُ[5] سَهْم

---

(١) أى أوا كل الثمر والشجر منها ، وهى الذكور ، كما قاله السكرى .

(٢) فسر أبو عمرو الكراب بأنها صدور الأودية ، وأنشد بيت أبى ذؤيب هذا . وفسرها غيره بأنها مجارى الماء فى الوادى .

(٣) فى اللسان مادتى «قتر» و «نفر» : «مستدر» بالرفع .

(٤) هذه الكلمة من قول عبد الله بن الزبير ، رواها الأصمعى .

(٥) قال السكرى : تسمية هذه النصال بالقتر مأخوذة من قتير الدروع ، أى رءوس مساميرها ، لدقتها وصغرها .

الأهداف . والغِلاء : المُغالاةُ[1] فى الرَّمْى . قال[2] : فشَبَّهَ سُرْعَةَ النحل بقِتْرِ[3] الغِلاء . قال : وقولُه مستدِرًا صيابُها ، أى يجىء مُنْفَتِلًا[4] ليس بمُسْتَرْخٍ . قال : وقوله : الصِّيَاب : القُصَّدُ ، يقال : [صاب] يَصُوبُ إذا قَصَد .

تَظَلُّ على الثَّمْراءِ منها جَوارِسٌ * مَراضِيعُ صُهْبُ الرِّيشِ زُغْبٌ رِقابُها

الثَّمْراء : جَبَلٌ[5] . وقال بعضهم : شَجَرٌ مُثْمِرٌ . جَوارِس : أواكِلُ من النَّحْل . مَراضِيع[6] أى هُنَّ صِغارٌ . صُهْبُ الرِّيش[7] : يريد أجنِحَتَها .

فلمّا رَآها الخالِدِىُّ كأنّها * حَصَى الحَذْفِ تَكْبُو[8] مُسْتَقِلًّا إيابُها

---

(١) مغالاة الرامى ، هى أن يرفع يده بالسهم يريد به أقصى الغاية . وفسر بعضهم الغلاء فى هذا البيت بأنه السهام يتغالون بها .

(٢) قال أى الأصمعىّ .

(٣) بقتر الغلاء ، أى بسرعة قتر الغلاء .

(٤) فى الأصل : «منقلبا» ؛ وهو تحريف . وفسر بعضهم « مستدر » بمعنى متتابع .

(٥) ذكر السكرى فى الثمراء أنها هضبة يقال لها الثمراء بشق الطائف مما يلى السراة . وذكر ياقوت أنه يقال فيه : الثبراء أيضا . وقال فى اللسان : الثمراء جمع ثمرة كشجراء جمع شجرة ، وأنشد بيت أبى ذؤيب هذا .

(٦) هذا وجه فى تفسير لفظ المراضيع هنا ، قاله أبو نصر . وقال بعضهم : إن المراد بالمراضيع هنا أنها حديثات عهد بالتفريخ ؛ وهذا مثل يراد به أن معها نحلا صغارا ، وليس المراد أنها ترضع ، ولكن سماها المراضيع لأن الأمهات من غير الطير تسمى مراضيع إذا أرضعن .

(٧) صهب الريش : من الصهبة ، وهى أن تعلو الشعر حمرة وأصوله سود .

(٨) فى رواية « تهوى » مكان « تكبو » . والحذف : رمى الحصى بالأصابع . يقول : إن ذلك الرجل الذى يجنى العسل لما رأى جماعة النحل تستقل فى الجبل ، أى ترتفع ثم تزل عنه ، علم أن ثمّ عسلا ، فاعتزم أن يدخل بيتها ويجنيه .

الخالِدِىّ : رَجُلٌ مِن بنِى خالِد . كأنّها حَصَى الحَذْفِ مِن صغَرِها . تَكْبُو : (١)
يقول : إذا أَوْفَتْ على الجَبَلِ زَلَّتْ مِنْ لِينِ الجَبَـل . قوله : مُسْـتَقِلًّا إِيابُهـا
أى كلّمـا ٱسْتَقَلَّتْ فى الجَبَلِ كَبَتْ . و إِيابُها : جَماعَتُها ، واحِدُها آئب .

أَجَـدَّ بِهـا أَمْرًا وأَيْقَنَ أنّه * لهـا أَوْ لِأُخْرَى كالطَّحِينِ تُرابُها (٢)

أَجَدَّ بها أَمْرًا ، يَعْنى الخالِدِىَّ . والمعنَى أَجَدَّ أَمْرَه ، كقولك : ضاقَ به ذِراعا
أى ضاق بِه ذِراعُه ؛ وكما تَقولُ : قَرَّ عَيْنا ، أى قَرَّتْ عَيْنُه به ؛ وكقولك : طِبْتُ به نَفْسا
تريد : طابت نَفْسِى به : وقوله : وأَيْقَنَ أنّه لها ، أى للنحل (٣) ، أى أَيْقَنَ أنه سَيَدْخُل
بيتَ النحلِ . أو ينقطِع الحَبْلُ فيَصير لأُخْرَى ، يعنِى الأرضَ الّتى ترابُها كالطَّحِين .

فقِيل : تَجَنَّبْهـا حَرامُ ، وَراقَـهُ * ذُراها مُبِينًـا عَرْضُها وٱنتِصابُها (٤)

فقيل للخالِدِىّ (٥) : يا حَرامُ — وهو ٱسمُه — : تَجَنَّبْها . وراقه : أَعْجَبَه . ذُراها ، أعالى
العَسَل . مُبِينا عَرْضُها : يريد قُرْصَ الشَّهْدةِ . وٱنتصابُها : الهاء للشَّهْدة .

فأَعْلَقَ أَسْبابَ المَنِيَّـةِ وٱرْتَضَى * ثُقُوفَتَـهُ إِنْ لم يَخُنْه ٱنقِضابُها (٦)

---

(١) يلوح من هذا أن بنى خالد كانت لهم شهرة باشتيار العسل .

(٢) يقال : أجدّ فـلان أمره بذلك ، أى أحكمه ، كما فى كتب اللغـة . وقال بعض الشراح : كلما أخذت فى شىء فقد أجددت به أمرا . وعبارة بعضهم فى تفسير هذا اللفظ : عزم فى شأنها .

(٣) وقال بعض الشراح : «لها» أى لتلك الهضبة التى فيها العسل .

(٤) كذا ضبط قوله : «عرضها» فى الأصل بفتح العين . وضبط فى نسخ أخرى بضمها ؛ والمعنى يستقيم على كلا الضبطين .

(٥) تجنبها أى تجنب هذه الشهدة .

(٦) يقول : إن صاحب العسل قد علق الحبال التى اذا انقطعت كانت سبب موته ليتدلى بها الى العسل مطمئنا الى حذقه ودربته بدق الأوتاد وتعليق الحبال بها ، وما إلى ذلك من الأعمال التى يعملها العسالون .

فأَعْلَقَ أَسْبابَ المَنِيّـةِ ، وذلك أنّه عَلَّق حِبالَه وتَدَلَّى إليها . وثُقُوفَتَـه : يعنى ثُقوفَةَ صاحِب الحَبْلِ (١) ؛ وذلك أنّ النَّحْلَ يأتى الجَبَـلَ فيعسِّلُ فى مَلَقَةٍ فى وَسَـطِه مَلْسَـاءَ ، فيأتِى الشائرُ الّذى يَشْتار العَسَلَ فيَصْعَدُ من وَراء الجَبَلِ حتّى يَصيرَ فى أعلاه فيَضْرِب ثَمَّ وَتِدا ، ثم يَشُدّ الحَبْلَ فيه ، ثم يَتَـدَلَّى عليه حتى يَصِلَ إلى الصَّخْرةِ . فيقول : ارْتَضَى ثُقوفَتَه الثاقِبةَ فى العَمَل ؛ يقال : ثَقِفٌ بيِّنُ الثُّقُوفَة والثَّقافة . إن لَمْ يَخُنْه آنقِضابُها : يَعنِى آنقِضابَ الأَسْبابِ فتَنْقَطِـع فيَذْهَب . المَلَقَة : صَخْرَةٌ مَلْساءُ .

تَدَلَّى عليهـا بين سِبٍّ وخَيْطَـةٍ * بجَرْداءَ مِثْلِ الوَكْفِ (٢) يَكْبُو غُرابُها

يقول : تَدَلَّى عليها صاحِبُ العَسَل . والسِّبّ (٣) : الحَبْل . والخَيْطة (٤) : الوَتِد . والجَرْداء : الصَّخْرة . مِثْلِ الوَكْف (٥) : مِثْلِ النِّطَـع . ومعنَى بِجَـرْداء وعلى جَرْداء سواء . ثم شبَّهها فى مَلاسَتِها بالوَكْفِ . وقوله : "يَكْبو غُرابها" ، يزلّ عن الصّخرة . والغراب : الطائر .

فلمّـا آجْتَـلاها بالإيَامِ تَحَيَّزتْ (٦) * ثُبَـاتٍ عَلَيْهـا ذُلُّهـا وآكتِئابُها

(١) عبارة السكرى : «صاحب العسل» ؛ والمعنى يستقيم على كلتا العبارتين . (٢) يقول : إنه تدلى على خلية العسل وهى بصخرة جرداء ملساء تشبه الوكف ، أى بساطا من الأديم فى استوائها ، ولا يثبت عليها ظفر الغراب بل يزل عنها لملاستها . (٣) إطلاق لفظ السب على الحبل انما هو فى لغة هذيل ؛ قاله الأصمعى . وقيل : السب : الوتد . وقال ابن حبيب : السب : أن يضرب وتدا ، ثم يشد فيه حبلا فيتدلى به إلى العسل . (٤) إطلاق لفظ الخيطة على الوتد انما هو لغة هذلية . وقيل : الخيطة خيط يكون مع حبل مشتار العسل ، فاذا أراد الخلية ثم أراد الحبل جذبه بذلك الخيط وهو مربوط اليه .

(٥) النطع : بساط من الأديم . (٦) فى رواية : «تحيرت» بالمهملة مكان : «تحيزت» . وتحيرت أى بقيت لا تدرى أين تذهب . ومعنى البيت على رواية «تحيزت» (بالزاى المعجمة) أنه لما أخرج النحل من بيوتها بالدخان الذى دخن به عليها لئلا تلسعه ، تضامت جماعات يبدو عليها الذل والاكتئاب .

فلمّـا آجتلاها أى طَرَدَها . بالإيام[1] : بالدُّخان[2]، أى دَخَّنَ عليها إواما و إياما[3] .

تَحَيَّزَتْ : اجتَمَع بعضُهـا إلى بعض . على النَّحْلِ ذُلُّهـا وآكتئابُها . ثُبـاتٍ : جَماعاتٍ ، والواحد ثُبة .

فأَطْيِبْ بِراحِ الشأْمِ صِرْفًا وهٰـذِه[4] * مُعَتَّقَةً صَهْباءَ وهى شِـيابُهـا[5]

أراد : فأَطْيِبْ بِراحِ الشَّأْمِ وبهٰذه العَسَل . ونَصَبَ « معتَّقَةً » على القَطْعِ .

وهى شِيابُها[6] أى مِزاجُها .

فمـا إنْ هُما فى صَحْفةٍ بارِقِيّـةٍ * جَدِيدٍ حَدِيثٍ نَحْتُهـا وآقتِضابُها

فمـا إنْ هُما : يعنى العسلَ والخَمْرَ . فى صَحْفَةٍ بارِقِيّةٍ : نسَبَها إلى بارِق . وآقتِضابُها أى أَخْذُها حَديثةً مِنْ شَجَرةٍ .

(١) وقيل : اجتلاها ، أى كشفها وأبرزها .

(٢) يقال : آم الرجل إياما : إذا دخن على النحل ليخرج من الخليـة فيأخذ ما فيها من العسل . وقال أبو عمرو فى تفسير الإيام : «هو عود تجعل فى رأسـه نار ، ثم يدخن به على النحل ليشتار العسل . والإوام : الدخان » .

(٣) ذكر فى اللسان مادة « أوم » أنهم لم يقولوا فى الدخان : الاوام بالواو ، وإنما قالوا : الإيام بالياء فقط . وذكر فى مادة « أيم » لفظ الإوام بمعنى الدخان كما هنا نقلا عن أبى عمرو .

(٤) فى رواية : «ومزّة» مكان «وهذه» . وفى رواية أخرى ذكرها صاحب اللسان مادة شوب :

وأطيب براح الشام جاءت سبيئة * معتقـة صرفا وتلك شـيابها

ثم قال : والرواية المعروفة : « فأطيب براح الشام صرفا وهذه معتقة » بالرفع . قال : هكذا أنشده أبو حنيفة ؛ وقد خلط فى الرواية .

(٥) فى شرح السكرى ما يفيـد أن قوله : «معتقة» منصوب على الحال ، وعبارته بعد ذكر البيت : يريد أطيب براح الشأم صرفا معتقة صهباء وبهذه الشهدة اه .

(٦) وهى أى الشهدة .

بِأَطْيَبَ مِنْ فِيها إذا جِئتَ طارِقًا * مِن اللَّيْلِ والْتَفَّتْ عَلَيْكَ (١) ثِيابُها

رأَتْنِي صَرِيعَ الخَمْرِ يومًا فسُؤْتُها * بقُرّانَ، إنّ الخَمْرَ (٢) شُعْثٌ صِحابُها

سُؤتُها ، يريد : ساءَها ما رأت مِن تَغَيُّرِى . وقُرّان (٣) : وادٍ .

ولَوْ عَثَرَتْ عِنْدِى إذًا ما لَحَيْتُها * بعَثْرتِها ولا أُسِىءَ جَوابُها

قوله : « ولو عَثَرَتْ عِنْدِى » ، وهو أنْ تَفْعَلَ فَعْلَةً لا تَصْلُح . إذًا ما لَحَيْتُها أى إذًا ما لُمْتُهَا على سَقْطَتِها وعَثْرتِها ولا ساءَها جَوابِى .

ولا هَرَّها كَلْبِي لِيُبْعِدَ (٤) نَفْرَها * ولو نَبَحَتْنِي بالشَّكاةِ كِلابُها

قولُه : ولا هَرَّها كَلْبِي : يريد ولا هَرَّ عليها كَلْبِى . لِيُبْعِدَ نَفْرَها ، فتَنْفُرَ مِنّى نَفْرا بعيدا . ولو نَبَحَتْنِى بالشَّكاةِ : بالْقَولِ القَبِيحِ كِلابُها . والمعنَى : ولو نَفَّرَتْنِى قَرابَتُها وأَظْهَروا علىَّ قَوْلَ سُوءٍ ما فَعَلْتُ أنا بها ذلِك .

---

(١) فى رواية : « علىّ » .

(٢) فى الأصل : « شغب » بالغين والباء ؛ وهو تصحيف صوابه ما أثبتنا نقلا عن النسختين الأوربية والمخطوطة من ديوان أبى ذؤيب ، وهو ما يقتضيه سياق البيت . وإنما وصف أصحاب الخمر بأنهم شعث لأنهم مشغولون عن تنظيف أجسامهم بالخمر ومجالسها . وفى رواية : « فرعتها » مكان « فسؤتها » .

(٣) فى معجم البلدان أن قرّان واد قرب الطائف .

(٤) فى النسخة الأوربية من ديوان أبى ذؤيب ورد قوله : « ليبعد نفرها » مضبوطا بفتح الياء وضم العين فى قوله : « ليبعد » ، وضم الراء فى قوله : « نفرها » ؛ والمعنى يستقيم على هذا الضبط ، كما يستقيم بضبط الأصل كما لا يخفى . وهرّها كلبي أى نبحها .

وقال أبو ذؤيب رحمه الله تعالى أيضا

وقائلةٍ[1] ما كان حِذْوَةُ بَعْلِها * غَداةَئِذٍ مِن شاءِ قِرْدٍ وكاهِلِ

أراد : ورُبَّ قائلةٍ تقول : ما أَصابَ زَوْجى من حِذْوَةِ الجَيْشِ[2]، أى ما أُحْذِى : ما أُعْطِىَ . وقِرْدٌ وكاهل : حَيّان .

تَوَقَّى بأَطْرافِ القِـرانِ وعَيْنُها * كعَيْنِ الحُبارَى أَخْطَأَتْها الأَجادِلُ[3]

قوله : تَوَقَّى، يعنى هـذه المرأةَ تُشْرِفُ بأطرافِ القِران[4] . والقِران : الجِبال الصِّغار، والواحد قَرْن . وقوله : أَخْطَأَتْها الأَجادِل، يريد : لم تَرَها الأَجادِل، وهى الصُّـقور .

---

(١) فى رواية « وسائلة » مكان « وقائلة » وما فى الأصـل هو رواية الأصمعى . وضبط قوله : «قرد» فى الشرح بفتح القاف . وضبطه فى اللسان بفتح القاف والراء، وهو غلط فى كلا الموضعين . وقد ضبطناه هكذا نقلا عن القاموس وشرحه . وقرد هذا حىّ من هذيل منهم أبو ذؤيب ، وهو قرد بن معاوية ابن تميم بن سعد بن هذيل . وكاهل : قبيلة من هذيل أيضا ، وهم بنو كاهل بن الحارث بن تميم بن سعد ابن هذيل . وضبطه بعضهم « كاهل » بفتح الهاء . قال ابن الجوانى : وهم أفصح العرب . والحذوة والحذية بكسر الحاء فيهما : النصيب من الغنيمة . يقول : رب امرأة تسأل عن نصيب زوجها من الشاء التى غنمها هـذا الجيش المغير على هاتين القبيلتين من هذيل ، ولم تعـلم أن الجيش قد هزم وأن زوجها قتل . يريد الشاعر بهذا الهزء بهؤلاء المغيرين والإشارة إلى هزيمتهم والافتخار بشجاعة قومه .

(٢) فى الأصـل : « ما صار » ؛ وهو تحريف .

(٣) ضبط فى الأصـل قوله : « توقى » بضم التاء وكسر القاف ؛ والمعنى عليه غير ظاهر . وفى رواية : « وطرفها كطرف الحبارى » . يقول : إن هـذه المرأة تتبع الجيش مستترة بأعالى الجبال تنظر منها ، وتسألهم وعينها من الذعر والخوف كعين الحبـارى التى لم ترها الصـقور . والحبارى : طائر طويل العنق رمادى اللون على شكل الإوزة ، فى منقاره طول . وفى هذا البيت إقواء كما لا يخفى .

(٤) فسر السكرى قوله : « توقى بأطراف القران » بمعنى أن هذه المرأة تستتر بقرون الجبال ، تنظر من خلف جبل .

رَدَدْنا إلى مَوْلًى بَنِيها فأَصْبَحَتْ * تُعَدُّ بها وَسْطَ النِّساءِ الأَراملِ (١٦)

قوله : رَدَدْنا إلى مَوْلًى بَنِيها أى قُتِل زَوْجُها فصار يَلى بَنِيها مَوالِيهم ، يريد بَنى العَمّ . قولُه : « فأَصْبَحَتْ تُعَدُّ بها وَسْطَ النِّساءِ الأَراملِ » ، يقول : إذا عُدّت النساءُ عُدّتْ فيهنّ .

وَأَشْعَثَ بَوْشِىٍّ شَفَيْنا أُحاحَهُ * غَداتَئِذٍ ذِى جَرْدَةٍ مُتماحِلِ (١)

وأَشْعَثَ بَوْشِىّ : ذِى بَوْشٍ وعِيالٍ . وأُحاحُه : غَيْظُه . وقوله : ذِى جَرْدةٍ ، أراد شَمْلةٍ خَلَقةٍ (٢) . والمُتَماحِل : الطويل ما بين الطَّرَفَيْنِ .

أَهَمَّ بَنِيه صَيْفُهُمْ وشِتاؤُهُمْ * فقالوا : تَعَدَّ وآغْزُ وَسْطَ الأَراجِلِ (٣)

يريد : أَهَمَّ بنيه صَيْفُهم وشِتاؤُهم فقالوا لأبيهم : تَعَدَّ : انصَرِفْ ، وآغْزُ وَسْطَ الأَراجِلِ ، أراد الجماعاتِ الرِّجّالة (٤) .

تَأَبَّطَ نَعْلَيْه وشَقَّ فَرِيرَه * وقال : أَلَيْسَ الناسُ دونَ "حَفائِلِ"؟ (٥)

---

(١) فى رواية : « فى جردة » . يقول : رب رجل فقير ذى عيال أراد الكسب لهم من غزونا فشفينا غيظه الذى يجده من الفقر وكثرة العيال بقتله . وضبط قوله : « جردة » فى الأصل بضم الجيم ضبطا بالقلم ؛ وهو خطأ .

(٢) عبارة السكرى : البردة المنجردة الخلق . وفسر بعضهم الجردة بأنها الشملة الصفراء .

(٣) أهم بنيه صيفهم وشتاؤهم ، أى همهم ما ينفقونه فيهما فطلبوا الى أبيهم أن يكسب نفقتهم بالغزو . وانما طلبوا إليه أن يكون غزوه وسط الأراجل ، لأنه ليس له ما يركبه لفقره .

(٤) فى الأصل : « والرجالة » ؛ والواو زيادة . وقال ابن جنى : يجوز أن يكون أراجل جمع أرجلة ، وأرجلة جمع رجال ، ورجال جمع راجل .

(٥) حفائل : موضع ذكره ياقوت ولم يعينه ، وكذلك صاحب اللسان . وفيه لغات : حفائل بفتح الحاء وضمها ؛ وحفايل . وورد فى الشعر الحفائل بزيادة الألف واللام ، كما زيدت فى قولهم : « بنات الأوبر » يريد الشاعر السخرية بهذا الغازى الذى احتضن نعليه وحمل نصف خروفه أو لبس نصف فروه واستقرب مكان الغزو .

يقول : اِحتَضَنَ نَعْلَيْه، جعَلَهما تحتَ حِضْنِه. وشِقّ فَرِيرِه، قال الأصمعىّ : حَمَلَ معه نصفَ خَرُوفٍ، وقال أبو عمرو : نصفَ فَرْوٍ لَبِسها ومَضَى. «وقال أليس الناسُ دونَ "حَفائِل"؟ . يقول : الغَزْوُ قَرِيبٌ .

(١)
دَلَفْتُ له تَحْتَ الوَغَى بمُرِشَّـــةٍ * مُسَحْسِحَةٍ تَعْلُو ظُهورَ الأَنامِلِ

(٢)
المُرِشّة : الطَّعْنةالّتى تُرِشّ بالدم . وقوله : مُسَحْسِحَةٍ، أى سائِلةٍ على قَدَمِه .

(٣)
كأنّ ٱرتِجازَ الجُعْثُمِيّاتِ وَسْطَهُمْ * نَوائِحُ يَجْمَعْنَ البُكَا بالأَزامِلِ

اِرتجاز، يقول : أصواتُ القِسِىّ المَنْسُوبة إلى حَىٍّ من جُعْثُمَةَ من هُذَيْلٍ . نَوائح، فشبَّه صَوْتَ القِسِىِّ بصَوْتِ نَوائحَ يَجْمَعْن البُكا بالرَّنّةِ والصِّياح . والأَزامِل : الصَّوْت، وهو جَمْعُ أَزْمَل .

غَداةَ "المُلَيْحِ" حَيْثُ نحن كأنّنا * غَوانِى مُضِرٍّ تَحْتَ رِيحٍ ووَابِلِ

---

(١) فى رواية : « دلفت إليه فى الوغى » . وفى رواية : « دلفت له تحت الغبار بطعنة » . ودلفت له ، أى دنوت .

(٢) قال السكرى فى تفسير قوله : « مسحسحة » : سائلة لها صوت .

(٣) فى الأصـل : « الخثعميات » بالخاء ، وهى وان كانت رواية ذكرها صاحب التاج مادة « جعثم » إلا أنه يظهر لنا عدم صحتها ، وذلك لأن خثعم لاتنتسب إلى هذيل ولا تنسب إليها القسىّ كما ذكره الشارح بعـد ، بخلاف « جعثمة » بضم الجيم والثاء المثلثة ، إذ هى التى تنتسب إلى هذيل وتنسب إليها القسىّ . وقيل : هذا الحىّ من أزد السراة ، أو من أزد شنوءة . وفى رواية « يشفعن البكا » مكان قوله : « يجمعن » ؛ ومؤدّى الروايتين واحد .

المُلَيْح : موضع[1] . فأراد كأنّنا سَحَائبُ ، وهو قوله : غَواشِى «أى غَاشٍ»[2] . مُضِرّ: قد دَنَا من الأرض . يقال : أَضَرَّتْ : دَنَت . فيقول : كأنّنا مما يَقَع بنا سَحائبُ تحت رِيح ووَابِل .

رَمَيْنَاهُمُ حتّى إِذا أَرْبَتَّ أَمْرُهُمْ[3] * وعاد الرَّصِيعُ نُهْيَةً للحَمائِلِ

اِرْبَتَّ أَمْرُهُمْ[4] : أَبْطَأَ . والرَّصِيع : سُيورٌ تُضْفَر، وهذا مَثَلٌ عند الهزيمة . يقال[5] : صارت الرَّصائع على مَناكِبِ الرِّجالِ حيث كانت الحمَائِلُ ، وصارت الحمَائلُ أَسْفَلَ عند الصُّدورِ . والنُّهْيَة : حيث آنتهتْ إليه . يقول : انقلبتِ الرَّصائعُ عند الهزيمةِ ، وهى سُيورٌ تُضْفَر بين الجَفْنِ وحَمائِلِ السَّيْف فتَنْقَلِب إذا آنهزَموا .

عَلَوْناهُمُ بالمَشْرَفِيِّ وعُرِّيَتْ[6] * نِصَالُ السُّيوفِ تَعْتَلِي بالأَمائِلِ

الأَمائِل : الأَشْراف ، الواحد أَمْثَل .

---

(١) هو واد بالطائف .

(٢) كذا وردت هذه العبارة التى بين هاتين العلامتين فى الأصل ، وهو تفسير للجمع بمفرده . فليلاحظ .

(٣) فى رواية : «ضربناهم» وما هنا أجود ، لأن الحديث فى القسىّ والسهام . يقول : لم نزل نرميهم حتى اختلط أمرهم وضعف وتفرق ، فانهزموا وانقلبت سيوفهم فصارت أعاليها أسافلها ، وكانت الحمائل على أعناقهم فنكست ، فصار الرصيع حيث كانت تنتهى الحمائل . وفى رواية : «الرسيع» بالسين . قال فى اللسان مادة « رسع » : « الترسيع ، هو أن يخرق شيئا ثم يدخل فيه سيرا كما تسوى سيور المصاحف ، واسم السير المفعول به ذلك : الرسيع . وأنشد عجز هذا البيت . وفى رواية «جمعهم» مكان : « أمرهم » . وفى التهذيب : « وصار الرصوع نهبة للقاتل » . قال الأصمعى : معناه أنهم دهشوا فقلبوا قسيهم » .

(٤) قال السكرى : «اربث أمرهم» ، أى أبطأ واختلط وضعف وتفرق .

(٥) لعلّه (يقول) .

(٦) قال السكرى فى تفسير قوله : «تعتلى» ، أى تعتمد الأعالى فالأعالى .

وقال أبو ذؤيب رحمه الله تعالى أيضا

ما بالُ عَيْـــنِي لاتَجِفُّ دُموعُها * كـــثيرٌ تَشَـكِّيها قَليلٌ هُجُوعُها

أُصِيبَتْ بقَتْلَى «آلِ عَمْرٍو» و«نَوْفَلٍ» * و«بَعْجَةَ» فاخْتَلَّتْ وَراثَ رُجُوعُها

قوله : اخْتَلَّتْ ، يقال : هو مُخْتَلُّ الجِسْم ، إذا كان نَحِيفَ الجِسْم . يقال : اخْتَلَّ : احتاج ، من الخَلَّةِ . و بَعْجَة : قَبيلةٌ من هُذَيل .

إذا ذَكَرَتْ قَتْلَى «بِكَوْساءَ» أَشْعَلَتْ[1] * كَواهِيَةَ الأَخْراتِ رَثٌّ صُنُوعُها

قولُه : كَواهِيَةِ الأَخْراتِ ، يَعنى المَزادةَ والإداوَة . يقول : دَمَعَتْ عَيْناه كهذه الخُرْتَة[2] ، وهى الثُّقْبُ .

وكانوا السَّنامَ اجْتُثَّ أَمْسِ فقَوْمُهُمْ[3] * كعَرّاءَ بَعْـــدَ النَّيِّ راثَ رَبِيعُها

---

(١) كوساء : موضع ذكره ياقوت ولم يعينه ، وأنشد هذا البيت . وأشعلت العين : كثر دمعها . وواهية الأخرات ، أى قربة منشقة الثقوب . وفى شرح السكرى : الأخراب بالباء ، جمع خربة بضم الخاء ، وهى أذن القربة . وقد ورد الأخرات بالتاء فى الأصل وفى النسخة الأوربية لديوان أبى ذؤيب ومعجم ياقوت فى الكلام على « كوساء » . وانظر توضيح الفرق بين الروايتين فى الحاشية الآتية بعد . ورث ، أى خلق بال . وفى بعض النسخ : «رثّ» بصيغة الماضى . وقال ابن سيدة فى قوله : «صنوعها» هو جمع لا أعرف له واحدا . وقال السكرى : «صنوعها ، أى خرزها . وقيل : صنوعها ، أى عملها ، فيكون حينئذ مصدرا» .

(٢) قال فى اللسان : الخرت والخرت ، — أى بالفتح والضم — : الثقب فى الأذن والإبرة والفأس وغيرها . ثم قال : وأخرات المزادة عراها . ثم نقل عن أبى منصور والأزهرى أن هذا غلط ، انما هو خرب المزاد بالباء ، الواحدة خربة . قال : والخرتة بالتاء : الثقب فى الحديد من الفأس والإبرة . والخربة بالباء فى الجلد . وقد سبق أن الأخراب بالباء رواية فى البيت . (٣) فى رواية : « اجتب » بالباء ، مكان قوله : « اجتث » ؛ ومؤدى الروايتين واحد . يقول : إن هؤلاء القتلى كانوا أشراف قومهم ، فذهبوا وبقى قومهم بعدهم كنافة أبطأ عليها الربيع فبقيت هزيلة لاشحم بها .

النَّـنام ، أى كانوا رُءوسا اجتُثَّت ، أى قُطِعَتْ . فقَوْمُهُمْ كعَرَاء ، أى كنَاقَةٍ ليس لها سَنامٌ ؛ يقال : قد عَرَّتْ تَعَرُّ عَرَرا . قوله : بعد النِّىِّ ، أى بعـد الشَّحْمِ ؛ راتَ : أَبْطأَ .

وقال أبو ذؤيب أيضا

وأَشْعَثَ مالُه فَضَـلَاتُ ثَوْلٍ * عـلى أَرْكانِ مَهْلَكَةٍ زَهُـوقِ (١)

الثَّوْل : جماعةُ النَّحْل . ومَهْلَكَةٌ زَهُوق : مَلْساء . (٢)

قَلِيـلٍ لَحْمُـهُ إلّا بَقَـايَا * طَفاطِفِ لَحْمِ مَمْحوصٍ مَشِيقِ (٣)

مَشِيق : ضامِر . والمَمْحوص : الذى قد انْمَحَصَ وذَهَب . وكلُّ مُسْـتَرْخٍ يُسَمَّى طِفْطِفة . (٤)

تَأَبَّـطَ خافَـةً فيهـا مِسابٌ * فأَضْحَى يَقْتَرِى مَسَـدًا بِشِـيقِ (٥)

---

(١) يصف مشتار العسل فيقول : رب أشعث كل ما يملكه من مال فضـلات ثول ، أى عسل نحل . على مهلكة ، أى أن ذلك العسل على هضبة ملساء لا يسترها شىء .

(٢) ملساء : تفسير لقوله : «زهوق» . وفسر السكرىّ المهلكة بأنها هضبة أوقة .

(٣) فى رواية : « منحوض » مكان قوله : «ممحوص» ؛ ومؤدى الروايتين واحد ، أى الذى ذهب لحمه . ولم نجد قوله : « ممحوص » فى غير نسخة الأصـل التى بين أيدينا . وفى جميع المصادر الأخرى « منحوض » .

(٤) عبـارة غيره فى شرح هـذا اللفظ : الطفاطف ، ما اسـترخى من جانبى بطنه عند الخـاصرة .

(٥) فى رواية : « فأصـبح » مكان قوله : « فأضحى » . يقول : إن هـذا العسال قد تأبط خريطة فيهـا سقاء العسل ، وصار يتتبع الحبـل المربوط بالشـيق ، وهو أعلى الجبل عنـد نزوله إلى موضع العسل .

تَأَبَّطَ خافَةً : جعَلَها تحتَ إبْطِه . والخافَةُ : كالخَريطة[1] تكون معه للعسل . فيها مِسابٌ ، أراد : مِسْئَبٌ ، وهو السِّقاء[2] . يَقْتَرِي : يَتْبع . مَسَدًّا : جَبَلا . و «بِشِيق» : أَعْلَى الجَبَـــلِ[3] .

على فَتْخاءَ يَعْـــلَمُ حَيْثُ تَنْجُو * وما فى حَيْثُ تَنْجُـو مِنْ طَرِيقِ[4]

على فَتْخاءَ : يريد يَقْتَرِى على فَتْخاءَ ، وهى يَدُه[5] فيهـا فَتَخٌ ، أى لِينٌ ، يريد يَدَ الذى يَأْخُذُ العَسَل .

وكانت وَقْبَـــةً فى رَأْسِ نِيـــقٍ * دُوَيْنَ الشَّمْسِ ذَاتَ جَنًى أَنِيقِ[6] ⑰

الوَقْبَة ، كالكَهْف فى الجَبَل . جَنًى ، يَعْنِى العَسَل[7] .

---

(١) فى كتب اللغـــة أن الخافة خريطة من أدم ضيقة الأعلى واســعة الأسفل يشتار فيها العسل .

(٢) خصه السكرى وغيره من اللغويين بأنه سقاء العسل .

(٣) قال فى اللسان : ويقال الشيق هو أصعب موضع فى الجبل .

(٤) فى رواية : « تعـــلم » بالتـــاء . وفى رواية : « تعرف » . وفى رواية « حيث تنحـــو » بالحـــاء ، أى تقصد .

(٥) هـــذا وجه فى تفسير قوله : فتخاء . وقال بعضهم : الفتخاء رجل صاحب العسل لاعوجاج فيها أو لين . وقال آخر : الفتخ بالتحريك فى الرجلين : طول العظم وقلة اللحم ؛ وأنشد هذا البيت ، ثم قال : وهذه صفة مشتار العسل .

(٦) فى النسختين الأوربية والمخطوطة من ديوان أبى ذؤيب «فيم وقبة» . وفى البيت الذى بعده : «وكانت وقبة» عكس ما هنا ؛ وهو أجود فى رأينا . والنيق : أرفع موضع فى الجبل . ويشير بقوله : « دوين الشمس » إلى ارتفاع هذا الموضع .

(٧) عبارة بعض المفسرين : الوقبة كوة عظيمة فيها النحل ؛ قالوا : واذا عملت من طين أو خشب فهى الخليّـــة (السكّرىّ) .

فَيَمَّمَ وَقْبَةً أَعْيَا جَناهَا * على ذِى النِّيقَةِ اللَّبِقِ الرَّفيق

(١) [النِّيقة] : الذَّكاءُ والحِذْق .

(٢) فجاءَ بها سُلافًا ليس فِيها * قَذًى ، صَهْباءَ تَسبِقُ كلَّ رِيقِ

أراد فجاء بها سُلافا صَهْباءَ ، يعنِي العَسَلَ .

(٣) فذاكَ تِلادُه ، ومُسَلْجَماتٌ * نظائرُ، كلُّ خَوّارٍ بَرُوقِ

(٤) مُسَلْجَمات : سِهامٌ طِوال . نَظائِر : يُشْبِه بعضُها بعضا . وخَوّارٍ: فى صَوْته ، يقول : إذا نَقَرْتَهُ على ظُفْرِكَ سَمِعتَ له صوتا . بَرُوق : فى صَفائه ولَوْنِه .

(٥) له مِنْ كَسْبِهِنّ مُعَذْلَجاتٌ * قَعائِدُ قد مُلِئْن مِن الوَشِيقِ

---

(١) لم ترد هذه الكلمة التى بين مربعين فى الأصل . ويلاحظ أننا لم نجد فيما بين أيدينا من كتب اللغة النيقة بهذا المعنى الذى ذكره . والذى وجدناه النوقة بفتح النون بمعنى الحذاقة . أما النيقة بالياء فهى اسم من التنوّق بمعنى التجوّد فى الأمر والمبالغة فيه . ومعنى البيت يستقيم عليه ، إذ أن المتنوق فى الأمر يكون به حاذقا ذكيا .

(٢) يريد بقوله : « تسبق كل ريق » وصف الشهدة بسهولة ابتلاعها وسرعة دخولها فى الحلق حتى إنها تسبق الريق إليه .

(٣) تلاده أى ماله الذى لم يزل له ؛ قاله السكرى . يقول : فذلك العسل ماله مع سهام طوال تصوّت عند نقرها وتبرق من صفائها .

(٤) عبارة اللغويين : « مطولات معرضات » وهى أدق ، لموافقة التفسير للفسر فى صيغة الاشتقاق . وفسر بعضهم المسلجمات بأنها السهام المدمجات .

(٥) معذلجات ، أى مملوءات ؛ يقال : عذلج سقاءك ، أى املأه . يصفه بأنه كثير الصيد بتلك السهام التى ذكرها فى البيت السابق ، فغرائره مملوءة باللحم المجفف .

مُعَذْبلَات غَرائر(١)، وهى القَعائدُ، فما فَضَل من اللَّحْم يَصُرّه فى هذه الغَرائر . وَشـيق وهو ما جَفَّ من اللَّحْم(٢) .

وبِكْرٌ كلَّمـا مُسّـتْ أَصاتَتْ * تَرَنُّمَ نَغْـمِ ذِى الشِّرْعِ(٣) العَتِيـقِ

وبِكْر، يعنى قوسا أوّل ما رُمِىَ بها . أَصاتتْ : صوّتتْ . وذى الشِّرْع، يَعنِى عُودا عليه أوْتار(٤)، الواحد شِرْعة .

لهـا مِن غَيْرِها معهـا قَـرِينٌ(٥) * يَرُدُّ مِراحَ عاصِـيَةٍ صَـفُوقِ

قولُه : «عاصِـيَةٍ» تَعْصِى : تَمْتَنِـع، وهى قَوْسٌ . صَفوق : يقلِّبهـا كيف شاء . والقَرِين : سَهْم .

---

(١) الصواب كما فى كتب اللغة تفسير القعائد بالغرائر، لا تفسير المعذلجات بها، إذ المعذلجات هى الملوءة، كما ذكرنا، لا الغرائر مطلقا، كما تفيده عبارة الشارح هنا .

(٢) عبارة السكرى : الوشيق اللحم يطبخ فييبس .

(٣) يقول : إن من مال هـذا الرجل قوسا جديدة إذا مس وترها أرن بصوت كأنه نغم العود ذى الأوتار .

(٤) فى كتب اللغة أن الشرعة الوتر الرقيق . وقيل : ما دام مشدودا . قالوا : وجمعه شرع بكسر أوله وفتح ثانيه جمع تكسير، وبسكون الراء جمعا يفرق بينه وبين واحده بالتاء .

(٥) نقل السكرى أن القرين هنا الوتر، كما نقل أنه السهم؛ والتفسير الأول أظهر فى رأينا مما ورد فى الشرح من أن المراد بالقرين السهم . والقوس المروح : التى كأنّها تمرح فى إرسالها السهم . تقـول العرب : طروح مروح، تعجل الظبى أن يروح .

(٦) يريد بهـذه العبارة أنها قوس لينة، وهى عبارة اللغويين . قال السكرى : صفوق : لينة يقلبها كيف شاء .

وقال أبو ذؤيب أيضا[1]

أَبَى اللهُ إلّا أنْ يُقِيدَكَ بَعْدَ ما * تَراءَيْتُونِي مِنْ قَرِيبٍ ومَوْدِقِ[2]

المَوْدِق[3] : المَوْضِع الّذى يَدِقُ إليه، يقال : وَدَقَ يَدِقُ .

ومِنْ بَعْدِ ما أُنْذِرْتُمُ وأَضاءَنى * لِقابِسِكُمْ ضَوْءُ الشِّهابِ المحَرَّقِ

فأَعْشَيْتُه مِن بعدِ ما راثَ عِشْيُه * بِسَهْمٍ كَسَيْرِ الثّابِرِيّةِ لَهْوَقِ[4]

فأَعْشَيْتُه : يريد، عَشَّيْتُه . مِن بعدِ ما راثَ : أَبطأ عَشاؤه . بسَهْمٍ كَسَيْرِ الثابِرِيّة : منسوبٍ إلى الثابِرة . لَهْوَق[5] : حَديد .

وقلتُ لَه: هل كنتَ آنَسْتَ خالِدًا؟ * فإنْ كُنْتَ قد آنَسْتَه فتَأَرَّقِ[6]

يَهْزَأ به، يقول : هل أَبْصَرْتَه ؟ إن كنتَ أَبْصَرْتَه فلا تَنَمْ .

---

(١) قال أبو ذؤيب هذه الأبيات الأربعة حين قتل قاتل ابن أخته خالد، ولم يروها ابن الأعرابى ولا الأصمعى . (٢) فى النسختين الأوربية والمخطوطة من ديوان أبى ذؤيب : «من بعيد» ،كان قوله : «من قريب» . وهو أنسب بسياق البيت، إذ هو المقابل لقوله : «ومودق» ،أى الموضع الذى يدنو اليه و يقرب منه، يقال : ودق إلى الشيء يدق ودقا و ودوقا : إذا دنا . و إذن نفى قوله : «من قريب» — كما هى رواية الأصل — تكرار، كما هو ظاهر . يخاطب فى هذا البيت والذى بعده قاتل ابن أخته فيقول : إنك قد قتلت بقتلك خالدا بعد مارأيتونى أبعد وأقرب محاولا القود وبعد أن أنذرتكم سوء العاقبة .

(٣) يدق إليه، أى يدنو . (٤) يقول : إنه عشاه بعد ما أبطأ عشاؤه بسهم كأنه فى استوائه ولينه سير ثابرى . ويروى «الثابرية» بالباء المثناة كما فى اللسان مادة «ثبر» بالباء المثلثة . قال السكرى : الثابرية منسوبة إلى أرض أو حىّ . وقال ياقوت : «ثابرى» منسوب إلى أرض جاءت فى الشعر ولم يعينها . قال : ويجوز أن يكون منسوبا إلى ثبرة، كما نسب إلى صعدة صاعدىّ، والتغيير فى النسب كثير . ويلاحظ أنه قد كتب فى الأصل أيضا «عيشه» أمام كلمة «عشيه» . (٥) عبارة السكرى : «حديد قاطع» وعبارة اللغويين «حديد نافذ» . (٦) فى رواية «أكنت آنست» .

وقال أيضا

لَعَمْرُكَ والمَنَايا غالِباتٌ * لكُلِّ بَنِي أَبٍ منها ذَنُوبُ (١)

لقد لاقَى المَطِىَّ بجَنْبِ "عُفْرٍ" * حَدِيثٌ — لو عَجِبْتَ له — عَجِيبُ (٢)

أراد : حديثٌ عجيبٌ لو عَجِبْتَ له .

أَرِقْتُ لِذِكْرِهِ مِنْ غَيْرِ نَوْبٍ * كما يَهْتاجُ مَوْشِىٌّ ثَقِيبُ (٣)

قولُه : مِن غيرِ نَوْبٍ، يريد مِن غَيرِ قُرْب . والمَوْشِىّ : المِزْمار . وثَقِيب : مَثْقوب .

سَبِىٌّ مِنْ يَراعَتِهِ نَفَاهُ * أَتِىٌّ مَدَّهُ صُحُرٌ وَلُوبُ (٤)

---

(١) الذنوب : النصيب ، أى لكل قوم نصيب من الموت يفرق جماعتهم .

(٢) فى رواية وردت فى الأصل أيضا « بنجد » مكان قوله «بجنب» وفى رواية « إن عجبت » . وفى رواية : « لقد لق » بكسر القاف وفتح الياء . والمراد بالمطى هنا : الرفاق فى السفر ، الواحد مطو بكسر أوله وسكون ثانيه كما ذكره السكرى ، وقال : انها هذلية ؛ ومطا بفتح الميم قاله فى اللسان مستشهدا بهذا البيت . ونجد عفر : موضع قرب مكة ؛ قاله نصر . وقال غيره : العفر رمال بالبادية فى بلاد قيس .

(٣) فى رواية : «قشيب» مكان قوله : « ثقيب » . وفى رواية «طربت لذكره» . والمعنى أنه حين بلغه هذا النعى استخفه الحزن على بعد ما بينهما . ثم شبه اهتياج الحزن فى صدره باهتياج المزمار الموشىّ أى الذى قد نقش ظاهره . وقال السكرى فى تفسير قوله : « كما يهتاج موشىّ ثقيب » أى كان فى صدرى مزامير لا تدعنى أنام . ويلاحظ أنه قد ورد فى الأصل بعد هذا البيت ما نصه : « هنا كمل الجزء الأول من ديوان الهذليين ، وهو من رواية أبى سعيد عن الأصمعى ، أعنى الثانى من ديوان الهذليين » .

(٤) ضبط فى الأصل «صحر» بضم الصاد وسكون الحاء . وما أثبتناه هو مقتضى اللغة فى صحرة وزان غرفة وغرف ؛ قال فى اللسان : والجمع صحر ، أى بفتح الحاء لا غير ؛ وأنشد بيت أبى ذؤيب هذا . يقول : إن هذا المزمار ، أى قصبته ، من أجمة بعيدة ، وقد دفع به السيل فهو غريب عن أرضه . ثم وصف ذلك السيل بأن الصحر والحرار يزيدان فى اندفاعه .

سَبِيٌّ : مَجْلُوب . واليَرَاعَة : قَصَبةٌ[1] جِيءَ بها مِن أَجَمة . والأَتِيُّ : السَّيْل يُمْطِر غيرَ أَرْضِك ثم يَطْرَأُ عليك وأنتَ لا تَدْرى . والأَتِيُّ أيضا : الجَدْوَل، ورَجُلٌ أَتِيٌّ ، أى غَرِيب . قوله : «صُحَر» ، الواحدة صُحْرَة ، وهى جَوْبَةٌ تَنْجابُ[2] عن وَسَطِ حَرَّةٍ[3] ، تَنْجابُ عنها الجِبال فلا تَكْرُبُها . يقال : صُحْرَة وصُحَر ، وصَحْراء وصَحارَى . ولُوبَةٌ ولُوبٌ ولَابٌ ، واللُّوبَة واللَّابة[4] : الحَرَّة ، وجمعُ حَرَّةٍ حِرارٌ وحَرُّون .

إذا نَزَلَتْ سَراةُ بَنِي عَدِيٍّ * فَسَلْهُمْ كيف ماصَعَهُمْ حَبِيبُ[5]

المُماصَعة : المُماشَقة[6] بالسَّيْف . وحَبِيب : المَنْعِيّ[7] .

يقولوا : قد وَجَدْنا خَيْرَ طِرْفٍ * بِرُقْيَةَ لا يُهَدُّ ولا يَخِيبُ[8]

الطِّرْف : الفَتَى الكريم[9] . ويُهَدّ : يُكْسَر . ورُقْيَة : بلد .

---

(١) قال فى اللسان مادة «صحر» فى تفسير اليراعة فى هذا البيت : اليراعة هاهنا الأجمة ، وهو أظهر مما ورد فى الشرح هنا . (٢) تنجاب ، أى تنكشف . (٣) زاد فى اللسان فى تفسير الصحرة قوله : وتكون أرضا لينة تطيف بها حجارة . والحرّة : أرض ذات حجارة سود . (٤) فى الأصل : « واللاب » بدون تاء ، وما أثبتناه هو مقتضى اللغة ، إذ اللاب جمع ، والمراد هنا المفرد .

(٥) فى رواية : « بنى مليح » بصيغة التصغير ، وهم بطن من خزاعة ، رهط كثير عزة وطلحة الطلحات . وفى رواية : « فسائل كيف » مكان قوله : « فسلهم » . (٦) المماشقة : المضاربة والمجالدة . (٧) قال السكرى : هو من هذيل .

(٨) فى رواية : « لقينا » . وفى رواية : « رأينا » كل واحدة منهما مكان قوله : « وجدنا » . وقد ضبط قوله : « برقية » بضم الراء فى الأصل ضبطا بالقلم فى جميع مواضعه ، ولم يذكر ياقوت هذا الموضع ، كما أننا لم نجده فيما بين أيدينا من كتب اللغة . يقول : إنك إن سألت أشراف بنى عدى وسادتهم يجيبوك بأنهم وجدوا من حبيب هذا الذى يرثيه فتى كريما لا يكسر فى حرب ، ولا يرجع خائبا من غنيمة .

(٩) إطلاق الطرف على الفتى الكريم لغة هذلية ؛ وأصله من الطرف بمعنى الفرس الكريم .

(حاشية) "قال الشيخ أبو الحَسَن : قال الشيخ أبو يعقوب : سألتُ هُذَيْلا بمكّة — وكنتُ نازلا عليهم — عن زَقْيَة[1] ، فقالوا : هى بالزاء معجَمةً لاغير" . «رُقْيَة» عن ابن دُرَيْد . أبو إسحاق : زَقْيَة تمّت .

(١٨) دَعاه صاحِباه حِينَ خَفَّتْ[2] * نَعامَتُهُمْ وقد حُفِزَ القُلُوبُ

خَفَّتْ : شالَتْ . قال : كانوا جميعا فتفرّقوا ، وهو مَثَل ؛ شبّه بنَعامةٍ شالَتْ بعد أن كانت ساكِنة . وحُفِزَ القلوب ، يقول : حَفَزَها خوفٌ . والحَفْز : الإزْعاج يأتيه مِنْ خَلْفه .

مَرَدٌّ[3] قد يَرَى ما كان فيه * ولٰكِنْ إنّما يُدْعَى النَّجِيبُ

مَرَدٌّ : مَرْجِع ، حين رَجَع . يقول : هذا الّذى رَجَعَ قد يَرَى ما كان فيه مِن الخَطَر ، ولكنّه صَمَّم . إنّما يُدْعَى النَّجيب . يقول : هَتَفَ به صاحباه فَوَجداه نَجِيبا . والنَّجيب : العَتِيقُ الأَصْل[4] ، وأنشد :

« نُجيبا إنّ آباءَ الفَتَى نُجُبُ »[5]

---

(١) ضبط فى الأصل قوله : «زقية» بضم الزاى ، والصواب الفتح كما فى مستدرك التاج واللسان ، ولم يذكره ياقوت .

(٢) فى رواية : «شالت» مكان قوله : «خفت» يقول : إن صاحبيه فى الحرب قد استنصرا به حين فزق الخوف جمعهم ، وأزعجت شدة الحرب قلوبهم .

(٣) فى رواية : «مردّ» بكسر الميم ، أى كثير الارتداد إلى الحرب . وفى رواية : «فردّ وقد رأى» بناء «ردّ» للمجهول . ورواية اللسان : « مرد قد ترى ما كان منه » (بكسر الميم) . ومعنى البيت على رواية الأصل أنه ارتدّ إلى صاحبيه لينصرهما ، وهو مردّ (أى مرجع) يرى ما فيه من خطر وشر ، ولكنه صبر وصمم على نصرة صاحبيه ، وعطف يقاتل عمن دعاه .

(٤) العتيق الأصل : كريمه .

(٥) كذا ورد فى الأصل ؛ وهو غير مستقيم شعرا .

قال : ويُرْوَى : * مَكَرٌّ قد يَرَى ما كانَ فيه *
وهو حيث يَكُرُّ .

فأَلْقَى غِمْدَه وهَوَى إليهِمْ * كما تَنْقَضُّ خائِتَةٌ(١) طَلُوبُ

خائتة(٢) : مُنْقَضّة ؛ يقال : سمعت خَوَاتَ العُقاب ، أى آنقضاضَها ؛ وسمعتُ خَوَاتَ القَوْمِ(٣) ، أى أصواتَهم وخَوَاتَهم(٤) . قال : وبه سُمِّىَ الرَّجُل خَوّاتا ، وأنشد :

* يَخُوتُون أُولَى القَوْمِ خَوْتَ الأَجادِلِ(٥) *

يَخوتون(٦) : يُسْرِعون . والأَجادِل : الصُّقور ، الواحد أَجْدَل .

مُوَقَّفَةِ القَوادِمِ والذُّنابَى * كأنّ سَراتَها(٧) اللَّبَنُ الحَلِيبُ

مُوَقَّفة(٨) ، يقول : فى قَوادِمِها بَياض ، وفى ذُناباها بَياض ، وهى عُقابٌ ليست بخالصة ، والخالصة الحُدارِيّة ، وهى السَّوداء سَراتُها(٩) . يقول : ظَهْرُها أبيَض ؛ وهى شَرُّ العِقبان . وخَدَرُ اللَّيلِ : سَوادُه .

---

(١) يقول : إنه جرد سيفه من غمده وآنقض على من يقاتل صاحبيه آنقضاض العقاب التى يسمع لجناحيها صوت حين تنقض على فريستها . (٢) هذا تفسير الأصمعى . وقال أبو عمرو فى تفسير الخائتة : إنها العقاب التى تسمع لجناحيها فى آنقضاضها خريرا . (٣) فى الأصل «وخواتهم» والصواب ما أثبتنا ، إذ الخوات قد تقدّم . (٤) وأنشد ، أى الأصمعى .

(٥) فى شرح السكرى واللسان مادة (خوت) « أخرى القوم » . وهذا عجز بيت ، وصدره :

* وما القوم إلا سبعة أو ثلاثة *

(٦) يريد أنهم يبادرون . (٧) فى رواية « مثقفة » أى مقوّمة . وفى رواية : « مولعة » ، أى ذات ألوان مختلفة . (٨) فسر السكرى التوقيف فى هذا البيت بأنه خطوط سود ، وكذلك فى اللسان مادة « وقف » . مأخوذ من الوقف ، وهو السواد من قرون . وقال بعضهم : التوقيف هنا بياض وسواد . (٩) قال الأخفش : سراة العقاب فى هذا البيت رأسها .

نَهاهُمْ ثابتٌ عنــه فقـالوا * تُعَيِّبُنـا العَشـائرُ لـو يَؤُوبُ (١)

قال أبو سـعيد : ثابت هو تَأَبَّطَ شَرًّا . (٢)

على أنّ الفَـتَى الخُثَمِىَّ سَـلَّى * بنَصْلِ السَّيْفِ حاجَةَ مَنْ يَغِيبُ (٣)

حاجَةَ من يَغيب ، يقول : قاتَلَ قِتـالا أَذهَبَ مَقالَةَ مَنْ غاب ، لا يقال : عاشَ ذليلا ومات ضائعا .

وقال : تَعلَّموا أَنْ لاصَرِيخٌ * فأُسْمِعَــه ولا مَنْـجًى قَـرِيبُ (٤)

وأنْ لا غَوْثَ إلّا مُرْهَفاتٌ * مُسـالاتٌ وذو رُبَدٍ خَشِيبُ (٥)

مُرهَفات : قد أُرْهِفتْ ورُقِّقَتْ وحُدِّدتْ . ومُسالات : طوال ، (٦) وإنّما يصف سِهاما . وذو رُبَد ، يعنى سَيْفا ، يريد أَثَرَه وفِرِنْدَه الّذى تراه كالوَشْيِ فيه . والرُّبْدة :

(١) فى رواية « تعنفنا المعاشر » . يقول : إن عشائرهم توبخهم وتلومهم لو أفلت حبيب هذا من القتل ورجع إلى قومه .

(٢) تأبط شرا : هو ثابت بن جابر بن سفيان الفهمى .

(٣) فى رواية : « غيبة » مكان قوله : « حاجة » . والفتى الخثمى ، هو حبيب المرثى ، نسبة إلى بنى خثيم من هذيل ، وهو خثيم بن عمرو بن الحارث بن تميم بن سعد بن هذيل .

(٤) وقال أى حبيب هذا الذى يرثيه . والصريخ هنا بمعنى المغيث ، مثل قدير وقادر . يريد أنه قال : اعلموا أنه ليس لى فى هذا الموطن صريخ ، أى مغيث أستصرخ به وأسمعه استغاثتى ، ولا منجى مما أنا فيه ولا غوث إلا السهام والسيف .

(٥) فى رواية : « مسـيّرة » مكان قوله : « مسالات » . ومسـيّرة ، أى سهام فيها خطوط تشبه السيور .

(٦) هو من قولهم : أسال غرار النصل ، إذا طوله وأتمـه . وكان الأولى أن يقول : مسالات مطولات على صيغة اسم المفعول فى التفسير كما هو فى المفسر .

السواد . ويقال : سَيْفٌ أَرْبَد لكَثْرة فِرِنْده . وقوله[1] : "فى مَتْنِه رُبَد" ، أى لُمَع .

والخَشِيب : الصَّقِيل ، وهو الّذى بُدِئَ طَبْعُه ، ثم صار عندهم كُلُّ صَقِيلٍ خَشِيبا .

والمُسالَةُ : الطويلةُ النِّصالِ .

فإنَّكَ إنْ تُنازِلْنِي تُنازَلْ * فلا تَكْذِبْكَ بالمَوْتِ الكَذُوبُ[2]

يريد : فلا تكْذِبْك نَفْسُك وهى الكَذوب ؛ ومِثلُه قولُ العَبْدِىّ :

فأَقْبَلَ نَحْوِى على قُدْرَةٍ * فلمّا دنا كَذَبَتْه الكَذُوبُ[3]

كأنّ مُحَرَّباً مِنْ أُسْدِ تَرْجٍ * يُنَازِلُهُمْ لِنابَيْه قَبِيبُ[4]

المحرَّب : المُغضَب المَغِيظ . يقول : قد هِيجَ وأُغْضِبَ . وقَبِيب : صَوْت يقول : له قَبْقَبَة ؛ وأنشد أبو سعيد :[5]

* قَبْقَبَةُ الحرّ بكفّ السّوق *[6]

يريد : صَوْتَ الحرّ .

---

(١) هو صخر الغىّ الهذلىّ ، والبيت كاملا :

وصارم أخلصت خشيبته * أبيض مهو فى متنه ربد

(٢) فى رواية : « فلا تغررك » . يتهدد قرنه فيقول : لا تعدك نفسك الكذوب بالحياة ، فانك هالك لا محالة فى مقاتلتى .

(٣) فى نسخة « صدقته » ؛ وهى أجود فى رأينا . يقول : صدقته نفسه بالموت ولم تخدعه .

(٤) ترج : جبل بالحجاز كثير السباع . وقيل : هو واد إلى جنب تبالة على طريق اليمن .

(٥) أبو سعيد ، هو عبد الملك بن قريب الأصمعى .

(٦) لم نجد هذا الشطر فيما راجعناه من الكتب ؛ ولم نتبين معناه وكذلك لم نتبين ما ذكره الشارح بعد فى تفسير قبقبة الحر .

ولٰكنْ خَـــبرُوا قَوْمِى بَلائِى * إذا ما آسّاءلَتْ عنّى الشُّعوبُ

آسّاءَلتْ، يقول : تَساءلتْ . وشَعْبٌ وشُعوب، وهمْ فِرَق[1] . وأنشدنا :

رأيتُ شُعوبا مِن شعوبٍ كَثيرةٍ * فلم أر شَعْبا مِثلَ شَعْبِ آبنِ مالِكِ

ولا تُخْنُوا عَلَىَّ ولا تَشِطُّوا * بقَوْلِ الفَخْرِ إنّ الفَخْرَ حُوبُ

يقول : لا تقولوا خَنًا ولا شَطَطًا، أى لاتأْتوا بشَطَط . يقول : لا تَجورُوا . والحُوبُ : الإثم .

وقال أيضا

تُؤَمِّلُ أنْ تُلاقِىَ أُمَّ وَهْبٍ * بَمَخْلَفَةٍ إذا آجْتَمَعَتْ ثَقِيفُ[2]

قال أبو سعيد : المَخلَفة : طريقٌ وراءَ جَبَل . ويقال : الزَم المَخلَفةَ الوُسْطَى[3] . وكلُّ طَريقٍ مَخلَفة، وأنشد :

* يَسيلُ بِنا أَمامَهمُ آلخَليفُ *

وأنشد للعَجّاج :

* فى طُرُقٍ تَعْلو خَليفًا مَنْهَجا *

إذا بُنِىَ آلقِبابُ على عُكاظٍ * وقامَ البَيْعُ وآجتَمَع الأُلوفُ

---

(١) عبارة اللغويين : الشعب هو القبيلة العظيمة ، أو هو أبو القبائل الذى تنتسب إليه جميعها .

(٢) فى رواية : «أم عمرو» مكان قوله : «أم وهب» ، ورواية أم عمرو عن أبى بكر الحوانى وحده .

(٣) الذى ورد فى شرح السكرى منسوبا الى الأصمعى هو القول الثانى فى تفسير المخلفة ، وهو أن كل طريق مخلفة .

على عُكاظ : يريد بعُكاظ ؛ ويقال : فلان نازِلٌ على فلان ، [و]على ضَرِيَّة[1] ، أى بها[2] . قامَ البيعُ[3] : يريد قامت السُّوق .

تُواعِدُنا عُكاظَ لَنَنْزِلَنَّه * ولَمْ تَعْلَمْ إذًا أنِّى خَلِيفُ[4]

خَلِيف أى أُخالِفُها[5] . يقول : لَمْ تَشْعُرْ أنِّى أنا أَفعلُ ذلك . قال : ويُرْوَى : «تَشْعُرْ» و «تَعْلَمْ» .

فسَوْفَ تَقُول إنْ هَوَى لَمْ تَجِدْنِى * أَخانَ العَهْدَ أمْ أَثِمَ الحَلِيفُ

قال : تقول : أَخانَ العَهْد الّذى كان بينى و بينَه ، أم أَثِمَ الحَلِيف ، أى الحالِف فيما كان بينى و بينَه من العهد[6] .

وما إنْ وَجْدُ مُعْوِلَةٍ رَقُوبٍ * بواحِدِها إذا يَغْزُو تُضِيفُ[7]

---

(١) هذه الواو ساقطة من الأصل ؛ والسياق يقتضيها .

(٢) ضريّة : قرية بين البصرة ومكة فى نجد .

(٣) بين قوله : « ضرية » وقوله : « أى بها » : قوله : « وقام البيع » ولا موضع لها هنا .

(٤) عكاظ : رواية الأصمعى . وفى رواية أخرى : « تواعدنا الربيق» والربيق : واد بالحجاز . وفى رواية : « الربيع » ؛ وهو موضع من نواحى المدينة . يقول : إننا تواعدنا بالتلاقى فى هذا المكان ولم تعلم أم وهب أننى مخلف وعدها .

(٥) عبارة اللسان وغيره فى تفسير الخليف : أنه المتخلف عن الميعاد .

(٦) عبارة اللسان وغيره : « ليفين » مكان قوله : « من العهد » .

(٧) ورد فى اللسان مادة « رقب » نسبة هـذا البيت إلى صخر الغى الهذلى ، وروايته : « فما إن وجد مثلات » مكان قوله : « معولة » . والمعولة : الباكية . يشبه وجده بوجد أم لها ولد واحد اذا خرج للغزو أضافت : أشفقت عليه وحذرت أن يصاب بمكروه ، ثم قتل ، فهى شديدة الحزن والإعوال عليه .

الرَّقُوب : التى مات وَلَدُها . وتُضِيف : تُشْفِق . والوَجْد : الحُزْن . والوُجْد يكون فى السَّعَة(١) ، ويقال : أعْطِه وُجْدَك ، أى مِلْكَك .

تَنفُضُ مَهْـدَه وتَذُبُّ عنـه * وما تُغْنِي التَّمـائمُ والعُـكوفُ(٢)

مَهْدَه : فراشَه ، وأنْشَدَنا(٣) :

لها ناهِضٌ فِي الوَكْرِ قد مَهَّدَتْ له * كما مَهَّـدَتْ للزَّوْجِ حَسْناءُ عاقِرُ

والتَّمـائم : واحدُها تَمِيمة ، وهى المَعَاذات . يقول : لاتُغْنِى التَّمائمُ عنه ولا عُكُوفُها حَوْلَه مِن الموت شيئا .

(١٩) تقول له : كَفَيْتُكَ كلَّ شىءٍ * أَهَمَّـكَ ما تَخَطَّتْنى الحُتُوفُ(٤)

أُتيحَ له من الفِتْيانِ خِرْقٌ * أخـو ثِقَةٍ وخِرِّيقٌ خَشُوفُ(٥)

الخِرْق : المتخرِّق فى الخير ، والخِرِّيق : فِعِّيل مِن هذا . والخَشُوف : السريع المَرّ(٦) .

---

(١) فى كتب اللغة أن الوجد بمعنى السعة مثلث الواو .

(٢) فى رواية : « وتذود » مكان قوله : « وتذب » ؛ وما هنا رواية الأصمعى .

(٣) وأنشدنا ، أى أبو سعيد الأصمعى ، كما قاله السكرى . والبيت لمعقر بن أوس بن حمار البارقى . وبقوله فى البيت : « حسناء عاقر » سمى معقرا ، واسمه سفيان بن أوس . وإنما خص الحسناء فى هذا البيت بأنها عاقر لأنها أقل دلا على الزوج من الولود ، فهى تتصنع له وتداديه ، ولأنها ليس لها من الولد ما يشغلها عن التجمل لزوجها ، وهو يصف عقابا ، شبه بها فرسا ذكرها فى البيت الذى قبله وهو :

وكل طمـوح فى العنـان كأنهـا * اذا اغتمست فى الماء فتخاء كاسر

ويريد بالناهض : فرخ العقاب . (٤) ماتخطتنى الحتوف ، أى ما حييت وسلمت من المنايا .

(٥) يقول : قيض لابن هـذه الأم صاحب يرافقه مستجمع لصفات الفتوة من الاتساع فى الكرم وسرعة المضىّ . (٦) المتخرق : المتسع .

فَبَيْنَا يَمْشِيانِ جَرَتْ عُقابٌ * مِن العِقْبانِ خائِتَةٌ دَفوفُ

جَرَتْ : مَرّتْ . وخائتة : منقضّة . وتَخُوت : تنقضّ . ثم تَدِفّ فُوَيْقَ الأرض أى تمرّ فوقها . وخاتت العِقْبان تَخُوت خَوْتا . وسمعتُ خَوَاتَ العِقْبان أى صَوْتَها .

فقال له وقد أَوْحَتْ إليه (١) : * ألا لِلّهِ أُمُّكَ ما تَعِيفُ

أَوْحَتْ إليه : أَخْبَرَتْ . ما تَعِيف : مَا تَزْجُر؛ يقال : عافَ الطيرَ يَعِيفُها ، إذا زَجَرَها .

بأرضٍ لا أَنيسَ بها يَبابٍ * وأَمْسِلَةٍ مَدافِعُها خَلِيفُ (٢)

يَبابٍ : قَفْرٍ لا أَحَدَ فيها . والأَمْسِلة : مَجارِى الماءِ، والواحد مَسِيل (٣) . والخَلِيف : طريقٌ وراءَ جَبَل .

---

(١) فى رواية : « وقد أوعت إليه » . ومعنى البيت أن تلك العقاب قد أوحت إليه بشرّ ، فقال لصاحبه : ألا تزجرها فتعرف ما تنبئ به ؟

(٢) يلاحظ أن هذا البيت والذى بعده قد وردا فى النسختين الأوربية والمخطوطة من ديوان أبى ذؤيب مرتبين عكس ما هنا . وفى رواية : « بواد لا أنيس به » . وروى أبو العميثل « خلوف » بفتح الخاء . قال : وهو مثل الخليف ، وفسره بأنه طريق سهل بين جبلين . وفى رواية : « خلوف » بضم الخاء ، أى لا أحد بها . ومدافع المياه : مجاريها التى تدفع إلى الأودية .

(٣) فى كتب اللغة أن واحد الأمسلة مسل بالتحريك أيضا ؛ وهذا على اعتبار أن الميم فى مسيل ومسل أصلية . وزعم بعضهم أن الميم فيهما زائدة ، وأصله من سال يسيل . وأن العرب غلطت فى جمعه على أمسلة . قال الأزهرى : هذا الجمع على توهم ثبوت الميم أصلية فى المسيل ، كما جمعوا المكان أمكنة ، وأصله مفعل من كان .

فقـال له : أَرَى طَـيْراً ثِقالًا * تُبَشِّـــر بالغَنيمةِ[1] أو تُخيـــفُ

فأَلْفَى القومَ قد شَرِبوا فضَمُّوا * أَمامَ المـاءِ[2]، مَنْطِقُهُمْ نَسيفُ

أَلْفَى : وَجَد . مَنْطِقُهُمْ نَسِيف ، يقول : يَهْمِسُون كَلامَهُمْ رُوَيْدا .

فـــلَمْ يَرَ غـــيرَ عادِيَةٍ لِزامًـــا * كما يَتَهَـدَّمُ[3] الحَوْضُ اللَّقِيفُ

عادِيَة : قومٌ يَحْمِـلون[4] . يقول : رَأَى هٰـذه الحامِلةَ قد غَشِيتْه بجماعتِهم . كما يَتهدّم الحَوْضُ اللَّقيف : الّذى قد نَخَـرَ وضَرَب المـاءُ أسفَلَه . يقول : فتقوّضتْ عليـه الحامِلةُ كما يتقوّض الحَوْض . ويقال : قد لَقِفَ الحَوْضُ : إذا نَخِرَ مِنْ أَسْـفَلِه وأَنْشَدَنا أبو سعيد :

وطَعْنَةٍ ذاتِ رَشاشٍ عاتِيهْ * طَعَنْتُها تحتَ نُحورِ العادِيهْ

العادِيَة : الحامِلَة ، ويقال : عَدا عليهم ، أى حَمَلَ عليهم ؛ وأَنْشَدَنا :

يَعْـدُو فلا تَكْذِبُ شَدّاتُهُ * كما عَدا اللَّيْثُ بوادِى السِّباعْ

---

(١) فى رواية " تخبّر بالغنيمة " . والوجه فى أن الطـير تبشّر بالغنيمة أنها توجد حيث المـاء، وحيث يوجد المـاء، توجد الإبل والمـاشية التى يغنمها المغيرون .

(٢) فى رواية : « أمام القوم » . يقول : إن ابن تلك المرأة قد وجد فى مسـيره قوما اجتمعوا وضموا اليهـم دوابهم ورحالهم وصاروا ينتسفون الكلام انتسافا ، أى لا يتمـونه من الفزع والخوف ، يهمسون به رويدا ويخفونه انـلا تسمع أصواتهم فيغير عليهم من ينتهب إبلهم ، لأنهـم فى أرض عدو .

(٣) فى رواية : « كما يتفجر » . وفى رواية « لزام » بالكسر .

(٤) فسر قوله : « عادية » فى اللسان وشرح السكرى بأنه القوم يعدون على أرجلهم .

فـراغَ وزَوَّدُوه ذاتَ فَـرْغٍ * لهـا نَفَـذٌ كما قُـدَّ الحَشِيفُ (١)

يقول : نَفَذَتْ مِن الشِّقّ الآخَرِ . والفَرْغ : ما بين عَرْقُوَتَى (٢) الدَّلْو، ضَرَبَه مَثَـلا لمـا يَخْرج من الجراحةِ من الدم . قال : والحَشِيف : الثوبُ الخَلَق .

وغادَرَ فى رَئِيسِ القَوْمِ أُخْرَى * مُشَلْشِلَةً كما قُـدَّ (٣) النَّصِيفُ

غَادَرَ : خَلَّفَ وتَرَكَ . يريد طَعْنَةً مُشَلْشِـلة : ذاتُ شَلْشالٍ تُرِشُّ بالدمِ وتفرِّقُه ؛ ذاتُ شَلْشال مثلُ قولِ الآخَر :

* وطَعْنَةٍ ذاتِ رَشاشٍ عاتِيَهْ *

والنَّصِيف : الخِمار .

فلمّا خَرَّ عِنـدَ الحَوْضِ طافوا * بـه وأَبانَه منهـمْ عَرِيفُ (٤)

أَبانَه : اِستَبانَه . منهم عَرِيف أى عارف .

---

(١) فى رواية : « كما قد النصيف » . وفى البيت الذى بعـده : « الحشيف » . وفى رواية « كما فصل » مكان قوله : « كما قدّ » . يقول : إن ذلك الفتى قد راغ عن القوم وقد طعنوه طعنة تسيل بالدم كما تسيل الدلو بمائها ، وقد شقته تلك الطعنة كما شق الثوب الخلق ؛ أو كما شق الخمار .

(٢) عرقوتا الدلو : خشبتان معترضـتان على الدلو كهيئة الصليب . وفسر فى اللسـان الفرغ بأنه الاتساع والسيلان .

(٣) فى رواية : « كما نفـذ الحسيف » . والحسيف : البئر المنقوبة ، شبه بها الطعنة فى اتساعها وسيلانها بالدم . يقول : إن هـذا الغلام كما طعنه هؤلاء القوم طعنة نافذة فقـد طعن رئيسهم طعنة ترش بالدم ، قد نفذت فيه كما يشق الخمار .

(٤) فى رواية : « عنـد القوم » . يقول : لمـا سقط هـذا الفتى ، وهو ابن تلك المرأة عند الحوض استدار القوم به ، واستبانه من بينهم رجل منهم عارف به .

فقال : أما خَشِيتَ — ولِلَمنـايا * مَصارِعُ — أنْ تُخَرِّقَكَ السُّيوفُ

فقال : لقـد خَشِيتُ وأَنْبَأَتْنِى * به العِقْبانُ لـو أنِّى أَعِيفُ

[أَعِيف] : أَزْجُر.

وقال بعَهْـدِه فى القَـوْمِ : إنِّى * شَفَيْتُ النفسَ لو يُشْفَى اللَّهِيفُ

قوله : بعَهْدِهِ، أى إذْ هو فيهم (١) .

وقال أيضا رحمه الله تعالى

نامَ الخَلِىُّ وبِتُّ اللَّيْـلَ مُشْتَجِرًا كأنّ عَيْنِىَ فيها الصابُ مَذْبُوحُ

مُشْتَجِرا ، أى يَشْجُر رأسَه بِيَـدِه (٢) ، أى كأنّه يَضَعُه على يديه كما يُشْجَر الثَّوبُ بالعُود . قال أبو سعيد الأصمعىّ : والصاب شجرةٌ مُرّة لهـا لَبَنٌ يُمِضّ العينَ إذا أصابها أبيَضُ . ومَذْبوح : مَشْقوق، والذَّبْح : الشَّقّ (٣) . وأَنشَد :

كأنّ الخُزامَى طَـلَّةً (٤) فى ثِيابِهـا * إذا طَرَقَتْ أو فأْرَ مِسْكٍ مذَبَّحِ

مُذَبَّح : مشقَّق، وأنشد لابن العَجّاج :

* فاْقْنَىْ فشَرُّ القَوْلِ ما أَمَضَّا *

---

(١) هـذا وجه من وجهين فى تفسير هذا اللفظ . والوجه الآخر : « بعهده للقوم » أى فيما عهد به إليهم قبل أن يموت . (٢) فسر فى اللسان مادة (شجر) الاشتجار بأنه وضع اليد تحت الشجر على الحنك ، وأنشد بيت أبى ذؤيب هذا . ونقل عن أبى عمرو أن الشجر (بالفتح) هو ما بين اللحيين . وقيل فى معنى الشجر أقوال غير هذا ، فانظرها . (٣) عبارة الأصل : «والشق : الذبح» . وما أثبتناه هو المناسب للسياق ، إذ هو بصدد تفسير الذبح لا الشق . (٤) الطلة : اللذيذة من الروائح .

ويقال : أَمَضَّنى يُمِضُّنى إمْضاضا إذا أَحْرَقَنى . والخَلِىُّ : الرَّخِىُّ البال . قال أبو سعيد : ومَثَلٌ من الأمثال : "وَيْلٌ للشَّجِى(١) من الخَلِىِّ" فالشَّجِى : المَشْغول والخَلِىُّ : الفارِغ .

لمّا ذَكَرْتُ أخا العِمْقَى تأَوَّبَنى ... هَمٌّ وأَفْرَدَ ظَهْرِى الأَغْلَبُ الشِّيحُ(٢)

أخا العِمْقَى(٣) : يريد هٰذا الّذى يَرْثيه . والعِمْقَى : بَلَدٌ ، يريد : صاحِبَ العِمْقَى ؛ كما يقال : «كان رسولُ الله صلّى الله عليه وسلّم أخا السِّرار(٤)» ، أى صاحبَ السِّرار .

تأَوَّبَنى ، يقول : جاءَنى مع اللَّيْل ، كما قال الآخَر :

تأَوَّبَنى هَمٌّ مع اللَّيــلِ مُنْصِبُ * وجاءَ من الأَخْبارِ مالاَ أُكَذِّبُ

وقولُه : أَفْرَدَ ظَهْرِى ، يقول : تَرَكَ ظَهْرِى مُفْرَدا للعدوّ وكان يَمْنَعُنى . والشِّيح : من المُشايَحة ، والشِّيح : الجَلْد الماضى فى لُغَةِ هُذَيْل ، وفى لغةِ غيرِهم : المُشايَحة المحاذَرة . والأَغْلَب : الشديدُ العُنُقِ الغَلِيظُه .

جُودَا فوَاللهِ لا أُنْهاكُما أَبَدًا * وزالَ عِنْدِى له ذِكْرٌ وتَبْجِيحُ(٥)

---

(١) الشجى بتخفيف الياء أعرف من الشجىّ بتشديدها قاله ابن سيده .

(٢) فى رواية : « وأبرز » مكان قوله : «وأفرد» ومؤدّى الروايتين واحد . وفى رواية : «العنق» بالنون مكان الميم .

(٣) عبارة الأصمعى : العمق أرض قتل بها هــذا المرثى . وقال ياقوت : هو واد ببــلاد هذيل وأنشد هــذا البيت والذى قبله .

(٤) فى اللسان : مادة سرر ما نصــه : وفى حديث عمر أنه كان يحدثه عليه السلام كأخى السرار . أى يخفى حديثــه كمن يسره .

(٥) يرغب إلى عينيه أن تجودا بالدموع على هذا المرثىّ . وفى رواية « ذكرى وتبريح » وفى رواية « مجــد » و « مدح » كل واحدة منهما مكان قوله : « ذكر » .

قولُه : وزالَ عندى له ذكْر أى ولا زال عندى . تَبْجيح أى تَعْظيم وتفضيلٌ ومَدْحٌ وفَخْر .

المـائحُ الأُدْمَ كالمَرْوِ الصِّلابِ إذا * ماحارَدَ الحُورُ وآجْتُثَّ المَجـالِيحُ

قال أبو سعيد : المُحارَدَة : أن تَمْنَع الناقةُ اللَّبَن فلا تَدِرّ . الحُور (١) : أَرَقُّها على البَرْدِ (٢) وأَكْثَرُها لَبَنـا . والمَجالِيح : التى تَدِرّ على القُرِّ والشّتاء . يقول : إذا اجتُثّتْ فهٰذه السَّنة شديدة .

وزَفَّتِ الشَّوْلُ مِنْ بَرْدِ العَشِىِّ كما * زَفَّ النَّعـامُ (٣) إلى حَفّـانِه الرُّوحُ

قولُه : وزَفَّتْ ، جاءت زَفِيفا عَجَلَةً مُبادِرَةً . والزَّفيف : خَطْوٌ مُقارِبٌ ، وسُرعةُ وَضْعِ الأَخْفاف ورَفْعِها . وحَفّانُه : صِغارُه . والرُّوح : اللّواتى بأَرْجُلِها رَوَح ، كلُّ نَعامةٍ رَوْحاء ، وهو آنفتاحٌ (٤) يَمِيلُ إلى شِقِّها الوَحْشِىّ (٥) ؛ ومنه قول الراعى :

* فوَلَّتْ بِرَوْحاءَ مَأْطُورةٍ *

والشَّوْل : جمع شائلة ، وهى الّتى قد خَفَّ لَبَنُها وأَتَى على نِتاجِها سبعةُ أَشْهُر أو ثمانية ؛ ومن هـذا قولُهم (٦) : شالَ الميزان ، أى خَفَّ . وجَمْعُ شائل شُوَّل ، وهى اللّاقِح .

(١) فى كتب اللغة أن الحور جمع حوارة ، على غير قياس . (٢) أرقها على البرد ، أى انها رقيقة الجلود ، ضعيفة على احتمال البرد ، كما يستفاد ذلك من عبارات اللغويين . (٣) يذكر شدّة البرد فيقول : إن النياق التى أتى على نتاجها سبعة أشهر وخفت بطونها مما كان فيها قد ألجأتها شدّة هذا البرد إلى مكان تستدفئ فيه ، فبادرت إليه مسرعة كما يسرع النعام إلى فراخه . (٤) قال فى اللسان : الأروح تتباعد صدور قدميه وتتدانى عقباه ؛ وكل نعامة روحاء ، واستشهد بهذا البيت . (٥) شقها الوحشى أى شقها الأيمن ، وعكسه الإنسىّ ، لأن الدابة انما تحلب وتركب من جانبها الأيسر ، فسمى إنسيا ، والأيمن وحشيا ؛ وقيل عكس ذلك فى معناهما . (٦) عبارة اللغويين : الشائل ، هى اللاقح التى تشول بذنبها للفحل ، أى ترفعه ، فذلك آية لقاحها ، وترفع مع ذلك رأسها وتشمخ بأنفها .

وإنما خَصَّ الشَّوْلَ دون غيرِها لأنّه أراد أنها خفيفةُ البطون فلا تَقْوَى على البَرْد وليست كالمَخاض، لأن المَخاض ممتلِئة، فهى أَصبَرُ على القُرّ. ومِثلُ هذا قولُ الآخَر[1]:

وَخِيرًا[2] إذا ما الرِّيحُ ضَمَّ شَفِيفُها * إلى الشَّوْل فى دِفْءِ الكَنِيفِ المَتالِيا

أراد إذا ضَمَّ شَفِيفُها المَتالىَ إلى الشَّوْل، لأن الشَّوْل لا تَصْبِر على القُرّ. والشَّوْلُ خفيفةُ البُطون، فهى أسرَعُ إلى الكَنِيف. والكَنِيف: الحَظِيرة. يقول: هُمْ فى هٰذا الوَقْتِ يَنْحَرون ويُطْعِمون.

وقال ماشِيهِمُ: سِيّانِ سَيْرُكُمُ * وأنْ تُقِيموا به وٱغْبرّت السُّوحُ

ماشِيهِم: صاحبُ الماشية منهم. يقول: مُقامُكُمْ وسَيرُكم سواء، والأرضُ كلُّها جَدْب، إن شئتمْ فأقيموا، وإن شئتم فسِيروا. وسِيّانِ: مِثْلان. وأنشدنا لزهير:

* وسِيّانِ الكَفالَةُ والتَّلاء[3] *

والسُّوح: جماعة الساحة. ويقال قارَةٌ وَقُور، ودارَةٌ ودُور، وعانَةٌ وعُون. قال أبو سعيد: وسمعتُ حَبْرَ[4] بنَ صُمَيْل يقول: هاجَت رِيحٌ بالمدينة فٱغبرّت منها السُّوح.

---

(١) هو ذو الرمة؛ وهذا البيت من قصيدة يمدح فيها أبا عمرو بلال بن عامر.

(٢) فى الأصل: «وحبوا»؛ وهو تحريف. والخير: الكرم. والشفيف: شدّة لذع البرد. والمتالى من النياق: التى تتلوها أولادها. (٣) التلاء: الذمة والجوار. وصدر هذا البيت:

* جوار شاهد عدل عليكم *

(٤) كذا ورد هذا اللفظ فى الأصل مهمل الحروف من النقط. والذى فى شرح السكرى «ابن جبر» ولم يرد فيه قوله: «ابن صميل» ولم نجد حبر بن صميل هذا ولا ابن جبر الذى يروى عنه الأصمعى فيما راجعناه من معجمات الأعلام.

وكان مِثْلَـيْنِ ألاّ يَسْـرَحُوا نَعَماً * حيث آسترادتْ مَواشِيهِمْ وتَسْرِيحُ (١)

يريد : حيث رادَتْ : جاءت وذَهبتْ (٢) . ويقال مِن هذا : رِيحٌ رادَةٌ ورَيْدَةٌ ورَيْدانة . وتَسْريح أى حيث سُرِّحتْ .

وآعْصَوْصَبَتْ بَكَراً مِنْ حَرْجَفٍ ولَها * وَسْـطَ الدِّيارِ رَذِيّاتٌ مَرازِيحُ (٣)

آعْصَوْصَبَتْ أى آجتَمَعتْ ؛ ومنه : اعصَوْصَبَ عليه القومُ إذا تألَّبوا عليه . بَكَرًا : بُكْرَةً . مِنْ حَرْجَفٍ : وهى الريحُ الشديدة . فأراد : واعصَوْصَبَتْ حَرْجَفٌ غُدْوةً . ويقال : رَزَحَ الرجلُ إذا جُهِدَ . والرَّذِىُّ : المَتْروك ؛ ومنه قولُ الآخَر :

* لهنّ رَذايا بالطّريق وَدائعُ *

أمّا أُولاتُ الذُّرَا منها فعاصِبَةٌ * تَجُـولُ بين مَناقِيها الأَقادِيحُ (٤)

أُولاتُ الذُّرَا أى ذَوات الأَسْنِمة . فعاصِبَةٌ ، والعاصِبة : المجتمِعة ؛ ويقال : عَصَبَ القومُ بفلان : إذا آستداروا حولَه . والمُنْقِيَة : السَّمينة (٥) ، والجمع المَنـاقى . والأَقادِيح : جمع الأَقْدُح ؛ يقال : قِدْح وأَقْدُحٌ وقِداحٌ ، وأَقاديح جَمْعُ الجمْع .

---

(١) يقول : إن الموضع مجدب ، فسواء سرحوا نعمهم أم لم يسرحوها فلا خصب يرتجى فيه . ويقال : سرح نعمه يسرحها ، أى أسامها . وفى اللسان مادة سرح « حيث استراحت » مكان قوله : « حيث استرادت » .

(٢) عبارة السكرى : رادت فى طلب المرعى . وعبارة اللسان : رادت الدوابّ ... واستراداتْ : رعتْ ، واستشهد ببيت أبى ذؤيب هذا .

(٣) يذكر شدّة الريح الباردة فى وقت الغداة فيقول : انها لشدتها وشـدة بردها قد ألقت إبلا على الأرض فلم تستطع النهوض من شدّة الهزال . ويشير بهذا إلى جدب الأرض .

(٤) يقول : إن ذوات الأسنمة السمينة من هذه الإبل قد اجتمعت ليضرب عليها بقداح الميسر لتنحر .

(٥) فسر الأخفش المنقية بأنها المهزولة التى فيها بقية من سمن .

لا يُكْرمون كَرِيماتِ المخَاضِ وأَنْ (١) * سَاهُمْ عَقائِلَها جُوعٌ وتَرْزِيحُ

عَقائلها : كَرائمها ، وعَقيلَةُ الحىِّ : كَرِيمَتُهُمْ . والترزِيح : لزُومُ الأرض ؛ يقال : رازِمٌ رازِحٌ ، وهو الّذى يَقَع هُزالا .

أَلْفَيْتَــه لا يَذُمُّ الضَّيْفُ جَفْنَتَه * والجـارُ ذُو البَثِّ مَحْبُوٌّ وممْنُوحُ

ثم إذا فارَقَ الأَغْمادَ حُشْــوَتُها (٢) * وصَرَّحَ الموتُ إنّ الموتَ تَصْرِيحُ

قال : أغمادُ السيوف فارقَتْها حُشْوَتُها ، يَعْنى النُّصُول . وقولُه : صَرَّحَ ، أى ظَهَرَ وبدا . إنّ المـوتَ تَصْرِيح ، إذا ظهَر صَرَّحَ ولم يَخْفَ ؛ « وصَرَّح : انكَشَف وبــدا » .

وصَرَّحَ الموتُ عن غُلْبٍ كأنّهمُ (٤) * جُرْبٌ يدافِعُها الساقى مَنـازِيحُ

صَرَّح الموتُ أى انكَشَف . والمَنازِيح : اللّواتى يَطْلُبن المـاءَ من مكانٍ بعيد . جُرْب : إبِلٌ جَرِبة .

---

(١) يقول : إن شدّة الجوع والهزال قد ألجاهم إلى أن يخرجوا كرائم الإبل عندهم فلا يضنون بها . وخص المخاض لأنها أنفس عندهم . (٢) فى رواية «حتى إذا» وروى أبو عمرو وخالد بن كلثوم «حتى إذا فارق الأسياف خلتها» والخلل : بطائن جفون السيوف . يشير بهذا البيت إلى الحرب وانسلال السيوف من الأغماد . ويريد وصف المرثىّ فى هذا الموطن بعد أن وصفه بالكرم فى شدّة الجدب .

(٣) يلاحظ أن فى هذه العبارة تكرارا كما لا يخفى .

(٤) الغلب : الغلاظ الأعناق ، الواحد أغلب . وقد شبه الأبطال فى الحرب بالإبل الجربة التى لا يدنى منها . ويريد بقوله : « يدافعها الساقى » الخ أن تلك الإبل الجرب تطلب الماء من مكان بعيد والساقى يدافعها عن غشيان الماء ، لئلا تختلط بالإبل السليمة فتعديها ، وهى تغالب الساقى وتزدحم عليه . ووصفها بأنها تطلب الماء من بعيد لأنها إذ ذاك تكون أحرص على الورد .

أَلْفَيْتَه لا يَفُـلُّ القِرْنُ شَـوْكَتَه * ولا يُخالِطُه فى البَأْسِ تَسْـمِيحُ (١)

قوله : تَسْمِيح ، يقال : سَمَّحَ الرَّجُل إذا هَرَب .

أَلْفَيْتَ أغْلَبَ مِنْ أُسْدِ المَسَدِّ حَدِيـ * ـدَ النـابِ إِخْذَتُه عَفْـرٌ فتَطْرِيحُ (٢)

قال أبو سعيد : المَسَدّ (٣) : ملتقَى نخلتين : نخلةَ اليمانيّة ونخلةَ الشاميّة . وقال ابن أبى طَرَفَة : هو موضع بستان عمرَ بنِ عبد الله بنِ مَعْمَر ، وهو الّذى يقول له الناس : بستانُ آبن عامر . قال : والعَفْر : التعفير فى التراب . وقوله : فتَطْرِيح ، وهو أن يَرْمِىَ به هاهنا وهاهنا . ويُروَى أيضا : أَخْذَتُه جَبْذٌ . والجَبْذ ، هو أن يَقذِفَه .

ومَتْلَفٍ مِثْلِ فَرْقِ الرَّأْسِ تَخْلِجُه * مَطارِبٌ زَقَبٌ أَمْيالُهـا فِيـحُ (٤)

ومَتْلَف : هذا طريقٌ يَتْلَفُ فيه الناس مِن خُبْثه . وقولُه : مِثْلِ فَرْقِ الرأس أراد أنّه ضيّق ينشقّ عن مِثْلِ فَرْقِ الرأسِ فى ضيقه ، وربّمـا قالوا : مِثْل الشِّراك يراد به الضِّيق ، وإذا كان كذا كان أَخْفَى له . قال : ومِثْـلُه قولُه (٥) : « كفَرْقِ العامرِىِّ يَلُوحُ » . يَعْنِى طريقا . تَخْلِجُه : تَجْذِبُه . يقول : هذا الطريقُ يتّصل

---

(١) يقـول : اذا انكشف الموت للأبطال فى الحرب رأيت هـذا الممدوح لا يكسره قرنه من حدّته ، ولا يفر إذا اشتد البأس . (٢) يريد تشبيه بأسد من أسود ذلك الموضع الذى ذكره . ثم وصف شـدة ذلك الأسـد فى أخذه بأنه حين يأخذ قرنه يعفره فى التراب ثم يرمى به هاهنا وها هنا .

(٣) ذكر ياقوت : أنه روى بكسر الميم أيضا . (٤) يصف الطريق بأنه متلف ، أى يتلف من يسير فيه لضيقه وخفائه على السالك ، واتصاله بطرق أخرى ضيقة مثله مشتبه بعضها ببعض ، لا ينفذ فيها إلا البصير بها المتعود عليها . ثم وصف الأميال التى فى هـذه الطريق بأنها واسعة ، وهى المسافات التى بين كل علم وعلم . (٥) قوله ، أى قول أبى ذؤيب فى القصيدة التالية .

بطريقٍ آنَر[1]، فهذا أَشَدُّ لالتباسه وأنكَرُه، ومِثْلُه : « مُواجِهٌ أَشْباهَهُ بالأَسنه »[2]

والمَطارِب : الطُّرُق، والواحدةُ مَطْرَبة . وذَكَر أبو سعيد أنّ أعرابيًّا ذَكَر قوما قال : لُصوصٌ خِفْيَة ماتَرَكُوا زَقَبا إلا سَرَبوا فيه[3]. يقول : ما تَرَكوا سَرَبا خَفيًّا إلّا سَرَبوا فيه[3] . والزَّقَب : الضّيقة . وقولُه : مِثْلِ فَرْقِ الرَّأْس ، أراد أنّه ضيّق شديد الضِّيق، يَبْدو مرّةً ويَخْفَى أخرى .

يَجْرِى بجَوَّتِه مَوْجُ السَّرابِ كأَنْ * ضاحِ الخُزاعِىِّ حازَتْ رَنْقَه الرِّيحُ[4]

جوّتُه : ساحَتُه . والأَنْضاح : الحِياضُ العِظام ، واحدُها نَضَحٌ[5] . وقولُه : « حازَتْ رَنْقَه الرِّيح » يقول : ذَهَبَتْ بما عليه مِن الغُبار والتراب والرِّيش . والرَّنْق : الكَدَر ، يقال : رَنَقٌ ورَنْق . حازَتْ : جَمَعَتْ ؛ ومنه حازَ الشيءَ : إذا جَمَعَه . وإنما أراد أنّ هذا السَّراب يَجرِى صافيا مِثلَ الماءِ ليس فيه شيءٌ يكدّره . والخُزاعىّ : رَجُلٌ معلوم .

مُسْتَوْقِدٌ فى حَصاهُ الشمسُ تَصْهَرُه * كأنّه عَجَمٌ بالكَفِّ مَرْضُوحُ[6]

تَصْهَرُه ، أى تُوقِدُه وتُذيبه ؛ ويقال : صَهَرَتْه الشمس إذا اشتدّ وقوعُها عليه وصَمَحَتْه وصقَرَتْه واحد . والصُّهارة : الشيءُ المُذاب .

---

(١) كان الأولى أن يقول : « بطرق أخرى » ليوافق قوله فى البيت : « مطارب » .

(٢) لم نتبين معنى هذه الكلمة .

(٣) وردت هذه الألفاظ الثلاثة التى تحت هذا الرقم فى الأصل بالشين المعجمة ؛ وهو تصحيف .

(٤) يصف الطريق بأن السراب يجرى فيه صافيا كماء الحياض التى نفت الريح عنها الكدر والقذى .

(٥) والنضيح أيضا بمعنى النضح .

(٦) فى رواية « باليد » . مكان قوله : « بالكف » . يصف ذلك الطريق بشدة حرارة الشمس عليه وأنها تصهر ما فيه من حصى صغير كأنه النوى المدقوق .

وقال ابن أحمر :

* تَصْهَرُه الشمسُ فما يَنْصهِر[1] *

أى تُذيبُه فما يُذاب . والعجَم : النَّوَى . مَرْضُوح : مَدْقوق . وإنما يريد أنه بَلَدٌ[2] مستوٍ ليس فيه أكَمَة ولا مَدَرَة . و يقال صَهَرَت الشحمةَ الشمسُ إذا أذابتْها .

يَسْتَنُّ فى جانِبِ الصَّحْراءِ فائِرُه[3] * كأنّه سَبِطُ الأَهْدابِ مَمْلوحُ

قال : يقول : يَسْتَنّ الفائر، وهو السَّرابُ يَفُور ، أى يَهيج . كأنّه سَبِط ، وهو البَحْر، و إنّما ذا مَثَل . يقول : أكنافه (وهى نواحيه) أَلْقاها على الأرض كأنّه سَبِطُ الأَهْداب[4] ، يَعْنِي البَحْرَ. أكنافُه ، هى تفسيرُ أهدابِه . وقولُه : مَمْلُوح ، يقال : ماءٌ مِلْح ولا يقال : مَالِحٌ ؛ و يقال : سَمَكٌ مَمْلُوحٌ ولا يقال : مَالِحٌ ، ومَلَحْتُ الشىءَ أَمْلَحُه مَلْحا . و يقال : أهدامُه وأهدابُه[5] . وهُدْبُ الشىء : ما تَدَلَّى . وهُدْبُ الثوبِ مِنْ هذا . و يقال : عَيْنٌ هَدْباء ، وأُذُنٌ هَدْباء : للكثيرة الشَّعْر .

---

(١) هذا عجز بيت فى صفة فرخ قطاة ، وصدره :

* تروى لق ألق فى صفصف *

(٢) بلد ، أى قفر ، واذا كان القفر مستويا لا أكمة فيه ولا مدرة كما قال كان ذلك أخفى لطرقه لاشتباه بعضها ببعض .

(٣) فى رواية : « فى عرض » مكان قوله : « فى جانب » وكلا اللفظين بمعنى واحد . ويستن : يمضى على وجهه يتبع بعضه بعضا ، كما قاله السكرى . شبه ارتفاع السراب وهيجانه فى الصحراء بالفوران ؛ ثم شبهه فى استرساله وجريانه بالبحر المسترسل النواحى . وقال الأخفش فى تفسير الفائر فى هذا البيت : هو ما فار من حرّ الأرض .

(٤) نقل ابن سيده هذا التفسير للأهداب ، ثم أنكره وقال : لا أعرفه (اللسان مادة هدب) .

(٥) يلاحظ اننا لم نجد فيما لدينا من كتب اللغة أن الأهدام بالميم بمعنى الأهداب بالباء كما تفيده عبارته .

جاوَزْتَه حِينَ لَا يَمْشِى بعَقْـوَتِه * إلّا المَقَـانِبُ والقُبُّ المَقَارِيحُ

يقول : جاوَزْتَه أنتَ أيّها المَمْدوح حين لايُجَاوِزُه إلّا هؤلاء . وعَقْوَتُه : ناحيتُه وساحَتُه ؛ ويقـال : نَزَلَ بعَقْوَتِه إذا نزل قريبا منـه . والمَقَانِبُ : الجَمـاعات — ثلاثون فارسا أو أربعون — والواحد مِقْنَب . يقـول : لا يَقْطَعه إلّا هؤلاء مِن خَوْفِه قطعتَه أنت . والقُبُّ : الخيـل ، وهى الخِمـاصُ البطون ، والواحد أَقَبُّ أو قَبّاءُ .(١)

بُغايةً إنما يَبْغِى الصِّحَابَ من الـ * ـمِتْيَـانِ فى مِثْلِه الشُّمُّ الأَنَاجِيحُ(٢)

بُغايةً أى طَلَبا . إنما يَبْغى الصِّحَاب أى إنّمـا يكون باغِيَهم .

لو كان مِدْحَةُ حَيٍّ أَنْشَرَت أَحَدًا * أَحْيَا أُبُوَّتَكِ الشُّـمَّ الأَمادِيحُ(٣)

أبو وكيع :

* أَحْيَا أباكُنّ يا لَيْـلَى الأَمادِيحُ *

---

(١) بقى تفسير المقاريح ، وهو جمع قارح ، قال ابن جنى : هـذا من شاذ الجمع ، أى جمع فاعل على مفاعيل ، وهو فى القياس كأنه جمع مقراح كمذكار ومذاكير ومئناث ومآنيث . والقارح من الخيل : الذى انتهت أسنانه ، وانمـا تنتهى أسنانه وهو ابن خمس سنين .

(٢) يخاطب المرثى فيقول : إنك جاوزت هذه الطريق المخوفة ابتغاء للكسب ، وفى مثل هذا الموضع المخوف الذى قطعته تجد الشم الأناجيح يبتغون الأصحاب الذين يرافقونهم ليأمنوا بمرافقتهم . والأناجيح قال محمد بن حبيب : إنه جمع نجيح ، وقال غيره : إنه جمع أنجح .

(٣) فى رواية : « منشرا أحدا » والكاف فى « أبوتك » تعود على ليلى ابنة المرثى ، كما تدل على ذلك الرواية الآتية بعد فى الشرح .

وقال يَرْثِى نُشَيْبة

(٢١) لَعَمْرُكَ إنّى يومَ أنْظُرُ صاحِبِى * على أنْ أراهُ قافِلًا لَشَحِيحُ (١)

قال : يقول : أنا شَحِيحٌ على أن يفارِقَنى . ويقال : جَوْزَةٌ شَحِيحةٌ منه (٢) . والقافِل : الراجِعُ من السَّفَر .

وإنّ دُموعى إثْرَه لَكَثِيرةٌ * لَوَ انَّ الدُّموعَ والبُكَاءَ يُرِيحُ (٣)

قوله : إثْرَه ، أى بَعْدَه ؛ ويقال : جئتُ على أَثَرِ فلانٍ وعلى إثْرِه ، ولا يقال : جئتُ على أُثْرِه . ويقال : سيف ذو أَثْرٍ ، يريد فرنْده ، وهو شىء تراه كالوَشْى أو كَمَدَبِّ الذَّرّ .

فوالله لا أُرْزا ابنَ عَمٍّ كأنّه * "نُشَيْبَةُ" ما دام الحَمَامُ يَنُوحُ (٤)

يريد : يُصَوِّتُ ويَهْدِر .

وإنّ غلامًا نِيلَ فى عَهْدِ كاهِلٍ * لَطِرْفٌ كنَصْلِ المَشْرَفِىِّ صَرِيحُ (٥)

---

(١) فى رواية « يوم فارقت » . وأنظر ، أى أنتظر . (٢) كذا ورد هذا اللفظ فى الأصل ؛ ولم نجد هذه العبارة التى ذكرها فيما بين أيدينا من كتب اللغة ، كما أننا لم نجد من ذكرها من شراح هذا الديوان ؛ ولم نتبين معناها ، ولعل فيها تصحيفا . (٣) فى رواية : « والزفير » مكان قوله : « والبكاء » . (٤) فى رواية « لا ألق » مكان قوله : « لا أرزا » .

(٥) فى رواية «السمهرى» مكان قوله : «المشرفى» . والسمهرى : الرمح . وفى رواية «قريح» مكان قوله : «صريح» وكلاهما بمعنى الخالص . ونيل أى قتل . يقول : ان نشيبة هذا قد قتل وله عهد نرذمة من كاهل — وهو هذا الحى من هذيل — ثم وصفه بأنه كريم ماض مضاء السيف ، صريح لم يشب أخلاقه ما يشين الرجال .

« وإنّ غلاما نِيلَ فى عَهْدِ كاهِلٍ » أى أُصِيبَ فى عَهْدِ كاهِـل ، أى فى ذِمّةِ « كاهِل » . « وكاهِلٌ » : حىٌّ أو رَجُلٌ مِنْ هُذَيل . والطِّرْف : الكريم من الرجال . والصَّريح : الخالص . والمَشْرَفيّـة : سُيوفٌ يُجاء بهـا مِن المَشارِف : قُرى للعَرَب تُقارب الرِّيفَ ، أى تَدْنو من الرِّيف .

سأَبْعَثُ نوحًا بالرَّجيعِ حَواسِرًا * وهـل أنا ممّـا مَسَّهُنّ ضَرِيحُ

قال : يقول : أُصيبُ منهم رجالًا فأَبعث عليهم النَّوْحَ . والنَّـوْحُ : النِّسَـاء يريد : نَوائحَ . وضَريح : بعيد . والرَّجيع : مكان (١) .

وعادِيَةٍ تُـلْقِي الثِّيـابَ كأَنّمـا * تُزَعْزِعُهَـا تحت السَّمامَـةِ رِيحُ

عادِيَة : حامِلة ؛ يريد قوما يَعْدُون ويَحْملون . تُلْقِي الثِّيابَ أى تَطـيرُ ثيابُهم مِنْ سُرْعتِهم . قال : والسَّمامة شُخُوص العادِين . والسَّمامة يقال والسَّماوة سواء .

وزَعْتَهُمُ حتّى إذا ما تَبَـدَّدوا * سِراعًا ولاَحَتْ أَوْجُهٌ وكُشُوحُ

ويُرْوَى : « ولَاحَتْ أَذْرُعٌ وكُشُوحُ » (٢) ، أى ضَمَرَتْ . وزَعْتَهُمْ : كَفَفْتَهُم ؛ والوَزَعَةُ : الّذين يَكُفّون الناس . وفى بعض الحديث قال الحَسَن : « لابُدّ للقاضى مِنْ وزَعَة » .

(١) هو ماء لهذيل بين مكة والطائف ، وهـو الموضع الذى غدرت فيه عضل والقارة بالسبعة الذين بعثهم رسول الله صلى الله عليه وسلم معهم .

(٢) قال فى اللسان (مادة لوح) فى تفسير هـذا البيت : إنما يريد أنهم رموا (بالبناء للمجهول) فسقطت ترستهم فتفرّقوا فأعوروا لذلك (أى بدت عوراتهم) وظهرت مقاتلهم . هذا وجه فى تفسير قوله « ولاحت أوجه » وهو أظهر فى رأينا من التفسير الآخر المذكور فى الشرح .

بَدَرْتَ إلى أُولاهُمُ فسَبَقْتَهُمْ * وشايَحْتَ قَبْلَ اليومِ إنّكَ شِيحُ (١)

يقول : سَبَقْتَ الأَصحابَ إلى أُولَى العَدُوّ . وشايَحْتَ : حَمَلْتَ ؛ والمُشايَحَة فى كلام هُذَيل : الجِدُّ والحَمْل ، وفى كلام النّاس : المُحَاذَرة والشَّفَق .

فإن تُمْسِ فى رَمْسِ (بَرْهَوَةَ) ثاوِيًا (٢) * أَنِيسُكَ أَصْداءُ القُبورِ تَصِيحُ

رَهْوَة : أرضٌ . يقول : ليس لكَ أنيسٌ بها إلا آلهامُ (٣) الّتى فى القُبور . والصَّدَى : طائرٌ ، والجميعُ الأَصْداء .

على الكُرْهِ مِنّى ما أُكَفكِفُ عَبْرَةً (٤) * ولكنْ أُخَلّى سَرْبَها فتَسِيحُ

أى ما أَرُدُّ عَبْرَةً .

فما لَكَ جِيرانٌ وما لَكَ ناصرٌ * ولا لَطَفٌ يَبْكِى عليكَ نَصِيحُ

لَطَفٌ يَبْكِى عليكَ ، كقولكَ : لى فيهمْ وُدٌّ (٥) . نَصِيح : ذو نُصْح .

ولو مارَسُوهُ ساعَةً إنّ قِرْنَه * اذا خامَ أَخْدانُ الرِّجالِ يَطِيحُ

---

(١) فى رواية « الى أخراهم فوزعتهم » . وفى رواية :

رددت الى أولاهم فشفيتهم * وشايحت قبل الموت إنك شيح

(٢) قال فى اللسان : رهوة ، عقبة بمكان معروف . وفى معجم البلدان أنها طريق بالطائف . وقيل فيها غير ذلك .

(٣) الهام جمع هامة ؛ وكانت العرب تزعم أن روح القتيل الذى لم يدرك بثأره تصير هامة فتصيح عند قبره تقول : « اسقونى اسقونى » ، فاذا أدرك بثأره طارت .

(٤) السرب فى هذا البيت : الطريق .

(٥) يشير إلى أن هذا وصف بالمصدر ، أى ذو لطف وذو ودّ .

الممارسة : المُعالجَة ، أى لو مارَسُوه لضَعُفوا ، يقول : يَقْتُلُه ، فإذا ضَعُفَ هٰذا قَتَل هٰذا قِرْنَه . وخامَ : ضَعُفَ ورَجَع . وأَخْدان : جمع ، واحده [خِدْن] . ويُروَى :

* إذا خامَ أَخْدانُ الإماءِ يَطيحُ *

وسِرْبٍ يُطَلَّى بالعَبِيرِ كأنّه * دِماءُ ظِباءٍ بالنُّحورِ ذَبيحُ

السِّرْب : القَطِيع من النساء والظِّباء والقَطَا والحُبارَيات . والعَبِير : أخلاطٌ من الطِّيبِ تُجْمَعُ بالزّعفران .

بَذَلْتَ لهنّ القَوْلَ إنّكَ واجِدٌ * لِما شِئْتَ منْ حُلْوِ الكَلامِ مَليحُ

بذلتَ لهنّ القَوْلَ ، أى أعطيتَهنّ من الكلام ، و « ما » أُعْرِبَتْ . ومَليح : من صِفَةِ الرَّجُل ، ولو كان من صِفَةِ الكلامِ كان مَليحةً .

---

(١) يشير بقوله : «لضعفوا» الى أن جواب « لو » محذوف للعلم به . وقال أبو نصر : إن جواب «لو» فى قوله «إن قرنه» الخ . (٢) كان الأولى أن يقول : « هؤلاء » مكان قوله : « هذا » ، أى أخدان الرجال أو أخدان الإماء على كلتا الروايتين . (٣) هذه الكلمة التى بين مربعين لم ترد فى الأصل ؛ وفى الأصل أيضا « واحد » بسقوط الهاء . (٤) أورد فى اللسان مادة « ذبح » بيتا لأبى ذؤيب فى وصف الخمر ، وهو :

إذا فضت خواتمها وبجت * يقال لها دم الودج الذبيح

وقال : أراد المذبوح عنه ، أى المشقوق من أجله ؛ ثم أورد البيت الذى نحن بصدده ؛ وقال : وفيه شيئان : أحدهما وصف الدم بأنه ذبيح ، وإنما الذبيح صاحب الدم لا الدم ، والآخر أنه وصف الجماعة بالواحد ، فأما وصفه الدم بالذبيح فانه على حذف المضاف ، أى كأنه دماء ظباء بالنحور ذبيح ظباؤه ، ثم حذف المضاف وهو الظباء ، فارتفع الضمير الذى كان مجرورا لوقوعه موقع المرفوع المحذوف لما استتر فى ذبيح ؛ وأما وصفه الدماء وهى جماعة بالواحد فلأن فعيلا يوصف به المذكر والمؤنث والواحد وما فوقه على صورة واحدة ، قال رؤبة : «دعها فما النحوىّ من صديقها» الخ . (٥) يريد «ما» فى قوله : « لما شئت » وأعربت ، أى أن لها محلا من الإعراب ، لأنها فى موضع جر باللام وان كانت مبنية .

فأمْكَنَّه ممّا يريد وبعضُهُمْ * شَقِيٌّ لَدى خَيْراتِهِنّ نَطِيحُ (١)

نطيح، أى كأنّ به نَطْحةً لا يُصيبُ خيرا؛ وهذا مَثَلٌ. والنَّطِيح: الكاسِفُ البال (٢).

ونازَعَهُنَّ القَوْلَ حتّى ٱرْعَوَتْ له * قُلوبٌ تَفادَى مَرّةً وتُرِيحُ (٣)

ارْعَوَتْ: انْكَفَّتْ (٤). تَفادَى: يَتَّقِي (٥) بعضُها ببعض. تُرِيح: تُفِيق. ويُرْوَى: تَزِيحُ (٦).

وأغْبَرَ ما يَجْتازُهُ مُتَوَضِّحُ الـ * ـرِّجالِ كفَرْقِ العامِرِيِّ يَلُوحُ

أَغْبَر: طريق أَغْبَر، فهو أَخْفَى له. مُتَوَضِّحُ الرِّجال: الّذى يَظْهَر ولا يُكْتَم؛ ويقال: (صَحْوَةُ العِدَا) (٧) لا يَجُوزُه إلّا مُسْتَخْفٍ، لأنّه مَخُوفٌ، وإنّما يَجوزُه مَنْ دَخَلَ الخَمَرَ (٨).

وقولُه: كفَرْقِ العامِرِيّ، قال (٩): كان مِنْ بَنِي عامِرِ بنِ لُؤَيٍّ قومٌ لهم سَرْوٌ وَجاهٌ، فأراد

---

(١) فى رواية «قصىّ» مكان قوله: «شقى». (٢) فسر النطيح أيضا فى اللسان بأنه المشئوم؛ واستشهد بهذا البيت؛ وورد فى الأصل قوله «البال» بياء بعد اللام، وهو تحريف.

(٣) فى رواية: «حتى انثنت له» وهو بمعنى ارعوت. يقول: إنه تحادث مع هؤلاء النسوة فأعجبن من حسن حديثه وحلاوته، وسكنت إليه قلوبهن. ثم وصف قلوب هؤلاء النسوة بأنها ليست على حال واحدة، فتارة تتفادى، وتارة تسكن إليه وتستريح. (٤) فى الأصل: «انكشفت»؛ وهو تحريف صوابه ما أثبتنا كما تقتضيه اللغة. وعبارة السكرى: ارعوت، رجعت وسكنت.

(٥) فى الأصل: «يبقى»؛ وهو تصحيف صوابه ما أثبتنا كما يقتضيه السياق.

(٦) فى الأصل: «يريح» بالياء المثناة التحتية والراء المهملة؛ وهو تصحيف. ونقل السكرى عن أبى عمرو فى تفسير قوله «تزيح» بالزاى المعجمة أنها تتباعد. (٧) كذا وردت هذه العبارة فى الأصل؛ وهى غير واضحة المعنى. والذى فى شرح السكرى: والعرب تقول: وضح بنعم، أى جعلها ظاهرة لعدوه ليراها فيغير عليها فيخرج هو كمينا عليه من خلف النعم. (٨) الخمر، هو ما واراك من شجر أو جبل أو نحو ذلك. (٩) قال، أى الأصمعىّ.

ذِكْرَهم، منهم سُهَيْلُ بنُ عَمْرو العامِرِيّ : رَجُلٌ مِنْ بَنِي عامرِ بنِ لُؤَيّ[1] . وأَغْبَر : يَعْنِي بَلَدا أو طَرِيقًا .

بِهِ مِنْ نِعالِ القافِلِينَ شَرَاذِمٌ * مُقابَلَةٌ[2] أَقْدامُها وسَرِيحُ

يقال : قابِلْ نَعْلَكَ، أى آجْعَلْ لها زِمامَيْن . والمُقَابَلَةُ : الّتى لها قِبالانِ . وقولُه : مُقَابَلَةٌ أَقْدَامُها[3] ، يريد مَوْضِعَ القَدَمِ من النعل، وهذا مِثْلُ قَوْلِه : اِقْطَعْ ساقَ الخُفِّ ، وساقُه : الّتى تَلِي الساقَ، وقَدَمُه : مِمّا يلى الأَرْضَ . والسَّرِيح : الّتى يُخْصَف بها ، شِقَقٌ مِنْ قِدٍّ .

به رُجُماتٌ بَيْنَهُنّ مَخَارِمٌ * نُهُوجٌ كَلَبّاتِ الهِجانِ تَفِيحُ

الرُّجْمَة : الحجارة الّتى يُوضَع بعضُها على بعض، والجَمْعُ الرِّجام، وواحد المَخَارِم مَخْرِم، وهو مُنْقَطَعٌ غليظ . ونُهُوج : بيّنة، واحدُها نَهْج . يقول : شَرَكُ[4] الطَّرِيق كأَعْناقِ الإبِل بيّنة . تَفِيح : تضىء[5] . والأَفِيح : الواسع . قال : والهِجانُ الإبِلُ البِيضُ الكِرامُ . ويُرْوَى « كَلَبّاتِ الهَجائِنِ فِيحُ » ، وهو الأَجْوَدُ .

---

(١) نقل الشارح هذا الكلام عن أبى نصر، ونصه كما فى شرح السكرى : يقول هذا الطريق واضح كفرق العامرىّ ، وكان رافق رجلا من بنى عامر .

(٢) شراذم ، أى قطع ، والشرذمة من كل شىء القطعة منه . وفى رواية : « طرائق » مكان قوله : « شراذم » . ومعنى طرائق هنا ، طريقة فوق طريقة ، كما قاله السكرى . والقافلون : الراجعون إلى أهليهم .

(٣) فى الأصل : « أقدامهم » والسياق يقتضى ما أثبتنا .

(٤) شرك الطريق بالتحريك : جوادّه .

(٥) لم نجد فيما لدينا من كتب اللغة قوله : « تفيح » بهذا المعنى الذى ذكر هنا . والذى وجدناه فاح يفيح و يفاح بمعنى اتسع .

أَجَزْتَ إذا كان السَّرابُ كأنّه * على مُحْزَئِلّاتِ الإكامِ نَضِيحُ (١)

أَجَزْتَ وجُزْتَ واحد : والمُحْزَئِلّ : المُجْتَمِعُ بعضُه إلى بعض . والنَّضِيح : الحَـوْض .

* * *

(٢٢) وقال أيضـا

أَعَاذِلَ إنّ الرُّزْءَ مثلُ "ابنِ مالِكٍ * زُهَيْرٍ" وأَمْثالُ "ابنِ نَضْلَةَ" واقِدِ (٢)

الرُّزْء : المصيبة ؛ يقال : رُزْءٌ ورَزِيّةٌ ورَزَايا .

ومِثْلُ "السَّدُوسِيَّيْنِ" سادَا وذَبْذَبَا * رِجالَ "الحِجازِ" مِنْ مَسُودٍ وسائِدِ (٣)

يقول : ذَبْذَبَاهُمْ حَتَّى تَقطَّعوا دُونَهما . وأنشَدَنا أبو سعيد للنّابغة الذُّبيانِيّ :

ألم تَرَ أنّ الله أَعْطاكَ سُـورَةً (٤) * تَرَى كلَّ مَلْكٍ دُونَها يَتَذَبْذَبُ

يقول : هُمْ دُونَكَ، يَعْنِي المُلُوكَ .

---

(١) يريد أن المرثى كان يجوز هـذا الطريق الذى ذكره ، ويسير فيه إذا اشتد الحر وصار السراب على الإكام الشاخصة المجتمعة كأنه حوض ملئ ماء . (٢) فى رواية : « فى مثل مالك » يقول : إن الرزء هو فقد مثـل هؤلاء ، وليس الرزء فى المـال ، لأن المـال يكسب ويوجد ، وهؤلاء لا يوجد مثلهم قاله السكرى . (٣) نقل السكرى عن الأصمعى أن سدوسا إن أريد به اسم الرجل فهو بضم السين ، وان أريد به الطيلسان فهو بفتحها ، وكذلك نقله الجوهرى عنه . وقال ابن حمزة : هذا من أغلاط الأصمعى المشهورة ؛ وزعم أن الأمر بالعكس مما قال . وقال محمد بن حبيب : فى تميم سدوس ابن مالك بن حنظلة ، وفى ربيعة سدوس بن ثعلبة بن عكابة بن صعب ، فكل سدوس فى العرب فهو مفتوح السين إلا سدوس بن أصمع بن أبى عبيد بن ربيعة بن نضر بن سعد بن نبهان فى طىء فانه بضمها .

(٤) السورة : المنزلة الرفيعة ، وجمعها سور بضم السين وسكون الواو ، وزان صوفة وصوف .

أَقَبَّا الكُشُوحِ أَبْيَضانِ كِلاهُمَا * كعالِيَةِ الخَطِّىِّ وارِى الأَزانِدِ (١)

قال : يقال : رَجُلٌ وارِى الزِّناد ، إذا كان ممّن يُطْلَب منه الخيرُ فيُصابُ عنده . ومَثَلٌ من الأَمْثال يقال : "فى كلِّ شَجَرٍ نار ، واستَمْجَدَ المَرْخُ والعَفار" (٢) يقول : أَخَذَا منها (٣) ما يَكْفِيهما ؛ ويقال : قد أَمْجَدَ دابّتَه عَلَفا ، أى قد أَخَذ ما يكفيه ؛ وأنشدنا :

* ... فصادَفَ مَرْخٌ عَفارَا *

وفى مَثَل أيضا : "أَرْخِ يَدَيْكَ واستَرْخ ، إنَّ الزِّنادَ مِنْ مَرْخ" يقول : مَن طَلَبَ الأَمْرَ من وَجْهٍ (٤) تَعَسَّرَ ، فإنّ مَطْلَبَه سَهْلٌ عندَك . ويقال : أَوْرَيْتُ بكَ زِنادِى ، أى كنتَ لى قُوَّة .

أعاذِلَ أَبْقِى لِلمَلامَةِ حَظَّهَا * إذا راحَ عَنِّى بالجَايَةِ عائِدِى

---

(١) أقبا الكشوح ، أى ضامرا الخصرين . (٢) قال الميدانى : يضرب هذا المثل فى تفضيل بعض الشىء على بعض . قال أبو زياد : ليس فى الشجر كله أورى زنادا من المرخ . قال : وربما كان المرخ مجتمعا ملتفا وهبت الريح فحك بعضه بعضا ، فأورى فاحترق الوادى كله . وهما زندان : الزند الأعلى وهو الذكر ، ويكون من شجر العفار ؛ والزندة السفلى وهى الأنثى ، وتكون من المرخ . قال أبو حنيفة : والمرخ من شجر العضاه ، وهو ينفرش ويطول فى السماء حتى يستظل فيه ؛ وليس له ورق ولا شوك ، وعيدانه سلبة ، قضبان دقاق . والعفار شجر يشبه الغبيراء ، وهو خوّار ، ولذلك صلح للاقتداح به . (٣) منها ، أى من النار . وفى الأصل : «أخذ منه ما يكفيه» ، وعبارة الميدانى فى تفسير قوله فى المثل : «واستمجد» ، أى استكثرا وأخذا من النار ما هو حسبهما» .

(٤) فى الأصل : «وجهه» والصواب ما أثبتنا كما يقتضيه السياق .

قال : يقـول : لُومِي لَوْما إذا أَرَدْتِ أن تُراجِعِى كانَ لِلَامَتِك حَظٌّ ولَمْ يَكُنْ لِلَامَتِك آنقطاع .

فَقَالُوا تَرَكْنَاهُ تَزَلْزَلُ نَفْسُهُ * إذا أَسْنَدُونى أو كذا غيرَ سانِد (١)

يقول : « إذا أَسْنَدُونى على الأَسْناد ، أو غير سانِدٍ على حالِى الآن » .

وقامَ بَنَاتِى بالنِّعالِ حَواسِرًا * وأَلْصَقْنَ ضَرْبَ السِّبْتِ تَحْتَ القَلائِدِ (٢)

يقول : قُمْنَ يَضْرِبْنَ صُدورَهنّ بالنِّعال . والسِّبْت : النِّعالُ المَدْبوغةُ بالقَرَظ . وأَلْصَقْن : أَلْزَقْن .

يَودُّونَ (٣) لو يَفْدُوننى بنُفوسِهِمْ * ومِئْنَى الأَواقِى والقِيانِ النَّواهِدِ

مِئْنَى الأَواقِى ، أى أَواقٍ بعـد أَواقٍ ، والأُوقِيّـةُ أربعون دِرْهما . والقِيانُ : الإماء ، والواحدةُ قَيْنة ، وكلُّ أَمَةٍ قَيْنة .

وقـد أَرْسَلُوا فُرَّاطَهُمْ فتأَثَّلوا * قَلِيبًا سَفاهَا كالإماءِ القَـواعِدِ (٤)

فُرَّاطُهُمْ ، قال : الفارِط المتقدِّم . وقال : سَفاهَا ، أى تُرابُها . شَبَّهَ ما خرَج مِنْ تُرابِها بالإماءِ القَواعِد . قال : والتَّأَثُّلُ الاتِّخاذ . وأَنْشَدَنا لامرئ القَيْس بنِ حُجْر :

فلو أنّ ما أَسْعَى لأَدْنى مَعيشَةٍ * كَفانِى ـ ولم أَطْلُبْ ـ قَليلٌ مِنَ المَالِ

ولكنَّما أَسْعَى لمَجْدٍ مُؤَثَّلٍ * وقد يُدْرِكُ [المَجْدَ] المؤثَّلَ أَمْثالى

---

(١) قال السكرى ما نصه : « أو كذا غير ساند : كما أنا جالس الآن » . (٢) فى رواية : « ونع » . وفى رواية : « نعل » . (٣) يودّون ، أراد الرجال والنساء .

(٤) يريد الأواقى من الذهب كما قال السكرى .

مُطَأْطَأَةً[1] لم يُنْبِطُوها وإنّها * ليَرْضَى بها فُرّاطُها أُمَّ واحِدِ

فُرّاطُها : الّذين يَتقدمون فى عَمَلِها . لَيَرْضَوْنَ أَنْ تَضُمَّ واحدا وإنّ فيها مَضَمًّا[2] لأكثرَ مِنْ واحد .

قَضَوْا ماقَضَوْا مِنْ رَمِّها[3] ثم أقْبَلوا * إلىَّ بِطاءَ المَشْيِ غُبْرَ السَّواعِدِ

قوله : بِطاءَ المَشْيِ، أى مكتئِبين حِزاناً .

يقولون لمّا جُشَّتِ البئرُ أَوْرِدُوا * وليس بها أَدْنَى ذُفافٍ لِوارِدِ

قوله : جُشَّتْ : كُسِحَتْ وأُخْرِجَ مافيها . والذُّفافُ : الماءُ القليلُ الخفيف . يقول : ليس بها ماءٌ .

فكنتُ ذَنُوبَ البِئْرِ لمّا تَبَسَّلَتْ * وسُرْبِلْتُ أكفانِى ووُسِّدْتُ ساعِدِى

فكنتُ ذَنُوبَ البئر، أى كنتُ دَلْوَها الّذى أُدْلِىَ[4] فيها . وتَبَسَّلَتْ : كَرُهَتْ مَنْظَرَتُها : [وفَظُعَتْ مَرْآتُها][5] . والبَسْلُ : الأَمْرُ الكَرِيه . والمَرْآةُ : المَنْظَرة مَفْتُوحة؛ والمِرْآةُ مكسورة : الّتى يُنْظَر فيها .

أَعاذِلَ لا إهْلاكُ مالِىَ ضَرَّنى * ولا وارِثِى - إنْ ثُمِّرَ المالُ - حامِدِى

(١) مطاطأة لم ينبطوها ، أى منخفضة لم يستخرجوا ماءها .

(٢) قال الباهلى : فيها مضم لأكثر من واحد لئلا يبتن .

(٣) رمها : إصلاحها .

(٤) عبارة السكرى : « التى دليت » ؛ وهى أجود ، لأن التأنيث فى الدلو أعلى وأكثر من تذكيرها .

(٥) هذه العبارة التى بين مربعين لم ترد فى الأصل ، وقد أثبتناها عن شرح السكرى لأن تفسير الشارح بعد المرآة بفتح الميم يقتضى إثباتها .

* * *

وقال أيضا

تاللهِ يَبْـقَى على الأَيّامِ مُبْتَقِلٌ(١) * جَوْنُ السَّراةِ رَباعٌ سِنُّه غَرِدُ

يقول : لا يَبْقَى . ومُبْتَقِل : يأكُلُ البَقْـلَ . رَباعٌ(٢) فى سِنِّه . غَرِدٌ فى صَوْتِه أى يُطَرِّبُ .

فى عانةٍ بِجُنُوبِ السِّىِّ مَشْرَبُها * غَوْرٌ ومَصْدَرُها عن مائِها نَجِدُ(٣)

مَشْرَبُها غَوْر، يقول: تَشْرَبُ فى غَوْرٍ وتَصْدُر فى نَجْد . قال أبو سعيد: ما ارتَفَع من الأرض عن تِهامةَ فهو نَجْد . يقول : فترعَى بنَجْد وتَشْرَبُ بتِهامة .

يَقْضِى لُبانَتَـــه باللَّيْل ثمّ إذا * أَضْحَى تَيَمَّمَ حَزْمًا حَوْلَه جَرَدُ

اللُّبانةُ : الحاجة . تَيَمَّمَ : قَصَدَ . والحَزْم : ما ارتَفَع من الأَرْض وغَلُظ ، ومِثْـلُه الحَزْن ، يأتيه فيُشْرِف عليه . حَوْلَه جَرَد : لا نبات فيه .

فامْتَدَّ فيه كما أَرْسَى الطِّرافَ بدَوْ * داةِ(٤) القَرارةِ سَقْبُ البَيْتِ والوَتِدُ

الطِّرافُ : بَيْتُ الأَدَمِ . والسَّقْب : الطَّويلُ من أَعْمِدة البيت . وأَرْساه : أَثْبَتَه فى الأرض . وقولُه : «بدَوْداة القَرارةِ» : مَوْضعٌ من الأرض يَنْصَبُّ فى موضع

---

(١) فى رواية « ذو جدد » مكان قوله « مبتقل » .

(٢) رباع فى سنه ، أى ألق رباعيته ، وهى السن التى بين الثنية والناب .

(٣) العانة : جماعة الأتن . والسىّ : فلاة على جادة البصرة إلى مكة . والنجد بضمتين بمعنى النجد بالفتح لغة هذلية .

(٤) فى رواية : « على وجه » مكان قوله : « بدوداة » .

مَسِيل . والدَّوْداةُ : مَوْضِعٌ مرتفِعٌ يَضَعُ الصِّبْيانُ عليه خَشَبةً يَتربَّحون عليها . يقول : هو مُشْرِفٌ على هذا الموضع الذى هو دَوْداة .

مُسْتَقْبِلَ الرِّيحِ تَجْرِى فَوْقَ مِنْسَجِهِ * إذا يُراحُ (١) اقْشَعَرَّ الكَشْحُ والعَضُدُ

يُراحُ : تُصيبُه رِيح . والحَصْرُ يُسَمَّى الكَشْح .

يَرْمِى الغُيوبَ بعَيْنَيْه ومَطْرِفُه * مُغْضٍ كما كَسَفَ المُسْتَأْخِذُ (٢) الرَّمِدُ

قال : يقول : يَرْمِى ما غابَ عنه بطَرْفه حِذارا . والمُسْتَأْخِذ : الشديد الرَّمَد . ويقال : رَمَدٌ مُسْتَأْخِذ ، وقد آستاخَذَ الرَّمَدُ إذا هو آشتدّ . والغُيوب : ما غاب عنه . وتقول : قد أَغْضَى إذا غَمَّضَ عَيْنَيه .

فآختارَ بعد تَمامِ الظِّمْءِ ناجيَةً * مِثْلَ الهِراوَةِ ثِنْيًا بِكْرُها أَبِدُ

ويُرْوَى : "فآفتَنّ" أى آستاقَ . بعد تَمامِ الظِّمْءِ . يقول : لم يَجِدْ بعدَها مَحْبَسا . والثِّنْىُ : الّتى قد وَلَدَتْ بَطْنَيْن ، فقد تَأَبَّدَ وَلَدُها ، أى تَوَحَّشَ .

---

(١) فى رواية : «إذا يراع» . والمنسج بكسر الميم وفتح السين أو بفتح الميم وكسر السين : أسفل من حارك الدابة ؛ أو هو ما بين العرف وموضع اللبد .

(٢) روى بفتح الذال فى المستأخذ وفتح الميم فى الرمد . وكسف : نكّس رأسه من الحزن لما أصابه من الرمد .

(٣) فى شرح السكرى : «أى اشتق» ؛ وكذلك فسر فى اللسان مادة «فتن» الافتنان بمعنى الاشتقاق واستشهد بهذا البيت . قال : وينتصب « ناجية » بأنه مفعول لافتن باسقاط حرف الجر . كما ورد فيه أيضا الافتنان بمعنى الطرد ، أى السوق ، وهو يوافق تفسير الشارح هنا . وروى فيه : « الورد » بكسر الواو مكان الظمء ؛ والظمء : ما بين الشربين فى ورد الإبل .

(٤) لعل صوابه : « بعده » . والذى فى السكرى « لها » مكان قوله : « بعدها » .

إذا أَرَنَّ عليها طـارِدًا نَـزِقَتْ

فالفَوْتُ إنْ فاتَ هادِى (١) الصَّدْرِ والكَتِدُ

ويُرْوَى : (٢) "قارِبًا"، وهو الأَجْوَد . ونَزِقَتْ : فَرَّتْ منه . والكَتِد : مَغْرِزُ العُنُقِ فى الكاهِلِ . يقول : هى إنْ فاتَتْه لم تَفُتْه إلّا بصَدْرِها ومَنْكِبِها .

ولا شَبُوبٌ من الثِّيرانِ أَفْرَدَه * عن كَوْرِهِ كَثْرَةُ الإغْراءِ والطَّرَدُ

قال : يقال للمُسِنِّ من الثِّيران : شَبُوبٌ ومِشَبٌّ وشَبَبٌ . والكَوْرُ : القَطِيع . يقال : على آلِ فلانٍ كَوْرٌ عظيم ، أى قَطِيعٌ من الإبل والبقر والظِّباء ، وعليهم أَكْوارٌ من الإبِلِ .

مِنْ وَحْشِ حَوْضَى (٣) يُراعِى الصَّيْدَ مُنْتَقِلًا

كأنّه كَوْكَبٌ فى الجَوِّ مُنْجَرِدُ

المُرَاعاةُ : النَّظَر ، يقال : ظَلَّ يُراعِى الشَّمْسَ ، ويُراعِى الصَّيْدَ ، ويُراعِى الوحْشَ ، ويُراعِى الإنسَ . قال : ويُقالُ للأُذُنَيْن رُعاةُ الشَّمْس . والمُنْجَرِد (٤) : المُعْتَزِل . يقول : هو مُنْتَزِحٌ .

---

(١) فى الأصل : « ان فاتها ذو الصدر » ؛ وهو تحريف ؛ والتصويب عن النسخة المخطوطة لديوان أبى ذؤيب .

(٢) القارب : طالب الماء .

(٣) حوضى : ماء لبنى طهمان بن عمرو بن سلمة ، وفى رواية : « الوحش » مكان « الصيد » .

(٤) نقل السكرى عن بعض اللغويين تفسير المنجرد هنا بمعنى المنقضّ ، والذى بمعنى المعتزل انما هو « المنحرد » بالحاء المهملة وهى رواية السكرى .

فى رَبْرَبٍ يَلَقٍ حُورٍ مَدامِعُها * كأنّهنّ بجَنْبَىْ "حَرْبَةَ" البَرَدُ (١)

الرَّبْرَب : القَطِيع من البَقَر ، واليَلَق : الأبيض ، حُورٍ مَدامِعُها : يريد بِيض ؛ وأنْشَد :

* يَحُتُّ رَوْقاها على تَحْوِيرِها *

والتَّحوِيرُ : البياض ؛ ويقال لِنِسْوَة الأَمْصَار : حَوارِيّات لبَياضِهِنّ . (٢)

أَمْسَى وأَمْسَيْنَ لا يَخْشَيْنَ بائِجَةً * إلّا الضَّوارِىَ فى أَعْناقِهَا القِدَدُ

البائجة : البائقة ؛ ويقال : انباجَتْ عليهم بائجة ، وانباقَتْ عليهم بائقة ، سواء . ويقال لذَكَر الكَلْب المُعَلَّم : ضِرْوٌ ، والأنثى : ضِرْوَة ، وجَمْعُه : ضِراءٌ — ممدودٌ — والبائقة : الداهية .

وكُنَّ بالرَّوْضِ لا يُرْغَمْنَ واحِدَةً * مِنْ عَيْشِهِنَّ ولا يَدْرِينَ كَيفَ غَدُ (٣)

لا يُرْغَمْنَ واحدةً ، يقول : لا يُصيبُهُنّ رَغْمٌ فى عَيْشِهِنّ ولا مَساءَة .

---

(١) فى رواية « يلق » بالباء الموحدة مكان قوله : « يلق » بالمثناة ؛ وفى رواية « حو مدامعه » كما فى شرح السُّكرى . وحربة : رملة كثيرة البقر ، كأنها فى بلاد هذيل ؛ وفى الأصل : « جربة » بالجيم ؛ وهو تصحيف .

(٢) فى الأصل : « حوريات » ؛ وهو تحريف ؛ والتصويب عن اللسان مادة (حينور) .

(٣) ضبط فى اللسان مادة رغم يرغمن بفتح الياء ، أى لا يكرهن بفتح الياء أيضا .

حتّى آستبانَتْ مع الإصباحِ رامِيَها * كأنّه فى حَـواشِى ثَوْبِه صُـــرَدُ

طائر معروف . يقول : كأنّه فى ثيابه صُرَدٌ مِنْ خِفّتِه .

فسمِعَتْ نَبْـأةً(١) منـه وآسَـدَها * كأنّهنّ لدَى أَنْسائِهِ الـبُرُدُ

آسَدَها : أَغْراها به ، كأنّ الكِلابَ حين آمتدَدْنَ بين يديه البُرُدَ ، وهى بُرُودٌ مِنْ صُوف ، واحدتُها بُرْدَة .

حتى اذا أَدْرَكَ الرّامى وقدعَرِسَتْ * عنه الكِلابُ فأَعْطاها الذى يَعِدُ

عَرِسَتْ : كَلَّتْ وأَعْيَتْ ؛ وقيـل : دَهِشَتْ . أَدْرَكَ الرّامى الثَّوْرَ . وقـد عَرِسَت الكلابُ ، أى بَطِرَتْ ، ويقال للرّجل إذا بَطِرَ مِنْ أمرٍ شديد : قد عَرِس عنـه . أَعْطَاها الثورُ ما وَعَدَها من الطَّعْن .

غادَرَها وهى تَكْبُو تحت كَلْكَلِه * يَكْسُو النُّحورَ بوَرْدٍ خَلْفَهُ الزَّبَدُ

الوَرْدُ هنـا : الدّم . وقوله : خَلْفَـه الزَّبَد . يقول : إذا ما آنقطع الدّمُ نَفَحَ الجُرْحُ بالزَّبَد فخاشَ .

حتّى إذا أَمْكَنَتْـه كان حِينَئِـذٍ * حُرًّا صَـبورًا فنِعْمَ الصّابِرُ النَّجِدُ(٢)

---

(١) النبأة : الصوت الخفىّ .

(٢) فى رواية : « كرّ منفتلا » مكان قوله : « كان حينئذ » والنجد بكسر الجيم وضمها : الشجاع ذو النجدة .

* * *

وقال أيضا

أَمِنْ أُمِّ سُفْيَانَ طَيْفٌ سَرَى * هُدُوًّا فَأَرَّقَ قَلْبًا قَرِيحَا (١)

قال أبو سعيد : لا يكون الهُدُوُّ إلّا ليلا؛ والسُّرَى لا يكون إلّا ليلا . طَيْفٌ : خَيالٌ، يَعْنِي خَيالَ أُمِّ سُفْيانَ .

عَصانِى الفُؤَادُ فأَسْلَمْتُهُ * ولَمْ أَكُ مِمّا عَناهُ ضَرِيحَا

أَسْلَمْتُهُ، يقول : خَلَّيْتُهُ . يقول : ولَم أَكُ مِمّا يَعْنِيه بعيدا . ويقال : اِضْرَحْه عنكَ، أى أَبْعِدْه . ضَرِيحا : بعيدا .

وقد كُنتُ أَغْبِطُه أنْ يَرِيـ * ـعَ مِنْ نَحْوِهِنَّ سَلِيماً صحيحا

كنتُ أَغْبِطُه أنْ يَرِيع : يَرجع . « مِنْ عِنْدِهن » و « مِن نَحْوِهنّ » .

كما تَغْبِطُ الدَّنِفَ المُسْتَبِـ ـلَّ بالبُرْءِ تُنْبَؤُهُ مُسْتَرِيحا

المُسْتَبِلّ : الّذى قد أفاق وبَرَأَ من مَرَضه؛ يقال : قد آستَبَلَّ وأَبَلَّ وبَلَّ . والدَّنِفُ : الّذى قد قَارَبَ الهَلاكَ . قال الزِّيادىّ : وغيرُ الأَصْمَعِىّ يُنْشِدُه : كما يُغْبَط .

رأيتُ وأَهْلِى "بِوادِى الرَّجِيـ * ـعِ" فى أَرْضِ "قَيْلَةَ" بَرْقًا مُرِيحا (٢) (٢٤)

(١) فى رواية « إلىّ فهيّج » مكان قوله : « هدوا فأرّق » .

(٢) الرجيع : ماء لهذيل . وقيلة : حصن من نواحى صنعاء .

يقـال : أَلاح ولاحَ، وما لاحَ لكِ . والمُلِيح : الّذى يَلْمَع . ويقال : أَلاحَ بثَوْبِه وبسَيْفِه . ويقال : أَلاحَ ولاحَ؛ فلاحَ : ظَهَر، وأَلاحَ : لَمَع . وأَنْشَـدَنا أبو عَمرو بن العَلاء :

وقد أَلاحَ سُهَيْلٌ بعد ما هَجَعُوا * كأنّه ضَرَمٌ بالكَفِّ مَقْبوسُ

وقولُه : «فى أَرْضِ قَيْلَةَ» ، أى مِنْ نحوِ أَرْضِ قَيْلَةَ، ومِثْلُه :

* أَمِنْكِ بَرْقٌ أَبِيتُ اللَّيْلَ أَرْقُبُهُ (١) *

يُضِىءُ رَباباً كدُهْمِ المَخَا * ضِ جُلِّلْنَ فَوْقَ الوَلايَا الوَلِيحا (٢)

ويُرْوَى : نَشاصًا (٣) . يقول : يُضِىءُ هذا البرقُ . والرَّبابُ : السّحاب، والواحدة رَبابة . والوَلِيَّـةُ : البَرْذَعة، والجميـع الوَلايا . والوَلِيحة : العَـدِيلة . والدُّهْمُ : السُّود . والسُّودُ من السَّحاب أَغْزَرُ ؛ ومِثْـلُه «كلّ أسحَمَ هَطّالِ» (٤) . والمَخاضُ : الحَـوامِلُ .

كأنّ مَصاعِيبَ غُلْبَ الرِّقا * بِ فى دَارِ صِرْمٍ تَلاقَى مُرِيحا

ويُرْوَى : «كأنّ مَصاعِيبَ زُبَّ الرِّقا (٥) * بِ فى جَمْعِ صِرْمٍ...» . والصِّرْم : الجماعة . يقول : تَلاقَى الصِّرْم مِنْ هاهنا وهاهنا تَهْدِرُ إِبِلُهُم . ومُرِيحا : قد أَراحوا

(١) هذا صدر بيت لأبى ذؤيب، وقد سبق فى القصيدة السادسة من هذا الديوان، وعجزه :

* كأنه فى عراض الشأم مصـباح *

(٢) كذا فى اللسان وتاج العـروس (مادة ولح) وشرح السكرى . والذى فى الأصـل : «تحت الولايا» ؛ وهو غير مستقيم . (٣) النشاص : السحاب المرتفع . (٤) البيت بتمامه :

ديار لسلمى عافيات بذى خال * ألحّ عليها كل أسحم هطّال

وهو لامرئ القيس . (٥) زبّ الرقاب ، أى كثيرة الشعر، الواحد أزبّ، والأنثى زبّاء .

لِإِبِلِهِم ، أَراحَ هٰؤلاء وهٰؤلاء . والصِّرْم : الجَماعةُ من الناس ، وجَمْعُه أَصْرام ثمّ أَصاريمُ جمع الجَمْع .

تَغَذَّمْنَ فى جانِبَيْهِ الخَبِير (١) * رَ لمّا وَهَى خَرْجُه وٱستُبِيحا (٢)

التَّغَذُّم : المَضْغ . والخَبِير : الزَّبَد . وَهَى خَرْجُه ، أى ٱنشَقّ . وٱستُبِيح أى أُخْرِجَ ماؤُه ، ضَرَبَه مَثَلا ؛ يقول : اِستباحَتْه الأرضُ ، أى أَخَذَتْ ماءَه .

وَهَى خَرْجُه وٱستُجِيلَ (٣) الرَّبا * بُ عنه وغُرِّمَ ماءً صَرِيحا

خَرْجُه : ماخَرَجَ منه . واستُجِيلَ الجَهام (٤) ، أى كشفَتْه الرِّيح . ويقال : اِستجالتْ الخيلُ [ما مَرَّت به] (٥) ، أى كَسَحَتْ ما مَرَّت به . وَهَى خَرْجُه ، أى ما خَرَجَ من ماء السّحاب . يريد وَهَى الماءُ ، أى سالَ . والجَهامُ : ما هَراقَ ماءَه من السّحاب . ويُرْوَى « وٱستُجِيل الجَهامُ » و « الرَّبابُ » . يقول : وٱستجالَتْه الرِّيح . وغُرِّمَ ماءً صَريحا : غُرِّمَ ، كأنّه أُخِذَ منه . وصَرِيح : خالصُ مائه ٱستُخْرِجَ . والصَّريح : الخالِصُ الصّافى . قال : وإنّما وَهَى السّحابُ ليس الماءُ ، ولكن كذا (٦) يقال .

(١) جانبيه ، أى جانبى السحاب . (٢) فى رواية : « مزنه » مكان قوله : « خرجه » ؛ وقد وردت فى الأصل أيضا . (٣) فى الأصل : « واستحيل » بالحاء فى جميع مواضعه ؛ وهو تصحيف . (٤) الجهام رواية أخرى فى البيت . (٥) التكملة عن السكرى .

(٦) قال السّكرىّ فى شرح هذا البيت ما نصه : « استجيل الرباب ، أى جاءته الريح فاستجالته ، أى كشفته وقطعته فطردته ؛ و يقال استجالت الخيل ما مرّت به ، أى كشفت ما مرّت به . وغُرِّم السحاب ماء صريحا ، أى ذهب جهامه وخرج خالص مائه ؛ غُرِّم : أُخِذ منه ؛ وغُرِّم : جاء بماء كثير . وجهامه : ما خف من السحاب وهراق ماءه . وخَرْجه : ما خرج من الماء ، يريد أنه تخرق بالماء عن ابن حبيب . الأخفش : كشفت الريح السحاب عن الماء الذى سال منه ، فذهب وبقى ماؤه فكأنه غُرِّمه .

ثَلاثا فلمّـا ٱستُجِيلَ ٱلجَهـا * مُ وٱستَجْمَعَ الطِّفْلُ منه رُشوحا

قال أبو سعيد : هذا مَثَل . يقـول : استَجْمَع السحابُ حتّى لَحِقَ الصِّـغارُ الكِبارَ . يقول : لَحِقَ صِغارُ السحابِ بكِبارِه، وكان أوّلُ متفرّقا فٱجتَمَع . قال : فهٰذا مَثَل ؛ شَبَّه متفرِّقَ السَّحابِ وصِغارَه بالإبِل الّتى معها أطفالُهـا ، وإذا تَبِـعَ الطِّفْلُ أُمَّه قِيل : رَشَح، وهو رائِحٌ . يقول : ٱجتَمَعَ بعضُه إلى بعض؛ و يقال : رَشَح الحُوارُ والظَّبْيُ إذا تَحرّكَ ومَشَى مع أمّه .

مَرَتْه النُّعـامَى فَلم يَعْـتَرِفْ * خِلافَ النُّعامَى مِنَ الشامِ رِيحا

يقول : فلمّا ٱجتَمَع وتَمَّ مَرَتْه النُّعامى، أى استَدَرَّتْه وٱستَنْزَلَتْ ماءَه . والنُّعامَى : الجَنوب . قال : ولا يَصِفُونَ المَطَرَ إلّا بها، فَلم يَعْتَرِفْ رِيحا غيرَها، أى لَم يُشْمَل . قال : ومِثْلُه قولُ الآخَر :

حارَ وعَقَّتْ مُزْنَه الرِّيحُ وٱنْـ * ـقارَ به العُـرْضُ ولَم يُشْـمَل (١)

ويقال : إنّ الشَّمال إذا جاءت بالحِجاز فَرَّقَت الغَيْم، ويسمّيها بعضُ العرب : مَحْوَة . قال : ومِثْلُه قولُ الآخَر :

* غداةَ تخـالُهُمْ مَحْوا حسا * كذا . (٢)

فَحَـطَّ من ٱلحُـزَنِ المُغْفِـرا * تِ والطَّيْرُ تَلْتَقُ حتّى تَصِيحا (٣)

---

(١) انقار به العرض ، أى تقوّر ووقعت ناحية منه .

(٢) لم نجد هـذا الشطر فيما راجعناه من المظانّ ؛ ولم تتبين المراد منـه ؛ وقد أشار الشارح إلى ذلك بقوله بعد : « كذا » .

(٣) تلتق : تبتلّ .

الحُزَن : واحدُها حُزْنة ، وهى إكامٌ غِلاظ . والمُغْفِرات : التى معها أَغْفارُها يريد : الأَرْوَى ، وهو جَمعُ أَرْوِيّة ، والأَرْوَى[1] : الوُعولُ التى تكون فى الجبال وأَغْفارُها : أولادُها ، والغُفْر : وَلَدُ الأُرْوِيّة ، والمُغْفر : الّتى معها غُفْرُها . قال : والأنثى أُرْوِيّة ، والذَّكَرُ وَعِل .

كأنّ الظِّباءَ كُشوحُ النِّسا * ءِ يَطْفُونَ فَوْقَ ذُراه جُنوحا

الكَشْح : وِشاحٌ مِن وَدَعٍ تَعْمَلُه النساءُ فتَلْبَسُه ، فَشبَّه بياضَ الظِّباءِ به . يَطْفُونَ فَوْقَ ذُرَى هذا السَّيْل . وقولُه : جُنوحا ، يريد : مُغْضِياتٍ ، ومِثْلُه قولُ الشَّمّاخ :

إذا الظَّبْيُ أَغْضَى فى الكِناسِ كأنّه * من الحَرِّ حَرْجٌ تحتَ لَوْحٍ مُفَرَّجِ

فإمّا يَحِينَنّ أنْ تَهْجُرِى * وتَسْتَبْدِلِى خَلَفًا أو نَصِيحا

خَلَفا أو نَصيحا ، يقول : تَتّخِذى مُنْتَصِحا دُونِى .

وإمّا يَحِينَنّ أنْ تَهْجُرِى * وتَنْأَى نَواكِ وكانت طَرُوحا

قال : يقول : فإنْ حانَ أنْ تَهْجُرِى فعليك بصاحِبٍ[2] كذا كما وَصَف . وتَنْأَى : تَبْعُدِ ، وأَصْلُ النَّأْيِ النِّيّة ، وهى الارتحال . وقولُه : طَروحا ، أى بعيدةً إذا فُعِلَتْ أَبْعَدَتْ ، ومنه : الرَّبِيع المِطْرَح ، أى البعيد المَوْقِع ؛ ومنه قولُ أبى النَّجْم : « مُعْطِيةً[3] طَرُوحا » .

---

(١) فى الأصل : « والأروية » ، وما أثبتناه هو مقتضى اللغة .

(٢) يشير إلى قوله الآتى : « فصاحب صدق » الخ .

(٣) المعطية من القسىّ : اللينة . والشطر بتمامه : « وهَنَّى مُعْطِيةً طَرُوحا » (اللسان مادة عطي) .

فإنّ آبنَ تُرْنَى إذا جِئتَكُمْ * أَراهُ[1] يُدافِـعُ قَـوْلًا بَرِيحـا

قال أبو سعيد : يقال للرَّجُل : هو آبنُ تُرْنَى وآبنُ فَرْتَنَى[2]، إذا ذُكر بلؤم ومَنْقَصة . بَرِيحا، أى تَبْلُغ منه المَشَقَّة[3] .

فصاحِبَ صِدْقٍ كسِيدِ الضَّرا * ءِ يَنْهَضُ فى الغَزْوِ نَهْضًا نَجيحا

يقول : فمِثْلَ هٰـذا الصاحبِ فآستَبْدِلى . والضَّراءُ : ماوارَاكَ من الشَّـجَر . يقول : قد آستعادَ[4] هٰذا السِّيد ـــ وهو الذِّئب ـــ الشجرَ أن يكون فيه . وقولُه : « نَجيحا »، أى سريعا ؛ ويقال : أَنْجَحَ اللهُ حاجتَـه . قال أبو سعيد : ويُوصَف الذئبُ بأن يكونَ يَأْلَف الضَّراءَ ويَرْبِضُ تحته ، وأَنْشد :

* كَسِيدِ الغَضَى العـادِى أَضَلَّ جِراءَه *

وَشِـيكَ الفُصُولِ[5] بعيدَ القُفو * لِ إلّا مُشـاحًّا به أو مُشِيحا

وَشِيكَ الفُصُول، أى سَرِيعَ الغَزْوِ[6]، وبطىءَ القُفول ؛ يقول : لايُسْرِع الآنصرافَ . وبَعيد، أى يَبْعُد . وقولُه : إلّا مُشاحا به، يقول : إلّا محمولا[7] به أو حاملا فى هذه الحال . والمُشِيح أيضا : المُبادِر المُنْكَمِش[8]، ويقال : بَطَلٌ مُشِيحٌ، أى حامِل .

---

(١) فى رواية : « يدافع عنى قولا » . (٢) فى الأصل : «قرنى» ؛ وهو تحريف .

(٣) كذا فى الأصل . وعبارة السكرى واللسان مادة ترن « أى يسمعنى بمشقه، أى بخصامه » . وعبارة اللسان (مادة برح) : « قول بريح »، أى مصوّب به . (٤) استعاد، أى اعتاد .

(٥) فى الأصل : « الفضول » ؛ وهى وان كانت رواية فى البيت إلا أن تفسير الشارح بعد يقتضى ما أثبتنا (انظر اللسان مادة فصل) . (٦) فى الأصل : « العدو » ؛ وهو تحريف .

(٧) أى محمولا به على الغزو أو حاملا عليه . (٨) المنكمش : الماضى .

تَرِيعُ[1] الغُــزاةُ وما إنْ يَرِيـ * ـعُ مُضطَمِرًا طُرَّتاهُ طَلِيحَا

تَرِيع الغُزاة، أى يَرْجعون وما إنْ يَرْجع. طُرَّتاه: كَشْحاه. وقولهُ: مُضْطَمِرا أى خَمِيصَ البَطْن من حَطَبٍ[2]. وطَلِيحًا[3]: مِن غَزْوٍ.

كسَــيْفِ المُـرادِىِّ لا نـاكِلًا * جَبـاناً ولا جَيْــدَرِيًّا قَبِيحا

يقول: كأنّه سَيْفُ يَمـانٍ[4]. والجَيْدَرِىّ: القَصير. ونـاكِلًا: على صِفَة الرَّجُل[5].

قَدَ ٱبْقَى لَكِ ٱلأَيْنُ مِنْ جِسْمِهِ * نَواشِرَ سِــيدٍ ووَجْهًا صَبِيحا

الأَيْن[6]: الإعْيـاء. يقول: أَبْقَى لكِ من جِسْمِهِ نَواشِرَ سِـيد، يقول: مِثْلَ نَواشِرِ الذِّئب الّتى فى ذِراعَيه[7]. أراد أنّ السَّفَرَ[8] لَم يُفْسِدْه. قولُه وَجْها صَبِيحا، قال: يقول: لا يتغيّر. والنَّواشر: العَصَب الّتى فى باطن الذِّراع.

---

(١) قال السكّرى فى شرح هـذا البيت: أى يسرع الغزاة الانصراف إلى أهليهم وهو مقيم فى الغزو لا يقوون على ما يقوى عليه.

(٢) من حطب، أى من هزال. والحطب بكسر الطاء: الشديد الهزال.

(٣) طليحا، أى معيبا. (٤) فسر المرادىّ بأنه السيف اليمانىّ؛ لأن مراد قبيلة من اليمن. قاله السكرى. (٥) يريد أنّ من صفة الرجل لا من صفة السيف.

(٦) قال السكرى: ليس المعنى أنه يعيا، إنما أراد الشحوب والضمر، فكأنه معيٍ وليس بمُعْى.

(٧) قال السكرى: يريد أنه شديد البطش قوى اليد كيد الذئب؛ ولم يقل الأسـد، لأن الذئب نواشره ممتدّة، وساعدا الأسد كأنه كسر ثم جبر، فليست نواشره ممتدّة.

(٨) كذا فى شرح السكرى. وفى الأصل: «السقم»؛ وهو تحريف.

أَرِبْتُ لإِرْبَتِـــهِ فانطَلَـــقْ * تُ أُزْجِى لحُبِّ الإِيابِ السَّنِيحا (١)

ويُرْوَى : المَنِيحا (٢) . وقولُه : أَرِبْتُ لِإِرْبَتِه ، يقول : كانت لى حاجةٌ فى حاجَتِه فمَضَيْتُ معه . أُزْجِى ، أى أَدْفَع عنّى الطيرَ وأَخْرُج . يقول : مَضَيْتُ معه لا أَتَطَيَّر ، فذاك إِزْجاءُ السَّنِيح . يقول : كنتُ ذا إِرْبةٍ فى الغَزْو كإِرْبةِ صاحِبِى فيه .

على طُرُقٍ كُنحورِ الرِّكا * بِ يَحْسَبُ آرامَهُنّ الصُّروحا

يقول : كأنّ أَشْراكَ (٣) الطَّـريق بَواطنُ أَعْنـاق الإِبِل . والآرام : الأَعْلام التى يُسْتَدَلُّ بها على الطُّرُق . والصُّروح : القُصور ، واحدُها صَرْح .

بِهِنَّ نَعَـامٌ بَنَـاها الرِّجا * لُ تُبْقِى النَّفائِضُ (٤) فيها السَّرِيحا

النَّعام : جمعُ نَعامة ، وهى خَشَباتٌ للرَّبِيئةِ يتّخذُها الّذين يَسْتَظِلّون بها ، تُنْصَب ويُجعَلُ عليها الثُّمَـامُ يَسْتَظِلّون تحتَها . والنَّفائض : الذين يَنْفُضون الأَرضَ يَنْظُرون ما فيها من جَيْش (٥) أو عَدُوّ . والسَّرِيح والسَّرائح : القِـدُّ الّذى تُحْرَز به النِّعال . يقال (٦) : تُبْقيه من طول تَرَقِّيها فى الجبال . قال : وكلُّ ما سُرِحَ فجُعِلَ قِطعةً فسَرِيحةٌ .

---

(١) فى رواية « اللقاء » .

(٢) المنيح من قداح الميسر : الذى لا نصيب له ولا عليه غرم .

(٣) أشراك الطريق : جواده ، شبهها فى بياضها واستقامتها بأعناق الإبل .

(٤) فى اللسان (مادة نفض) وشرح السكرى : « تلق » .

(٥) فى الأصل : « حنش » ؛ وهو تصحيف .

(٦) لعل صوابه : « يقول » .

وقال أبو ذؤيب أيضا

أَمِنْ آلِ لَيْلَى بالضَّجُوعِ وأَهْلُنا * بَنَعْفٍ قُوَىٌّ والصَّفَيَّةِ عِيرُ (١) (٢٥١)

قال أبو سعيد : النَّعْف : ما آرتَفَع عن بَطْن المَسِيل ، والنَّعْف أيضا : ما آنخَفَض عن الجبل ؛ أى مِنها (٢) عِيرٌ مَرّت بنا ونحن بهذه المواضع .

رَفَعْتُ لها طَرْفى وقد حالَ دُونَها * رِجالٌ وخَيْلٌ بالبَثاءِ (٣) تُغِيرُ

قال أبو سعيد : البَثاء من بلادِ بنى سُلَيم .

فإنّكَ عَمْرِى (٤) أىَّ نَظْرةِ ناظِرٍ * نَظَرْتَ وقُدْسٌ دُونَنا ووَقِيرُ

يريد : أىَّ نَظْرَة عَجِبٍ نَظرْتَ . وقُدْس ووَقِير : بَلدان (٥) .

دِيارُ (٦) آلّتى قالت غَداةَ لَقِيتُها * صَبَوْتَ (أبا ذِئْبٍ) وأنتَ كَبِيرُ

صَبَوْتَ ، أى أَتَيْتَ أَمْرَ الصِّبا .

تَغَيَّرْتَ بَعْدِى أم أصابَكَ حادِثٌ * مِن الأَمْرِ أم مَرَّتْ عليكَ مُرورُ

مَرّتْ عليكَ ، أى مَرّتْ بكَ حالٌ بعدَ حال .

---

(١) فى رواية واردة فى الأصل أيضا : « بنعف اللوى أو بالصفية عير » . والضجوع : رحبة لبنى أبى بكر بن كلاب . وقوىّ : واد قريب من القاوية . وصفية : هضبة يقال لها هضبة صفية . وفيها أقوال غير ذلك . (ياقوت) . (٢) منها ، أى أمنها ، ليتفق مع البيت . (٣) فى رواية « وخيل ما تزال » . (٤) فى نسخة : « حقا » مكان قوله : « عمرى » وفى نسخة : « عاشق » مكان قوله : « ناظر » . (٥) قدس : جبل عظيم بنجد . ووقير : ذكره ياقوت ولم يعين موضعه . (٦) ديار ، أى تلك ديار (السكرى) . ومن رواها بالنصب قال : أذكر ديار .

فقلتُ لها فَقْدُ الأَحِبّةِ، إنّنى * حَديثٌ بأَرْزاءِ الـكِرامِ جَديرُ (١)

أى خَلِيق .

فِراقٌ كقَيْصِ السِّنِّ فالصَّبرَ إنّه * لكلّ أُناسٍ عَثْرةٌ وجُبورُ

كقَيْصِ السِّنّ، يقال : انقاصَتْ سِنّهُ إذا انْشقّت بالطُّول، و يقال : انقاصَت البئرُ : إذا انشقّ طَيُّها .

وأَصْبَحْتُ أَمْشِى فى دِيارٍ كأنّها * خِلافَ دِيارِ الكاهِلِيّةِ عُورُ (٢) (٣)

الكاهِلِيّة : نسَبَها إلى بنى كاهِل . يقول : تلك الديارُ عُور . قال : ومنه قولُهم : خَلَفٌ أَعْوَرُ (٤) .

أُنادِى إذا أُوفِى من الأرضِ مَرْقَبًا * وإنّى سميعٌ لو أُجابُ بَصيرُ (٥)

قولُه : أُوفِى من الأرضِ مَرْقَبا ، المَرْقَبُ : المكان المرتفع الذى يقوم فيه الرَّبيئة . إذا أُوفِى : إذا أَعْلُو شَرَفًا ، وهو الارتفاع . إنّى سميع ، أى أَسمع إذا أُجِبْتُ ولكنّى لَم أُجَبْ .

كأنّى خِلافَ الصّارِخِ الأَلْفِ واحدٌ * بأَجْرَعَ لم يَغْضَبْ إلىّ نَصيرُ

قال : ويُرْوَى : « اليه نصير » . خلافَهُمْ : بَعْدَهم . والصارِخ : المستغيث والمغيث (٦) . يقول : فكأنّى واحدٌ على كَثِيبٍ من المَذَلّة بَعْدَهم .

---

(١) فى رواية : « حرىّ » . (٢) خلاف بالنصب ، أى بعد . وضبط فى اللسان مادة « عور » بضم الفاء ، قال : كأنه جمع خلف بالتحريك مثل جبل وجبال . (٣) قال ، أى الأصمعى كما فى السكرى . (٤) خلف أعور ، أى فاسد . (٥) فى رواية : « مربأ » .
(٦) المراد بالصارخ هنا المعنى الثانى .

إذا كان عامٌ مانعُ القَطْرِ ريحُه * صَبًا وشَمالٌ قَرّةٌ ودَبورُ

مانِعُ القَطْر : ليس بذى قَطْر . وقولُه : صَبًا وشَمالٌ قَرّة ، يريد أنّ رِيحَه باردةٌ لا مطر فيها .

وصُرّادُ غَيْمٍ لا يَزالُ كأنّه * مُلَاءٌ بأشرافِ الجِبالِ مَكُورُ

الصُّرّاد : الغَيْم الذى فيه البَرَد ولا ماءَ فيه . وقولُه : مَكُور ، أى معصوبٌ مثلَ كَوْرِ العِمامة على الجبل .

طَخَاءٌ يُبارِى الرِّيحَ لاماءَ تَحْتَه * له سَنَنٌ يَغْشَى البِلادَ طَحُورُ[1]

الطَّخاء : الغَيْم الّذى لا ماء فيه . وسَنَنُه : وَجْهُه الّذى يَذهب فيه ، ويقال : تَنَحَّ عن سَنَنِه[2] وسُنَنِه ، أى طريقه الّذى يأخذ فيه .

فإنّ بنى لِحْيانَ إمّا ذَكَرْتَهُمْ * ثَناهُمْ إذا أُخْنَى اللِّئامُ ظَهيرُ

يقول : إذا كان ثَناءُ اللِّئام خَنًى فإنّ ثَناءَ هؤلاء ظهيرٌ[3] مرتفع .

* * *

وقال أيضا

أساءَلْتَ رَسْمَ الدارِ أم لم تُسائِلِ * عنِ السَّكْنِ أم عن عَهْدِه بالأَوائِلِ؟

السَّكْن : جمعُ ساكن ، وهم أهلُ الدار وسُكّانها ومن يَهْوِى[4] . والمَسْكَن : المنزل نفسُه .

---

(١) الطحور : الدفوع الشديد المرّ . قاله السكرىّ . (٢) السنن بالفتح والسنن بالضم : لغتان . (٣) فسر فى اللسان مادة « ظهر » قوله : « ظهير » فى هذا البيت بالظاهر .

(٤) ومن يهوى ، أى يرتفع إليهم ويريدهم ، ومنه قوله تعالى : (فاجعل أفئدة من الناس تهوى إليهم) .

لِمَن طَلَلٌ بالمُنْتَضَى(١) غيرُ حائِلِ * عَفا بعد عَهْدٍ مِن قِطارٍ ووابِلِ

الطَّلَل : شَخْصٌ يبـدو لك من المَنْزل . والرَّسْم : الأَثَر . وقولُه : غيرُ حائل يقول : عَفا من قِطارٍ ووابِلٍ ولم يَمُرَّ به حَوْل .

عَفَا بعد عَهْدِ الحيِّ منهم وقد يُرَى * به دَعْسُ آثارٍ ومَبْرَكُ جامِلِ

الدَّعْسُ : الوَطْء الكثير ، يقال : طريق مَدْعوس اذا كانَ الوطءُ فيه كثيرا . والجامل : جماعةُ الإبل الذكور ، وليس له واحد . وقولُه : عفا ، أى دَرَس قال : ويقال : عَفَا الشيءُ : إذا كثُر ، وهذا من الأضداد .

عَفَا غيرَ نُؤْيِ الدارِ ما إنْ أُبِينُه * وأقطاعِ طُفْيٍ قد عَفَتْ فى المَعَاقِلِ

أقطاع ، أى قِطَع . والطُّفْيُ : خُوصُ المُقْل ، وهو وَرَقُه . والمَعاقِل : المنازل ترتفع عن مَجْـرَى السَّيل ، والواحد منها مَعْقِل .

وإنّ حَدِيثًا مِنكِ لو تَبْذُلِينَهُ * جَنَى النَّحْلِ فى أَلْبانِ عُوذٍ مَطافِلِ

العُوذ : الحديثاتُ النِّتاج ، والواحدة عائذ . والمَطافِل : الصِّغارُ الأولادِ والواحدة مُطْفِل . يريد أنّ لبنَ الأبكار أطيَبُ . قال أبو سعيد : وحدّثنى كُرد بنُ مِسْمَع(٢) قال : كتَب الحجّاجُ إلى عامله بفارس : أنِ ابعَثْ إلىّ بعسلٍ من عسلِ خُلّار ، من النَّحل الأبكار ، من الدَّسْتَفْشار(٣) . الدَّسْتَفْشار : الذى لم تَمَسَّه النار .

---

(١) المنتضى : واد بين الفرع والمدينة .

(٢) فى الأصل : « حلا » ؛ وهو تحريف . وخلّار : موضع بفارس ينسب اليه العسل الجيد .

(٣) فى الأصل : « أفشار الدست » ؛ وهو تحريف .

مَطافِيلَ أبكارٍ حَديثٍ نِتاجُها * تُشابُ بماءٍ مِثل ماءِ المَفاصِلِ

قال : المَفاصِل : منقطَع السَّهْل من الجَبَل، يريد طِيبَه ، لأنه يَجرى فى رَضْراضٍ[1] ، واحدُها مَفْصِل . يُشابُ : يُخلَط .

رآها الفؤادُ فاستَضَلَّ ضَلالُه * نِيافًا من البِيضِ الحِسانِ العَطابِلِ

استَضَلّ ضَلالُه ، يقول : طُلِب منه أن يَضِلّ فضَلّ . وقولُه : نِيافا أى مُنِيفةً طويلةً عظيمة، وناقةٌ نِيافٌ، وهى الطويلة المشرِفة . وواحدُ العَطابل عُطْبول. والعُطْبول : الطَّويلة العُنُق .

فإنْ وَصَلَتْ حَبْلَ الصَّفاءِ فدُمْ لها * وإنْ صَرَمَتْه فانْصَرِمْ عن تَجامُلِ

أخَذَه من قول امرئ القيس :

أفاطِمَ مَهْلًا بعضَ هٰذا التدلُّلِ * وإنْ كنتِ قد أزْمَعْتِ صُرْمِى فأَجْمِلِي

وإن كنتِ قد ساءَتْك مِنِّى خَلِيقةٌ * فسُلِّى ثِيابِى مِن ثِيابِك تَنْسُلِ

لَعَمْرِى لأنتَ البيتُ أُكرِمُ أهْلَه * وأَجْلِسُ فى أفْيائِهِ بالأصائِلِ

وما ضَرَبٌ بيضاءُ يَأْوِى مَلِيكُها * إلى طُنُفٍ أعْيَا بِراقٍ ونازِلِ

الضَّرَب : العسل الأبيضُ الّذى قد صَلُب واستَرْخى وليس برقيقٍ سائل؛ يقال : قد استَضْرَب العَسَلُ . والطُّنُف : مانَتَأَ من الجبل ونَدَر منه . وقوله : أعْيا بِراقٍ ونازِلٍ ، أى أعْيا المرتقِىَ والنازلَ لم يُقْدَر على مَأْتاتِه مِن صُعوبتِه .

(١) الرضراض : مادقّ من الحصى .

تُهالُ العُقابُ أنْ تَمُـرَّ بَرِيْده * وتَرمِى دُرُوءٌ دُونَه بالأَجادِلِ

قال : يريد تُهالُ وتَهابُه من آرتفاعِه . والرِّيْد : الناحيةُ من الجبل . والدَّرْءُ : العِوَج فى الجَبَل ؛ ومِن ذا قيل : بين القَوْمِ دَرْءٌ ، أى عِوَج . والأَجادِل : الصُّقور . يقول : فهى تُزْلِق الصقرَ من مُلُوسَتِها .

تَنَمَّى بها اليَعْسُوبُ حتى أَقَرَّها * إلى مَأْلَفٍ رَحْبِ المَباءةِ عاسِلِ

تَنَمَّى : ارتَفَع . يقول : تَنَمَّى اليَعْسوبُ بهٰذه النحلِ حتى جعلَها فى مَأْلَفِه . والمَباءة : مَرْجِع الإبل . يقول : مَبِيتُها الّذى تَأْوِى إليه ، فضَرَبَه مَثَلا . يقول : هى إذا رجعتْ رجعتْ إلى مكانٍ واسع . الرَّحْبُ : الواسع . وعاسِل : كثير العسل ، كما يقال : لابِنٌ وتامِرٌ .

فلو كان حَبْلٌ من ثَمانِينَ قامَةً * وسَبْعِينَ باعًا نالَها بالأَنامِلِ

يقول : فلو كان الحبلُ الّذى تَدَلَّى عليه الى الوَقْبة ثمانينَ قامةً وسبعين باعا . نالَها بالأنامل : لنالَتْها يَدُه ، يَعْنِى الوَقْبَة ، وهو موضع العسل . والخَلِيّة : بيتُ النّحل يُعمَلُ له مِثْل الرّاقود يَعْسِل فيه النحلُ .

تَدَلَّى عليها بالحِبالِ مُوَثِّقًا * شَدِيدَ الوَصاةِ نابِلٌ وآبنُ نابِلِ

موثِّق : قد أَوْثَق حبلَه بأعلى شىء مرتفِع . شديد الوَصاة ، أى شديد الحِفاظ والحِفظِ لما تَوَصَّى به . وقولُه : نابل ، أى حاذق قد مَرَنَ وجَرَّبَ . وآبن نابل : ابنُ حاذق . وقال بعضُ الهُذَلِيِّين لصَخْر الغَىّ :

فآنُلْ بِقَوْمِكَ إمّا كنتَ حاشِرَهُمْ * فكلُّ حاشرٍ مجموعٌ له نَبَلُ

يقول : كن حاذقا بسياستهم .

إذا لَسَعَتْه الدَّبْرُ لَمْ يَرْجُ لَسْعَها * وخالَفَها فى بَيْتِ نُوبٍ عَوامِلِ

قال : وربّما أُنشِدتْ « وحالفَها » . قوله : لم يَرْجُ ، أى لم يَخْشَ لَسْعَها . والنُّوب : الّتى تنوب ، تجىءُ وتَذْهَب .

فَحَطَّ عليها والضُّلوعُ كأنّها * من الخَوفِ أمْثالُ السِّهامِ النَّواصِلِ

قال أبو سعيد : السّهم إذا آستَرْخَى نَصْلُهُ تَقَعْقَعَ . يقول : فيُسْمَع لأضلاعِ هٰذا تقبُّضٌ ورَجَفانٌ مِن الخَوف .

فشَرَّجَها مِن نُطْفةٍ رَجَبِيّةٍ * سُلافةَ مِن ماءِ لِصْبٍ سُلاسِلِ

شَرّجَها ، أى خَلَطها . يقول : خَلَط هذه العسلَ بماءِ سحابةٍ أصابتْهم فى رجب . والشَّرِيج : أحدُ الخَلِيطَين . قال : والاثنان شَرِيجان . قال : ويقال : قاءَ فلانٌ قَيْئًا شَرِيجا ، أى لحمًا ودَما . وأنشَدَنا أبو سعيد :

إذا أُكْرِهَ الخَطِّىُّ فيهم تَجَشَّئُوا * شَرِيجَيْنِ من لَحْمِ الحَنَازِيرِ والخمرِ

والنُّطْفَة : الماءُ . يقال : أرضُ بنى فلانٍ أعذبُ أرضِ اللهِ نطفةً . ورَجَبِيّة : جعَلَها فى الشّتاء ، وذلك أبرَدُ لها . سُلافة : سَهْلة المَدْخَل فى الحَلْق . واللِّصْب : الشَّقّ فى الجبل ضَيّقا . والسُّلاسِل : سَهْلٌ يَجرِى فى مَجْرًى سَهْل .

---

(١) فى الأصل : « الخمر » والصواب ما أثبتناه ، كما يستفاد من سياق الكلام ومن اللسان (مادة شرج) .

بماءٍ شُنَانٍ زَعْزَعَتْ مَتْنَه الصَّبَا * وجادَتْ عليهِ دِيمَةٌ بعدَ وابِلِ

ويُرَوَى : بِمـاءِ شِنانٍ . الشُّنان : الّذى يَسـيل من الجبـل متفرِّقا فَيَتشـنَّن أى يَتفرّق . والدِّيمة : المطرُ الساكن الدائم .

بأَطْيَبَ مِنْ فِيها إذا جِئْتَ طارِقًا * وأَشْهَى إذا نامَتْ كِلابُ الأَسافِلِ

الأَسافل : أسْفَل الأَحْوِية[1] يكون فيها الرِّعاءُ والكلاب ، فلهُمْ أصواتٌ وجلَبَة ؛ قال : وهُمْ آخِرُ مَن يَهْدَأُ .

ويَأْشِبُنى فيهـا الأُولاءِ يَلُونَها * ولو عَلِموا لم يَأْشِبونِى بطَائِلِ

الأَشْب : الخَلْط ، ومِنْ ثَمَّ قيل : مَأْشوب . لَمْ يَأْشِبونى ، أى لم يَخْلِطوا علىَّ الكَذِبَ . يقول : إنمـا نلتُ شيئا دونَ مايقولون ؛ وأنشدنا :

أَنَّى قَطَعْتِ جَـدِيدَ الحِبا * لِ عَنّا وغَـيَّرَكِ الآشِـبُ

وأُنشد للحارث بن ظالم :

أنا أبو لَيْـلَى وسَـيْفِى المَعْـلُوبْ[2] * هل يَمْنَعَنْ ذَوْدَكَ ضَرْبٌ تَذْبِيبْ

* ونَسَبٌ فى الحَىِّ غيرُ مَأْشُوبْ *

ولو كان ما عند ٱبنِ بُجْرَةَ عِندَها * من الخَمْرِ لَم تَبْلُلْ لَهَـاتِى بِناطِلِ

الناطِل : مِكْيالٌ تُكالُ به الخَمْر ؛ وأَنْشَدَنا للَبِيد :

* تُكَرُّ عليهـا بالمِـزاجِ النَّيـاطِلُ *

---

(١) جمع حواء ، وهو جماعة البيوت .

(٢) المعلوب : اسم سيفه .

فتِلْكَ التّى لا يَبْرَحُ القَلْبَ حُبُّهَا * ولا ذِكْرُها ما أَرْزَمَتْ أُمُّ حائِلِ

أَرْزَمَتْ : حَنّت . والحائل : الأنثى من أولاد الإبِل، والذَّكَر : سَقْب .

وَحتّى يَؤُوبَ القارِظانِ كِلاهُما * ويُنْشَرَ فى القَتْلَى كُلَيْبٌ لِوائِلِ (٢٧)

قال أبو سعيد : القارِظ يقال : إنه يَذْكُرُ بنُ عنزَةَ بنِ أسدِ بنِ ربيعة ، خرج يَطْلُب القَرَظ ، فلم يَرْجِع ، وكان خُزَيْمَةُ بْن نَهْدٍ عَشِقَ فاطمةَ بنتَ يَذْكُر، فطلَبها فلم يَقْدِر عليها ، فاجْتَمَعوا فى مَرْبَع ، فلما تَجَرَّمَ الرَّبيع ارتحلتْ فرجعتْ إلى منازِلها فقيل : يا خُزَيمة ، لقد ارتحلَتْ فاطمة . قال : أمَا إذا كانت حَيّةً ففيها أَطْمَع ؛ وأَنْشَأَ يقول :

إذا الجَوْزاءُ أَرْدَفَت الثُّرَيّا * ظَنَنْتُ بآلِ فاطِمَةَ الظُّنُونا

وحالَتْ دُونَ ذٰلكَ مِنْ هُمُومٍ * هُمُومٌ تُخْرِجُ الداءَ الدَّفِينا

ثم خرج يَذْكُر وخُزَيْمَةَ يَطْلُبان القَرَظ ، فمَرّا بقَلِيبٍ فاستَقَيا ، فسَقَطَت الدَّلْو ، فنزل يَذْكُر ليُخْرِجَها ، فلما صار إلى البِئرِ منَعَه خُزَيْمَةُ الرِّشاء ، وقال : زَوِّجْنى فاطمة . قال : على هٰذه الحال اقتِسارا؟ أَخْرِجْنى أَفْعَل . قال : لا أفعل . فتركَه حتّى مات فيها ، فهُما القارِظان .

* * *

وقال أبو ذؤيب أيضا

وذلك أن حَيّاً من بنى سُلَيم بَيَّتوا أُناسا من هُذَيل فقتلوهم تلك الليلةَ قتلًا شديدا وكان أبو ماعِزٍ أسفلَ من الدار التى أُصيبت فى حَدِّ هُذَيل ، فسَمِع الهاتِفةَ فى آخرِ اللّيل فيمن معه ، فأَتاهم فوَجَدَ القومَ قد قُتِلوا ، فلذٰلك قال أبو ذُؤَيْب :

فـــلو نُبِـــذوا بأبى ماعِزٍ * حَديدِ السِّنان وشاهِى البَصَرْ

قال : وكانوا قَتَلُوهم بمكانٍ يقال له « الهُزَر »، فقال أبو ذؤيب يَرْثِى آبنَ عُجْرَة :

عَرَفْتُ الدِّيارَ لِأُمِّ الرَّهِيـ * ـنِ بين الظُّبـاءِ[1] فَوادِى عُشَرْ

أَقامَتْ به وآبتَنَتْ خَيْمَـــةً * على قَصَـبٍ وفُراتِ النَّهَـرْ

قال : ويُروَى « وفُراتِ نَهِر » . قال أبو سـعيد : يقول : هى مقيمةٌ بين رَكايا[2] وبين ماءٍ عَذْبٍ يَجْـرِى . وكلُّ فُـراتٍ عَذْبٌ . يقـول : فهى تَشْرَب من الرَّكايا ، وكلُّ ماءٍ كَثُرَ فقد آستَنْهَر .

تَخَـيَّرُ مِن لَبَنِ الآرِكـا * تِ بالصَّـيْفِ بادِيةً والحَضَرْ

قولُه : الآرِكات، قال : كأنّها كانت بِبلَدٍ يُنْبِتُ الأَراك، ولم يُرِد أنّ لَبَنَ الّتى تأكل الأَراكَ أطيَبُ الأَلْبان، ولٰكن كلُّ ما ثَبَتَ فى مَكانٍ فقد أَرَكَ يأرِكُ أُرُوكا، وأصلُه من الأَراك .

أَلِكْنِي إِلَيْهَـا وخَيْرُ الرَّسُـو * لِ أَعْلَمُهُـمْ بنَواحِى آلْخَـبَرْ

قال أبو سعيد : الرسولُ يَصْلُح أن يكون واحدا وجماعة . وقوله : أعلَمُهم بنواحى آلْخَـبَر[3]، أى يَعرِف شَـوا كلَ الأمور ، إذا رأَى طَرَفَ الأمرِ أعجَبَـه . وناحِيَتُه : شاكِلَتُه .

---

(١) الظباء : واد بتهامة . ووادى عشر : شعب لهذيل .

(٢) ركايا : تفسير للقصب .

(٣) كذا ورد هذا اللفظ فى الأصل ؛ ولعل صوابه « تيقنه » أو ما يفيد هذا المعنى .

بآيَــةِ ما وَقَفَتْ والرِّكا * بُ بَيْنَ الحَجُونِ وبين السَّرَرْ

الحَجُون : عليه سَقيفةُ زِياد بنِ عبيد الله أحدِ بنى الحارث بن كعب ، وكان على مكّة . (والسَّرَر) : على أربعة أميال من مكّة على يمين الجبل ، وكان عبد الصمد ابنُ علىّ قد بَنَى عليه مسجدا .

فقــالت تَبَرَّرْتَ فى جَحْفَــا * وما كنتَ فينا جَديرا بِبِرّْ

يقول[1] : كنتَ تحدّثنا وتكلّمنا ، ثم أَراكَ تألّهْتَ . ويُرْوَى :

* وما كنتَ فينا حَديثًا[2] بَرّْ *

وأَعْــلَمُ أَنّى وأُمَّ الرَّهِــيـ * ـنِ كالظَّبْيِ سِيقَ لحَبْلِ الشَّعَرْ

قال : يقول : أَعلم أَنّ لُقَيْتى إياها كالظَّبْيِ سِيقَ لِحبالة ، أى تلبُّسى بها[3] وتَعَلُّقى بحبِّها مِثْل الحِبالة تَعْلَقُه . وزعم[4] أنه جَعَل نفسه مِثلَ الظَّبْى .

فبَيْنَــا يُسَــلِّمُ رَجْــعَ اليَــدَيْـ * ـنِ باءَ بِكِفَّــةِ حَبْــلٍ مُمَــرّْ

يسلِّم رَجْعَ اليدَين ، يقول : يَطَأُ وطْئًا سَلِيما . إذْ باءَ ، أى رجع . بِكِفّةِ حبلٍ مُمَرّ ، قد عَلِقَ إحدى قوائمه . وباءَ [الدَّمُ][5] بالدَّمِ ، إذا جُعِل هٰذا بهٰذا . ومُمَرّ : شديدُ الفَتْل . وبِكِفّة بكسر الكاف .

---

(١) كذا فى الأصل . ولعله : « تقول كنت تحدثنا » الخ أو : « يقول قالت كنت » الخ .

(٢) فى الأصل : « جديرا » وفيه تكرار مع ما سبق ؛ وما أثبتناه عن السكرىّ .

(٣) فى الأصــل : « تلبس بى » .

(٤) كذا وردت هــذه الجملة فى الأصل . ولعلها « وزعم أنه مثل الظبى » ؛ أو « وجعل نفسه مثل الظبى » .

(٥) زيادة يقتضيها سياق الكلام .

فراغَ وقـــد نَشِبَتْ فى الزِّمـــا * ع فاستَحْكَمَتْ مِثْلَ عَقْدِ الوَتَرْ

يقول : ذهب يَرُوغُ وقد نَشِبَتْ [فى] إحدى قوائمه ، راغَ : جالَ ، والزِّماع : جمعُ زَمعة ، وهى لَحمةٌ زائدةٌ خَلْفَ الظِّلْف ، وهى الشَّعَرات المجتمعاتُ مِثلَ الزَّيْتُونة .

وما إنْ رَحِيقُ سَبَتْهـا التُّـجا * رُ مِنْ أَذْرِعاتٍ فَوادِى جَدَرْ (١)

السَّبْءُ : الشِّراء . وأَذْرِعات : بالشأم . وجَدَر : موضع .

سُـلافَةُ راحٍ تُرِيكَ القَـذَى * تُصـفَّقُ فى بَطْنِ زِقٍّ وجَـرّْ

السُّـلافةُ : ما يَنزِل منهـا أوّلا ؛ ويقال : السُّلاف ما سَلَف منهـا مِن عصيرٍ يسيل . إذا أُلقِى العنبُ بعضُه على بعض فانعَصَر منه شىءٌ فذلك السُّلاف ، وتُصفَّق : مِثلُ تُرَوَّق ، أى تُحوَّل من إناءٍ فى إناءٍ آخر . قال : ويُروَى أيضا : «تُعتَّق» .

وتُمزَجُ بالعَـذْبِ عَذْبِ الفُـرا * تِ زَعْزَعَه الرِّيحُ بعـدَ المَطَـرْ

تَحَـدَّرَ عن شاهِقٍ كالحَصِيـ * ـرِ مُسْـتَقْبِلَ الرِّيحِ وآلْفَيْءُ قَـرّْ

شاهِق كالحَصير ، أراد عُرْض جَبَـلٍ أملسَ له حُبُكٌ كأنّهـا حصيرٌ من جَريدٍ قد نُسِـجَ .

فشَـجَّ بـه ثَبَراتِ الرِّصـا * فِ حتّى تَـزَيَّلَ رَنْقُ المَـدَرْ

قوله : فشَجَّ به ، أى علا به . والثَّـبَرات : واحدُها ثَبْرة ، وهى نِقارٌ فى الحجارة متراصِفةٌ مِثـل الصَّهاريج . حتى تَزَيَّلَ رَنْقُ المَدَر ، يقول : إذا دَخَلَها المـاءُ خرج

(١) موضع ، أى بين حمص وسلمية .

منها [ماء][1] فيها [مِن غُثا][1]، وصَفا الماءُ، واحدةٌ إلى واحدة، ويَمْضِى رَنْقُه[2] ويبقى صَفْوُه[2].

بفاء وقد فصلته الشَّما * لُ عَذْبَ المَذاقةِ بُسْرًا خَصِرْ

يقول: جَرَتْ عليه فتقطَّع وصار له حُبُك. وبُسْر: غَضّ؛ وأنشدنا:

رَعَتْ بارضَ البُهْمَى جَميمًا وبُسْرةً * وصَمْعاءَ حتّى آنفَتْها نِصالُها[3]

خَصِر: بارد.

بأطيَبَ منها إذا ما النُّجو * مُ أَعنَقْنَ مِثْلَ تَوالِى البَقَرْ

أَعنَقْن: تَصَوَّبْن فتُرَى مَآخيرُهنّ فى الغَوْر كما تُرَى مآخيرُ البَقَر إذا أَعنَقَتْ. والتَّوالِى: الأَواخِر.

فدَعْ عنكَ هذا ولا تَغْتَبِطْ * لخَيرٍ ولا تَبتَئِسْ لِضُرّ[4]

يقول: ولا تَبتَئِسْ عند الضُّرِّ إذا نزل بك. قال: وحدَّثنى عيسى بنُ عمرَ قال: أنشَدَنى ذو الرمّة[5]: «وظاهِرْ لها مِنْ يابِسِ الشَّخْتِ» ثم أَنْشَدَنى: «من بائس». فقلتُ: ما هذا؟ فقال: بائسٌ ويابسٌ، مِنَ البُؤْسِ واليُبْس.

---

(١) التكملة عن السكرى. (٢) ورد فى الأصل هاتان الكلمتان كل واحدة منهما موضع الأخرى.

(٣) البيت لذى الرمة، كما فى اللسان مادة «بسر» والنبات أوّله البارض، وهو كما يبدو فى الأرض، ثم الجميم، ثم البسرة، ثم الصمعاء، ثم الحشيش. وآنفتها، أى جعلتها تشتكى أنوفها.

(٤) فى الأصل: «ولا تبتئس لضرّ»؛ وهو غير مستقيم الوزن؛ وما أثبتناه عن السكرى.

(٥) البيت بتمامه:

وظاهِرْ لها من يابس الشخت واستعن * عليها الصبا واجعل يديك لها سترا

يصف النار. والشخت: الدقيق من الحطب.

(٣٨) وخَفِّضْ عليكَ مِن النائبـات * ولا تَـكُ منهـا كَئيباً بِشَـرّْ

كئيبا، أى حزينا .

فإنّ الرِّجالَ إلى الحـادِثا * تِ ــ فآستَيْقِنَنّ ــ أَحَبُّ الجُزُرْ

قال : يقول : إنّ الموتَ مُولَعٌ بالناس .

أَبَعْـدَ ابنِ عُجْـرةَ لَيْثِ الرِّجا * لِ أَمْسَى كأنْ لم يَكُنْ ذا نَفَـرْ

ابنُ عُجْرة : هُذَلىّ . ذا نَفَر : ذا جماعة .

وهمْ سَـبْعةٌ كعَوالى الرِّما * حِ بِيضُ الوُجوه لِطافُ الأُزُرْ

عاليةُ الرُّمْح : صَدْرُه . لِطافُ الأُزُر : خِماصُ البطون .

مَطاعيمُ للضَّـيْفِ حِينَ الشِّـتا * ءِ قُبُّ البُطونِ كَثيرُو الفَجَرْ

أى عَظيمو الفِعال يتفجّرون . والفَجَر : المعروف(١)، وأنشدنى :

* بِذِى فَجَـرٍ تأْوِى إليه الأَرَامِلُ *

قُبُّ البُطون : خِماصُ البُطون .

فيالَيْتَهـمْ حَـذِرُوا جَيْشَهُـمْ * عَشِـيّةَ هُمْ مِثْـلُ طَيْرِ الحَمَـرْ

يقول : عَشِيّةَ يَسْتِرون(٢) لهم كما تَسْـتِرُ الطيرُ فى الحَمَـر . يقول : فليتهم كانوا حَذِروهُمْ إذْ هم يَخْتِلونهم .

---

(١) فى الأصل : « بالمعروف » ؛ والصواب حذف الباء، كما يستفاد من كتب اللغة وشرح السكرى .

(٢) فى الأصل : « يسيرون لهم كما تسير » .

فَلَوْ نُبِذوا بأَبِي ماعِزٍ * حَدِيدِ السِّنانِ وشاهِي البَصَرْ

يقول : فلو رُمُوا به . وشاهِي البَصَر، أى عالِي البَصَر وحديدُه، ليس بمنكِّس مُغْيِض . يقول : هو سامِي الطَّرْفِ . ويُرْوَى : «حَدِيدِ السلاحِ حَدِيدِ البَصَرْ» .

وبِابْنَىْ قُيَيْسٍ ولَمْ يُكْلَمَا * إلى أنْ يُضِيءَ عَمُودُ السَّحَرْ

« إلى أنْ يُضِيءَ عَمودُ السَّحَر » قال : ليلةً الى الصُّبْح . ويُرْوَى : السَّجَر وهى الحُمْرة . قال أبو سعيد : « ولَمْ يَشْجَبَا » قال : والشَّجَبُ : الهَلاك . قال : ويقال : شَجَبَ يَشْجُبُ اذا هَلَك؛ وأنشَدَنا أبو سعيد :

فمَنْ كان فى قَتْلِه يَمْتَرِى * فإنّ « أبا نَوْفَلٍ » قد شَجَبْ

لَقَالَ الأَباعِدُ والشّامِتُو * نَ كانَتْ كَلَيْلَةِ أَهْلِ الهُزَرْ

الشامِتون : القومُ الّذين نُبِذوا بأبى ماعِز . قال : وليلةُ أَهْلِ الهُزَر : يومٌ يُضرَب به المَثَل ، وهى وَقعةٌ قديمةٌ لهُذَيل . قال : وهو مِثلُ قوله :

مَحَلًّا كَوَعْساءِ القَنافِذِ ضارِبًا * به كَنَفًا كالمُخْدِرِ المتأجِّمِ (١)

* * *

وقال أبو ذؤيب أيضا

أَلَا هل أَتَى أُمَّ الحُوَيْرِثِ مُرْسَلٌ * نَعَمْ خالِدٌ إن لَمْ تَعُقْه العَوائقُ

يُرَى ناصِحًا فيما بدا وإذا خَلَا * فذلكَ سِكِّينٌ على الحَلْقِ حاذقُ

(١) يصف موضعا شاق المسلك لا يوصل إليه . والقنافذ : جبال غير طوال . والمشابهة هنا غير ظاهرة .

قال : ويُروَى «على الحَاْقِ حالِقُ» . وقولُه : حاذِق . قال : يقال : حَذَق الحَبْلَ ، إذا قَطَعَه . وكان الأصمعىُّ لا يَعرِف إلّا حَذَق يَحْذِق، إذا قَطَع . ويقال: خَلٌّ حاذِق، أى ماضٍ جيّد (١) . قال أبو سعيد : وحاذِق وحالِقٌ سواء، ولكنها فى هٰذا الموضع حالِقٌ .

وقد كانَ لى دَهْرًا قَديمًا مُلاطِفًا * ولَم تَكُ تُخْشَى مِن لَدَيْه البَوائِقُ

قال : البائقةُ ما انفتَحَ عليكَ انفِتاحا . ويقال : جاءَتْنى بائقةٌ من عِنـد فلان أى أمرٌ يَنْفَتِح، ولَم أَسمَعْ ببائق، ويقال : انباقَتْ عليهم بائقةٌ .

وكُنْتُ إذا ما الحَرْبُ ضُرِّسَ نابُها * لجـائحةٍ والحَيْنُ بالنّاس لاحقُ

ضُرِّسَ نابُها ، يقول : جُعِلَتْ ضَرُوسا : سيّئةَ الخُلُق . قال : وهٰـذا مَثَلٌ كأنّها حُرِّبَتْ وأُغْضِبَتْ . وناقةٌ ضَرُوسٌ : اذا كانت سيّئةَ الخُلق ؛ وأنشَدَنا لبِشْر ابن أبى خازِم الأَسَدِىّ :

عَطَفْنا لهمْ عَطْفَ الضَّروسِ مِنَ المَلا * بَشَهْبـاءَ لا يأتى الضراءَ رَقيبُها

شَهْباء : كَتِيبةٌ بَيْضاءُ مِن كَثْرة السِّلاح ؛ والشُّهْبةُ : البَيْاض . والشَّهَب : البَياض . والضَّراءُ : ما وَارَاكَ من الشَّجَر . والخَمَر : ما وَاراكَ مِن كلِّ شىء من شجر وغيره .

وزافَتْ كَمَوْجِ البَحْرِ تَسْمُو أَمامَها * وقامَتْ على ساق وآنَ التّلاحُقُ

---

(١) لعل صوابه : « حامض » .

ويُروَى : "وماجَتْ كَمَوْجِ البَحْرِ أَرْخَى سُدُولَه * وقامَتْ على ساقٍ". ويقال: سُدْلٌ وسُدُول ، وهو ما أَسْدَلْتَ ، أى أَرْخَيْتَ مِن شَىء . وقولُه : تَسْمُو أى تَمْضِى قُدُمًا . يقول : الحَرْبُ تَسْمُو . وآنَ التَّلاحُقُ ، أى حانَ .

أَنُوءُ به فيها فيَأْمَنُ جانِبِى * ولو كَثُرَتْ فيها لَدَىَّ البَوَارِقُ

أَنُوءُ به ، أى أَنْهَضُ به فيها فيأمَنُ جانِبِى . والبَوارِق : جمعُ بارِقة ، وهى السُّيوفُ وما بَرَقَ من السِّلاحِ . جانِبُه : شِقه .

ولٰكنْ فَتًى لَم تُخْشَ منه بَخِيعةٌ * حَدِيثًا ولا فيما مَضَى أنتَ وامِقُ

يقول : ولكنْ فَتًى أنت واثقٌ به لَم تأتِك منه فاجِعةٌ ، أنتَ واثِقٌ به فيما مَضَى . وامِقٌ : مُحِبٌّ .

أَخٌ لكَ مأمونُ السَّجِيّاتِ خِضْرِمٌ * إذا صَفَقَتْه فى الحُروبِ الصَّوافِقُ

خِضْرِم : رَغِيب الخُلُق . وصَفَقَتْه : قَلَبَتْه .

نُشَيْبَةُ لَم تُوجَدْ له الدهرَ عَثْرَةٌ * يَبُوحُ بها فى ساحةِ الدّارِ ناطِقُ

العَثْرة : الزَّلّة .

نَماهُ مِن الحَيَّيْنِ قِرْدٍ ومازِنٍ * لُيُوثُ غَداةَ البَأْسِ بِيضٌ مَصادِقُ

مَصادِق : [ذَوُو] مَصادِقَ فى القتال .

هُمُ رَجَعوا بالعَرْجِ والقومُ شُهَّدٌ * هَوازِنَ تَحْدُوها حُماةٌ بَطارِقُ (٢٩)

تَحْدُوها أى تَسُوقُها . وهَوازِن [مِن] قَيْس .

* * *

وقال أيضـا (١)

ما حُمِّـــلَ البُخْتِيُّ عامَ غِيـارِه * عليه الوُسُوقُ بُرُّها وشَـعِيرُها

عامَ غِيارِه أى عامَ مِيرَتِه ؛ يقال : خرج فلانٌ يَغِيرُ أهـلَه اذا خرج يَمِيرُهم .

والوَسْقُ : الحِمْل .

أَتَى قَرْيةً كانت كثيراً طَعامُها * كَرَفْغِ التُّرابِ كُلُّ شىءٍ يَمِيرُها

قال أبو سعيد : يقال للأرض إذا كانت كثيرةَ التراب : هٰذه رَفْغٌ من الأرض (٢) .

فقيلَ : تَحَمَّلْ فَوقَ طَوْقِكَ إنّها * مُطَبَّعَـةٌ مَن يَأْتِهـا لا يَضِـيرُها

مُطَبَّعة : مملوءة . طَوْقك ، يقول : طاقتك .

بأَعظمَ ممّـا كنتُ حَمّلتُ خالدًا * وبعضُ أمانات الرجال غُرورُها

غُرورُها : ماغَرَّ منها .

ولو أنّنى حَمّلْتُـه الـبُزْلَ لَم تَقُمْ * به البُزْلُ حتّى تَتْلَئِبّ صُدورُها

تَتلئبّ : تمتدّ وتَتَابَعُ .

خَليلِي الّذى دَلّى لِغَىٍّ خَلِيلَتِي * فَكُلًّا أَراهُ قد أَصابَ غُرورُها

---

(١) سيذكر الشارح فى أول القصيدة التالية سبب هذه القصيدة والتى بعدها ، فانظره ثم .

(٢) فى كتب اللغة أن الرفغ كما يوصف به التراب الكثير توصف به الأرض ذات التراب الكثير .

قال : يقال : إنما أنتَ عُرّة . يريد : إنما أنتَ عُرّةٌ من العَرِر[1] . ويقال : لأَعُرّنّكَ بشَرٍّ ، أى لأُلطّخنّك بشَرّ .

فشأْنَكَها إنّى أَمِينٌ وإنّنى * إذا ما تَحالَى مِثلُها لا أَطُورُها

تَحالَى ، أى حَلَا فى صَدْرى ، ويقال : حلا يَحْلو حلاوةً . لا أَطُورُها : لا أُقَرِّبُها[2] ، من قولهم : لا تَطُرْ حَرانَا .

أُحاذِرُ يَوْمًا أن تَبِينَ قَرِينَتِى * ويُسْلِمَها جِيرانُها ونَصِيرُها

قال : ويُروَى إخوانُها ونَصيرُها ؛ ويُروَى أيضا : أجْوارُها . والقَرِينة فى هذا الموضع[3] : الصاحبة .

رَعَى خالدٌ سِرّى لِيالَى نفسُه * تَوالَى على قَصْد السَّبِيلِ أُمورُها

فلمّا تَراماه الشَّبابُ وغَيُّه * وفى النّفس منه فِتنةٌ وفُجُورُها

قولُه : تَراماه الشَّباب ، كما يقال للرجل[4] : تَرامَى الفَلَاةُ[5] بالرّجل ، وتَرامَى الجُنون بالرجل : لَجَّ به .

لَوَى رأْسَه عنّى ومالَ بوُدّه * أَغانِيجُ خَوْدٍ كان قِدْماً يَزُورُها

---

(١) كذا بالأصل . وفيه اضطراب لا يخفى ، والمراد واضح .

(٢) حرانا ، أى ناحولنا . وفى الأصل : « عرانا » ؛ وهو تحريف .

(٣) عبارة السكرى : القرينة فى هذا الموضع النفس ، وفى غير هذا الموضع الصاحبة ، أى أحاذر أن أموت فيبقى على إثمه وعاره .

(٤) قوله : « للرجل » كذا فى الأصل . والكلام مستغن عنها .

(٥) كذا فى السكرى . وفى الأصل : « الكلام » وهو تحريف .

يُطيلُ ثَواءً عندَها ليَرُدَّها * وهيهاتَ منه دُورُها وقُصورُها

وقاسَمَها باللهِ جَهْدًا لأنتمُ * أَلَذُّ من السَّلْوَى إذا ما نَشُورُها

نَشُورُها : نأخذها . والنَّشْور : أخذُ العَسلِ من موضعها .

فَلم يُغْنِ عنه خَدْعُه حينَ أَعْرَضَتْ[1] * صَرِيمَتَها والنفسُ مُرٌّ ضَمِيرُها

ولَم يُلْفَ جَلْدًا حازمًا ذا عَزِيمةٍ * وذا قُوّةٍ يَنْفى بها مَن يَزُورُها

فإنْ كنتَ تَشْكُو من قريبٍ مَخَانةً[2] * فتِلكَ الجَوازِى عَقْبُها ونُصُورُها[3]

عَقْبُ كلِّ شىء : [شىءٌ][4] يَجىءُ بعدَ شىء .

وإن كنتَ تَبغِى للظَّلامةِ مَرْكَبًا * ذَلولًا فإنِّى ليس عندى بَعِيرُها

نشأتُ عَسِيرًا لم تُدَيَّثْ عَرِيكَتى * ولَم يَعْلُ يوما فوقَ ظَهْرِى كُورُها

العَرِيكة : السَّنام؛ وهذا مَثَلٌ ضَرَبَه . وتُدَيَّث : تُلَيَّن ، والكُورُ : الرَّحْل . يقول : فأنا لَم أَذِلَّ لأحد .

فلا تَكُ كالثَّوْرِ الّذى دُفِنتْ له * حَدِيدةُ حَتْفٍ ثمّ ظَلَّ يُثِيرُها

---

(١) فى السكرىّ : « أزمعت » ، وهى الرواية الجيدة . وأعرضت هنا مضمنة معنى أزمعت ، أى أعرضت عنك مزمعة صريمتها . (٢) كذا فى السكرىّ . وفى الأصل : « مخافة » ؛ وهو تحريف .
(٣) قال فى اللسان مادة « نصر » : نصورها ، يجوز أن يكون جمع ناصر ، كشاهد وشهود ، وان يكون مصدرا ، كالخروج والدخول . (٤) عن السكرىّ .

لا يُبْعِــدَنّ اللهُ لُبَّــكَ إذْ غَزَا * فسافَرَ والأَحلامُ جَــمٌّ عُثورُها

قولُه : سافَر، أى لم يكن معك، وهذا مَثَلٌ ضَرَبَه، مِثلُ قولك : عزَبَ عنه عَقْلُه ، أى لم يكن معه .

وكنتَ إماما للعَشِــيرةِ تَنْتَهِى * إليكَ إذا ضاقتْ بأَمرٍ صُدُورُها

لَعَــلَّكَ إمّا أُمُّ عَمْــرٍو تَبَدَّلَتْ * سِواكَ خليلاً شائِمِى تَستَحِيرُها[1]

تَستَحِيرُها[1] : تستعطِفها . يقال : حارَ ، إذا رجَع ، يريد تستحيرها حتّى ترجع إليك أُمُّ عَمرٍو .

فلا تَجزَعَنْ مِن سُنّةٍ أنتَ سِرْتَها * وأوّلُ راضٍى سُنّةٍ من يَسيرُها

فإنّ الّتى فينا زَعمتَ ومثلَها * لَفِيــكَ ولكنّى أراكَ تَجُورُها

يقول : التى فينا زعمتَ مِن المَساءةِ .

تنقَّذْتَها من عَبْدِ عَمْرِو بنِ مالِكٍ[2] * وأنتَ صَفِىُّ النَّفْسِ منه وخِيرُها

قال : ويُروَى : « وأنتَ صَفِىُّ نفسِه وسَجِيرُها » . سَجِيرُه : صَفِيُّه . وقولُه : تنقّذْتَها ، أى أخذتَها ؛ ويقال : خيلٌ نَقائِذ ، أى أُخِذتْ من أحياءٍ شتّى .

---

(١) فى شرح السكرى واللسان : (مادة خور) « تستخيرها » بالمعجمة ، وفسر بما هنا ، وأصله أن يأتى الصائد ولد الظبية فى كناسه فيعرك أذنه ، فيخور يستعطف أمه كى يصيدها ، فاذا سمعت الأم ذلك جاءت إليه فتصاد . ولم نجد فى كتب اللغة ان استحار بالحاء المهملة بمعنى استعطف كما قال الشارح .

(٢) فى رواية واردة فى الأصل أيضا : « من عبد وهب بن جابر » . وفى رواية : « ألم تنقذها من ابن عويمر » .

* * *

ثم إنّ خالدَ بنَ زهير آشتكى فلَم يَعُـدْه أبو ذؤيب ، فقـال أبو ذؤيب فى ذلك :

ألا لَيتَ شِعْرى هـل تَنظَّرَ خالِدٌ * عِيادِى على الهِجران أم هو يائسُ؟

قوله : عِيادى ، مُراجَعتى . وخالد : ابنُ أخته .

فـلو أنّنى كنتُ السَّليمَ لَعُـــدْتَنى * سريعًا ولَم تَحْبِسْكَ عَنّى الكَوادِسُ

السَّليم : اللَّسِيع . والكَوادِس : العَواطِس[1] . يقول : لَا تَتشاءمُ ولا تَتَطيَّرُ .

وقال الراجز : « قَطَعْتُها ولا أَهابُ العُطَّسا »[2] .

وقد أَكْثَرَ الواشُـون بَيْنى و بَيْنَه * كما لم يَغِبْ عن غَىِّ ذُبْيانَ داحِسُ

قال أبو إسحاق : و يقال : ذُبْيان ، وذَبْيان ، وسُفْيان ، وسَفْيان ، بالضم والفتح[3] .

فإنّى على ما كنتَ تَعْـهَد بيننَـا * ولِيـدَيْن حتّى أنتَ أَشْمَطُ عانِسُ

يقال : رجُلٌ عانِسٌ وامرأةٌ عانِس ، إذا بَلَغ سِنًّا ولَم يَتزوّج . يقول : فأنا على الّذى كنتَ تَعْهد بينى و بينَكَ من الوِداد ونحن غلامان حتّى أنت أَشْمَط .

---

(١) فسر الكوادس هنا بالعواطس ، لأن العرب كانت تتطير من العطاس . وفسر فى اللسان الكوادس بأنها ما يتطير منه .

(٢) الرجز لرؤبة ، كما فى (بلوغ الأرب) فى الكلام على مذهب العرب فى العطاس .

(٣) الذى فى كتب اللغة : بالضم والكسر فى ذبيان ، وبالتثليث فى سفيان .

لِشانئِـه طُـولُ الضَّـراعة منهـمُ * وداءٌ قـد آعيا بالأطِبّاءِ ناجِسُ

لِشانِئِه، أى لمُبغِضه، كما قال الآخر(١):

* لِشـانئكَ الضَّراعةُ والكُلولُ *

والشانئ: المبغِض، تقول: شَنِئه يَشْنَؤُه شَنْئًا وشَناءةً. وقولُه: ناجس: لا يكاد يُبرَأ [منه]؛ ومِثلُه قولُ ساعدة:

* والشَّيْبُ داءٌ نَجِيسٌ لا شِفاءَ له(٢) *

وناجِسٌ ونَجِيسٌ واحد. والضَّراعة: التّصاغُر(٣).

* * *

وقال مَعْقِل بنُ خُوَيْلد لخالد بنِ زُهَيْر بنِ محرّث

أتانى ولَـمْ أَشْـعُرْ به أنّ خالدًا * يُعَطِّفُ أَبْكارًا على أمّهاتِها(٤)
يعطِّفُ طُولاها سَـنامًا وحارِكًا(٥) * ومِثلُكِ أَغْنَتْ طِلْبَهـا عن بَناتِها(٦)
فـلَم أَرَ بِسْـطًا مِثْلَها وخَلِيّـةً * بَهـاءً إذا دَفَّعْتَ فى ثَفِـناتِها(٧)

البِسْط: الناقةُ الّتى تُخلَّى وولدَها لا تُعطَّف على غيرِه. والخَلِيّة: الّتى تُعَطَّف على ولدٍ واحد وأخرى فتدِرّان عليه جميعا، فيتَخلَّى أهلُ البيت بواحدة، ويَرْضَع الذى عُطِّفَتا عليه الأخرى.

---

(١) هو ساعدة بن جؤية، وصدر البيت: «ألا قالت أمامة إذ رأتنى». (٢) تمة البيت: «لو كان صحيحا صائب القحم».
(٣) كذا فى الأصل. والمقام يقتضى أن يكون «الصغار».
(٤) فى بعض شروح هذا الديوان مانصه: «الناقة لا تعطف على ولدها، وإنما تعطف على ولد غيرها»؛ وإنما كان اتهمه بأنه صادق امرأة وابنتها. (٥) الحارك: أعلى الكاهل.
(٦) كذا فى السكرى. والذى فى الأصل: «أعيت»؛ وهو تحريف.
(٧) ثفنات البعير: مباركه وكركرته.

فأجابه خالد بنُ زُهَيْرِ بنِ محرّث

إذا ما رأيتَ نِسْـوةً عند سَوْءةٍ * فإنّ نِسـاءَ مَعْقِـلٍ أَخَواتُهـا

فكن مَعْقِلًا فى قومكَ ابنَ خُوَيْلِدٍ * وَمسِّكْ بأَسْـبابٍ أضاعَ رُعاتُها

ولا تَبْدُرَنَّ القومَ منّى بحَزْرَةٍ(١) * طويلةِ حَدِّ الشَّـوْكِ مُرٍّ جَناتُها

٣٢ ولا تَبْعَثِ الأَفْعَى تُداوِرُ رأسَها * ودَعْها إذا ما غيّبَتْها سَـفاتُها(٢)

وأَقْصِرْ ولا تَأْخُذْكَ مِـنّى عَمايةٌ * ينفِّرُ شاءَ المُقْلِعِينَ خَواتُهـا(٣)

فقال أبو ذُؤَيْبٍ يُصلِح بينهما

أَبلِـغْ لَدَيْكَ مَعْقِلَ بنَ خُوَيْلِدٍ(٤) * مَلائكَ يَهْدِيها إليـكَ(٥) هُداتُهـا

مَلائك : رسائل، والواحدة مَلْأَكة(٦) .

على إثرِ أُخرى قبلَ ذلك قد أَتَتْ * إليـكَ فجاءتْ مُقْشَعِرًّا شَـواتُها

وقـد عَلِمَ الأَقْـوامُ أنّكَ سـيّدٌ * وأنّكَ مِن دارٍ شـديدٍ حَصاتُها

(١) قال السكرى : الحزرة شجرة شديدة الحموضة . (٢) السـفا : التراب .

(٣) العماية : السحابة . وخواتها : صوتها . وفى رواية « المرتعين » مكان قوله : « المقلعين » . قال السكرى : وهى الأجود . والمرتعون : الذين أرتعوا نعمهم . والمقلعون : الذين أصابهـم القلع بالتحريك ، وهو السحاب . (٤) يهديها ، أى يزفّها كما تهدى العروس .

(٥) فى السكرى : « إليه » ؛ وهو أجود . (٦) فى الأصل : « مألكة » والصواب ما أثبتنا لجمعه على ملائك . وملأكة : مقلوب مألكة . و يقال للرسالة مألكة وملأكة .

فلا تُتْبِعِ الأَفْعَى يَدَيْكَ تَنُوشُها * ودَعْها إذا ما غَيَّبَتْها سَفاتُها

وأَطفِئْ ولا تُوقِدْ ولا تَكُ مِحْضَأً * لِنارِ العُداة أنْ تَطيرَ شَكاتُها

ويُروَى: "مِحْضَبًا"(١)؛ قال الشاعر:

حَضَأْتُ له نارى فأَبْصَرَ ضَوءَها * وما كان لولا حَضْؤُه النارَ يَهْتَدِى(٢)

والمِحْضَأُ: العُود الذى تُقْدَحُ به النارُ.

فإنّ مِن القَوْل الّتى لا شَوَى لها * إذا زَلَّ عن ظَهْرِ اللِّسان انفلاتُها

لا شَوَى لها، يقول: هى مَقْتَلٌ تَقْتُل صاحبَها إنْ نَطق بها، وإن هو حبَسها سَلِمَ؛ وهذا مِن قولِهم: «رَمَى الصيد فأَشْواه» إذا لم يُصِبْ مَقْتَلَه؛ و«رماه فأقْصَدَه»(٣)، إذا أصاب منه مَقْتَلا؛ ثم كثُر هذا على ألسنتهم حتى قالوا إذا رماه ولم يَقْتُلْه: أشواه. وأصلُ الشَّوَى: القَوائم، وهى غير مَقتَل.

ومَوْقِعُها ضَخْمٌ إذا هِىَ أُرْسِلَتْ * ولو كُفِتَتْ كانت يَسيرًا كِفاتُها

كُفِتَتْ: حُبِستْ وقُبِضَتْ؛ ويقال: اللهمّ اكْفِتْه إليك، أى اقبِضْه. ويقال: انكفِتْ فى حاجتك، أى انقبِضْ فيها. قال أبو سعيد: وفى بعض الكتب يقال لبَقيع الغَرْقَد: كَفْتَة، لأنّهم يَدْفِنون فيه المَوْتى.

ولمّا تَطِبْ نَفْسِى بإرسالِها لَكُمْ * وهل يَنْفَعَنْ نفسِى إليكمْ أَناتُها؟

(١) فى الأصل: «محضثا»؛ وهو تحريف؛ والمحضب والمحضأ بمعنى واحد.
(٢) لعله «حَضْئى».
(٣) كذا فى الأصل. وفى العبارة اقتضاب، والمراد واضح.

* * *

وقال أبو ذؤيب أيضا

أَمِنْـــكَ البَرْقُ أَرْقُبُـــه فَهاجا * فبِتُّ إخالُه دُهْمًا خـــلاجا

أمِنْك، يقول : أمِنْ شِقِّك هذا البَرْقُ، أى أمِنْ ناحِيَتِك . خِلاجا، يقول : اخْتَلَجَتْ عنها أولادُها، فهى تَحِنُّ الى أولادِها .

تَكَلَّلَ فى الغِمادِ (١) فأرض لَيْـلَى * ثلاثًا لا أُبِينُ له انْفـراجا

تكلَّلَ : تنطَّقَ . قال : ووجْهٌ آخَر، تكلَّل : تبسَّم بالبرق مِثلَ امرأةٍ تَضْحَكُ .

فـا أَضْحَى هَمِيُّ المـاءِ حـتّى * كأنّ على نَواحِى الأرضِ ساجا

يقـول : انصبّ المـاءُ حتى كأنّ الأرضَ أُلبِستْ ساجًا مِن خُضْرَتِها، أى طَيْلَسانا من النَّبت .

* * *

وقال أبو ذؤيب فى غارة مالك بنِ عَوْف على بنى معاويةَ من هُذَيْل

أَدْرَكَ أربابُ النَّعَـــمْ * بكلِّ مَحْـــلُوبٍ (٢) أَشَـــمّ

* مُذَلَّقٍ مثـــلِ الزُّلَمْ *

الزُّلَم : القِدْح . ويُروَى : مَلْحُوبٍ (٣) أَشَمّ .

---

(١) بركُ الغماد : موضع وراء مكة بخمس ليال مما يلى البحر .

(٢) كذا بالأصل . وهى غير واضحة المراد . (٣) الملحوب : القليل اللحم .

* * *

وقال خالد بنُ زُهَير لأبى ذُؤَيْب

ياقومِ ما بالُ أبى ذُؤَيْبِ * كنتُ إذا أَتَوْتُه[1] منْ غَيْبِ

يَشَمُّ عِطْفِى ويَمَسُّ ثَوْبِى * كأنّنى قد ربْتُه[2] بَرَيْبِ (٣٣)

قال : المعروف فى هذا أَرَبْتُه . وأَرَبْتُ غيرَ متعدٍّ : إذا كان صاحبَ رِيبة .

(١) أتوته : لغة فى أتيته .

(٢) هذه رواية لسان العرب (مادة ريب) . وفى الأصل : « أربته » .

* * *

تمّ شعرُ أبى ذؤيب

والحمد لله ربّ العالمين

شِـــعرُ ساعدةَ بنِ جُؤَيَّة

وقال ساعدةُ بنُ جُؤَيَّةَ أخو بنى كعب بنِ كاهِلِ بنِ الحارِثِ بنِ تميم بنِ سعدِ ابنِ هُذَيْل بنِ مُدْرِكةَ :

هَجرتْ غَضُوبُ وحُبَّ مَنْ يَتَحَبَّبُ[1] * وَعَدَتْ عَوَادٍ دُونَ وَلْيِكَ تَشْعَبُ

قال أبو سعيد : غَضوب : اِسمُ امرأة . وحُبَّ مَنْ يَتَحَبَّب، أى حُبَّ بها متحبِّبةً إلىّ . يقال : لَحُبَّ إلىّ بذاك ، ولَحُبَّ بفلانٍ إليه ، إذا قال : ما أَحَبَّه إليه؛ وأَنْشَدَنا للحارث بنِ وَعْلةَ :

لِمن الديارُ عَفَوْنَ بالرَّضْمِ[2] * ولَحُبَّ بالآياتِ والرَّسْمِ

وقولُه : وعَدَتْ عَوادٍ، أى صَرفت صَوارِفُ . والعَوادى : الصَّوارِف . وقولُه : دونَ وَلْيِك ، الوَلْىُ : المُدَاناة، وهو مِنْ وَلِىَ يَلِى وَلْيًا ؛ ولَيْكَ : قُرْبكَ . وتَشْعَبُ : تُخالِفُ قَصْدَكَ . ويُروَى : «تَشْغَب» و«تَشْعب» ، فمن قال: تَشْغَب قال : تَجُور لا تَجىءُ على القَصْد ؛ ومن قال : تَشْعَب قال : تَفْرُقُ ؛ وأنشَدَنا[3] :

وإذا رأيتَ المـرءَ يَشْعَبُ أَمْرَه * شَعْبَ العَصا ويَلِجُّ فى العِصْيانِ

العصا : الجماعة . يقول : إذا رأيتَـه يفارِق الجماعةَ ويُفرِّق أَمْرَه كما تُشْعَبُ العَصا ويَلِجُّ فى الخطأ فدَعْه . قال : ويقـال : شعَبَ المصدِّق رَجُلا إلى بنى فلان أى أَخْرَجَه من أصحابِه، فشَعَب إليهم، فشَعَبه[4] شَعْبا .

---

(١) فى رواية : «من يتجنب» كما فى (ب) و(اللسان) مادة شعب . (٢) الرضم : موضع على ستة أميال من زبالة . (٣) البيت لعلى بن غدير الغنوى ، كما فى (ب) و(اللسان) مادة شعب .
(٤) لم يظهر لنا وجه للفاء هنا .

ومِنَ العَوادِى أن تَقَتْكَ بِبغْضةٍ * وتَقاذُفٍ منها وأنَّكَ تُرْقَبُ

العَوادِى : الأَشغال والصَّوارِف . تَقَتْكَ ، يقول : أن آتَقَتْكَ . بِبغْضةٍ أى بقَوْمٍ يُبْغِضُونك . وتَقاذُفٍ ، أى تَباعُدٍ . نِيَّةٌ قَذَف ، أى بَعيدةٌ . تُرْقَب : تُرْصَدُ وتُحْرَس . والبِغْضةُ : البَغْضاء .

شابَ الغُرابُ ولا فُؤادُكَ تارِكٌ * ذِكْرَ الغَضُوبِ ولا عِتابُكَ يُعْتَبُ

شابَ الغُرابُ ، يقول : كان [ما](١) لم يكن لطُولِ الأَمَد ، ولم تَتْرُكْ ذِكْرَ الغَضُوب وأنتَ على حالِكَ فى أَمْرِها . ولا عِتابُكَ يُعْتَب ، أى يُسْتَقْبَلُ بعُتْبَى فى أَمرِها . قال : والعُتْبَى الرجوع . يقول : إذا عاتبتَ لم تُعْتَبْ (٢) « بودى عنك » . وفى مَثَلٍ مِن الأمثال : "إنّما يُعاتَبُ الأَدِيمُ ذو البَشَرة" ، أى إنّما يكلَّم مِن الناس مَن به مُسْكةٌ . ويُعاتَب : يُرَدُّ فى الدِّباغ . يقول : إنّما يُراجَع فى الدِّباغِ الأَدِيمُ الّذى بقيتْ فيه بقيّة .

وكأنّما وافاكَ يومَ لَقِيتَها * مِنْ وَحْشِ "وَجْرَةَ" (٣) عاقِدٌ مُتَرَبِّبُ

وافاكَ ، أى لَقِيَكَ . ويقال : وافانى فلانٌ بمكّة أى اجتمَعْنا بها . والعاقِد : الذى قد ثَنَى عُنقَه ، وكذلك تفعل الصِّغار من الظِّباء . وقوله : متربِّب ، أى متربِّبٌ فى النَّبتِ (٤) .

خَرِقٌ غَضِيضُ الطَّرْفِ أَحْوَرُ شادِنٌ * ذو حُوَّةٍ أُنُفُ المَسارِبِ أَخْطَبُ (٥)

(١) لم ترد هذه الكلمة فى الأصلين . (٢) كذا وردت هذه العبارة فى كلتا النسختين .
(٣) فى اللسان مادة « عقد » « مكة » مكان قوله « وجرة » . ووجرة : منزل بين مكة والبصرة .
(٤) فى كلتا النسختين « فى البيت » ؛ وهو تصحيف . (٥) ورد بعد هذا البيت فى الأصل قوله : « كمل الجزء الثانى » . ثم ورد أمام ذلك فى هامش الصفحة قوله : « الجزء الثالث من ديوان الهذليين ، وهو من رواية أبى سعيد عن الأصمعى ، بقية قصيدة ساعدة بن جؤية » .

الخَرِق : الصغير منهـا الّذى إذا فاجأْتَه خَرِقَ وانقبضَ أن يَعْـدُوَ . وقوله : غَضيضُ الطَّرْفِ أى فاتِرُه . والشادِن : المتحرِّك . ذو حُوّةٍ ، يقول : فيـه خطوطٌ تَضرِب إلى السّـواد ، يعنِي الخُطَّتين اللّتين تَضربان إلى السّـواد على ظَهْـرِه . والأَخطَبُ : الأخضر فى لونه . والخُطْبَة : الخُضْرَة . أُنُفُ المسَارِب ، يقول : هو مستأْنَفُ الربيـع ولَم يُرعَ قَبْلَه ، وهذا فى موضع . والمَسارِب : مَسارِحُه التّى يَسْرُب فيها .

(١)
بِشَرَبَّةٍ دَمِث الكَثِيب بِدُوره * أَرْطَى يَعوذُ به إذا ما يُرْطَبُ

بِشَرَبّةٍ ، أى موضع مرتفِـع ليس فيـه لِين . ودَمِث الكَثِيب ، الدَّمِث : اللَّيِّن . وقولُه : بدُورِه ، قال : الدُّورُ فَـوَاتٌ ، وهى دارَاتٌ تكون فى الرمل . وقوله : إذا ما يُرْطَب ، يَعنِي الظّبيَ إذا ما أصابه بَلَلٌ استغاث بهٰذه الأَرْطَى ، فهو قولُه « يَعُوذُ به » أى يَلْجَأ إليه . ويقال : أرطَبَتْه السماءُ إذا بَلّتْه .

(٣)
يَتَقِي به نَفَيَانَ كلِّ عَشِـيّةٍ * فالمـاءُ فَـوقَ مُتُونِه يَتَصَبَّبُ

قوله : يَتَقِي ، يريد « يتّقى » ، وهى لغةٌ لهم ؛ وأنشَدَنا أبو سَعيدٍ عن عيسى بنِ عُمَر :

(٤)
جَلاها الصَّيْقَلُون فأخْلَصُوها * خِفـافًا كلُّها يَتَـقِي بأَثْرِ

---

(١) فى الأصل « بشريّة » بالياء المثناة التحتية وكسر الراء ؛ وهو تحريف .

(٢) الذى فى اللسان أن الشربة أرض لَيّنة تنبت العشب وليس بها شجر اه وهذا هو المناسب لقول الشاعر بعـد : « دمث الكثيب » . وذكر فى اللسان أيضا هـذا البيت وفسر الشربة بأنها موضـع . وفى ياقوت أنّها موضع بين السليلة والربذة .

(٣) ذكر فى اللسان (مادة وقى) أن التاء الأولى هى المحـذوفة من « يتّقى » مشدّدة التاء ؛ وإذن فالتاء فى « يتقى » المخففة مفتوحة لاغير . وكذلك نقل عن ابن برى أن الصحيح فتح التاء فى هذا الفعل .

(٤) البيت لخفاف بن ندبة . ويريد بقوله : « يتقى بأثر » أن هذا السيف يستقبلك بفرنده .

والنَّفيان : كُلُّ شيءٍ يطير ليس بمُعْظم الشيءِ . ونَفَيانُ الرِّشاء : ما تَطايَرَ على ظَهْر الساقى ؛ وأنشَدَنا :

* كأنّ مَتْنَيْه مِن النَّفِيِّ[1] *

أى ما يُنفَى مِن الرِّشاءِ والإبِلِ بمَشافِرِها . يقول : فالماءُ يَنصَبُّ عن مُتونِ الأَرْطَى فلا يُصيبُ الظَّبيَ منه شيء . ومَن رَوَى : «فالماءُ فوقَ مُتُونِها» يقول : إنّ نَفِيَّ السحابِ متى يتطاير يَجرِى الماءُ فوق مُتونِ الأَرْطَى فيسيرُ الظَّبيُ فلا يُصيبُهُ منه شيء . والهاء راجعةٌ للأَرْطَى فى الرّوايتين ، لأنّ الأَرْطَى تؤنّث وتذكّر .

يَقْرُو أَبارِقَه ويَدْنُو تارَةً * لمَدافِئٍ منها بِهِنَّ الحُلَّبُ

يَقْرُو أى يَتْبَع . قال ويقال : خرج فلانٌ يَقْرُوهُم ، أى يَتْبَعُ آثارَهم . فيقول : هٰذا الظبيُ يَتْبَع الآثارَ[2] . وقال[3] : « وهى الأَبارِقُ والأَبْرَق والبَرْقاءُ والبِراقُ وبَرْقاوات» ، وهى جِبالٌ من حِجارةٍ وطِين ، أو حِجارةٍ ورمل . فإذا أرادوا الموضعَ قالوا أَبرَق ، وإذا أرادوا البُقْعةَ قالوا بَرْقاء . والمدافِئ : مواضعُ دفيئة ، واحدها مَدْفَأ . وموضعٌ دَفِيءٌ . والحُلَّبُ : بَقْلَةٌ جَعْدَةٌ غَبْراءُ فى خُضْرةٍ تَنبسط على وجهِ الأرض يَسيل منها لبنٌ إذا قُطِع منها شيء .

إنّى وأَيْدِيها وكلّ هَدِيّةٍ * مِمّا تَنُجُّ لها تَرائبُ تَنْعَبُ

---

(١) الشعر للأخيل ؛ وبعده :

من طول إشراف على الطوىّ * موافع الطير على الصفىّ

(٢) لعل صوابه «الأبارق» .

(٣) كذا وردت هذه العبارة فى كلتا النسختين . ولعلها : ويقال الأبارق الخ .

قولُه : إنِّى وأَيْدِيها ، قال أبو سعيد : يَحلِف بالهَدايا ، يَحلِف بما نَسَكوه ، يَحلِف بغيرِ الله . وتَثُجُّ : تَصُبّ . تَثْعَب : تَنْبَعِث[1] . وأَيْدِيها ، يَعْنِى نُوقاً يُقْسِم بها .

ومُقامِهِنّ إذا حُبِسْن بمَأْزِمٍ * ضَيْقٍ أَلَفَّ وصَدَّهُنّ الأَخْشَبُ

المَأزِم : مَضِيقٌ بين « عَرَفَةَ » و « جَمْع » . والأَخْشَبان : جَبَلا مِنًى . يقول : صارت بينه وبين الجبل . وقوله : أَلَفّ أى مُلْتَفّ . والمَأْزِم : الضَّيْق ؛ وأَنْشَد :

* هذا طريقٌ يَأْزِم المَآزِما *

أى يَعَضُّ المَعاضّ . ورجُلٌ به أَزْمٌ ، أى عَضٌّ .

حَلِفَ ٱمرئٍ بَرٍّ سَرِفْتِ يَمِينَه * ولِكلِّ ما تُبدِى النُّفوسُ مُجَرَّبُ

برّ : صادق . سرِفتِ يمينَه ، أى لم تَعْرِفيها ؛ ويقول الرجل للقوم : طَلَبْتُكُمْ فسَرِفْتُكُمْ ، أى لم أَدْرِ أين أنتم . سَرِفْتِ يَمِينَه ، يقول : لَمْ تَعْرِفِى قَدْرَها وجَهِلْتِها ، وأَنْشَدَ لطَرَفة :

إنّ ٱمرَأً سَرِفَ[2] الفُؤادِ يَرَى * عَسَلاً بماءِ سَحابةٍ شَتْمِى

والمجرَّب ها هُنا فى معنى التجربة . يقول : كلُّ ما أَخْفَيْت وأَبْدَيْت سيَظهر فى التجرِبة . يقول : لِكلّ ذاكَ مِن حَقٍّ و باطِلٍ مجرَّبٌ .

إنِّى لَأَهواها وفيها لِٱمرئٍ * جادت بنائِلِها إليه مَرْغَبُ

(١) فى كلتا النسختين « تتعب » ؛ وهو تصحيف صوابه ما أثبتنا ، كما يستفاد من كتب اللغة فى تفسير « ثعب » ؛ والانبعاث هنا ، هو انبعاث الدم منها .

(٢) سرف الفؤاد : مخطئ الفؤاد غافله ، قاله فى اللسان ، وأنشد بيت طرفة هذا .

قال : يقول : فيها مَرْغَبٌ لمن جادت له بنائِلها، وأمّا من لم يجد ذلك عندها فإنه يائس من نائلها فلا يَطْلبُه .

ولقد نَهيتُكَ أن تَكَلَّفَ نائيًا * مِنْ دُونِهِ فَوْتٌ عليكَ ومَطْلَبُ

يقول : نَهيتُكَ يعنى فؤادَه . فَوْتٌ عليكَ ومَطْلَب(١)، أى لا تَقْدِر عليه إلّا بِطَلَب .

يقول : مِنْ دُونِه فَوْتٌ عليك لا تُدْرِكُه، أى لا تَقْدِرُ عليه إلّا بطَلَب .

أَفِنْكِ لابَرْقٌ كأنّ وَمِيضَه * غابٌ تَشَيَّمَه ضِرامٌ مُثْقَبُ

أفنك، قال أبو سعيد : تقول العرب : أَفَنْ شِقِّك هذا البرقُ ومِن ناحِيتِك، و« لا » زائدة . وتَشَيَّمَه، أى دَخَلَ فيه . ومُثْقَب، أى أُثْقِبَ حتّى يَثْقُب هو والثُّقُوب : ما تُثْقَب به النار حتّى تَثْقُب . وثُقُوب النارِ : اتِّقادُها(٢)، وأَثْقَبْتُ النارَ أُثْقِبُها إثقابا . والضِّرام : النارُ فى الحَطَب الدَّقِيق الّذى تَضْطَرِم فيه . ويقال : «شَيِّمْ نارَكَ»، أى أَدْخِلْ معها شيئا تأخُذُ فيه دقيقا ثم تأخذ فى الغليظ . والغابُ : شَجَر .

سادٍ تَجَرَّمَ فى البَضِيعِ ثَمانِيًا * يُأْوِى بعَيْقاتِ البِحارِ ويُجْنَبُ

سادٍ، فيه قولان : أحدُهما أَسْأَدَ ليلتَه، لم يَنَمْها بإسآد(٣)، من الإسآدِ ليلا . والقول الآخَر يقول : سادٍ مِثلُ مُهمَلٍ . تَجَرَّم : استوفَى ثمانيا . والبَضِيع :

---

(١) فى النسختين : « ومقدر » وهو خطأ من الناسخ . وقد صوبت فى (ب) .

(٢) فى الأصل « ايقادها » بالياء؛ وهو تصحيف .

(٣) الإسآد : سير الليل؛ قال ابن سيده : هذا لا يجوز إلا أن يكون على قلب موضع العين الى موضع اللام، كان أصله « سائد » أى ذو إسآد، كما قالوا : تامر ولابن، ثم قلب فقال : سادئ، ثم أبدل الهمزة إبدالا صحيحا فقال : « سادى » ثم أعل إعلال قاض ورام .

جزائرُ البحر[1]. « يُلْوِى بها كأنه يَذْهب بها إلى البحر تَشْرَبُ ماءَه كلُّه[2] » عَيْقَة وعَقْوَة وساحة واحد، وهى فِناءٌ[3] من الأرض. وقولُه: يُجْنَبُ، أى تُصيبُه الجَنُوبُ؛ وأنشَدَنا:

* غَـدَاةَ تَخالُهـا نَجْوًا جَنِيبا *

النَّجْوُ: السّحاب الّذى قد هَراقَ ماءَه. والجَنِيب: الّذى تَسوقُه الجَنوب.

لَمّـا رَأَى «عَمْقًا» ورَجَّعَ عَرْضُه * رَعْدًا كما هَدَرَ الفَنِيقُ المُصْعَبُ

رَأَى عَمْقا، أى صارَ بعَمْقٍ، وهو موضعٌ[4] أو بلد. ورَجَّع عَرْضُهُ، والعَرْض: خِلافُ الطُّول، وعَرْضُه: ناحيتُه. رجَّعَ: رَدَّدَه كما هَدَرَ الفَحْلُ، شَبَّهَ الرعدَ بالهَدِير.

لَمّـا رَأَى «نَعْمانَ» حَلَّ بِكِرْفِئٍ * عَكَر كما لَبَجَ النُّزولَ الأَرْكُبُ

يقول: حَلَّ بكِرفِئِـه. وحَلَّ: أَقَام. والكِرْفِئ من السـحاب: ما تَراكبَ بعضُـه على بعض؛ ويقـال: كَرافِئُ مِن شَحْم، أى طرائقُ بعضُهـا فوق بعض والواحدةُ كِرْفِئة. وقوله: «كما لَبَجَ النزُولَ الأَرْكُب»، يقول: كما ضَرَبُوا بأنفسهم للنُّزول. ولَبَجَ: ضَرَبَ بنَفْسِه. والأَرْكُب: جَمعُ رَكْب. والعَكَر: الكثيرُ، مِثلُ عَكَرِ الإبِل، وهو جَماعتُها.

والسِدْرُ مُخْتَلِجٌ وأُنْزِلَ طافِيًـا * ما بينَ «عَيْنَ» إلى «نَباةَ» الأَثْأَبُ

(١) فى اللسان مادة «بضع»: الجزيرة فى البحر.

(٢) كذا وردت هـذه العبارة فى الأصل؛ وهى غير مستقيمة. وعبارة اللسان (مادة بضع) فى تفسير قوله: «يلوى بعيقات البحار»، أى يذهب بهـا فى ساحل البحر؛ وعبارته فى مادة (لوى) أى يشرب ماءها فيذهب به.

(٣) أراد بالعيقة فى هـذا البيت ساحل البحر.

(٤) فى معجم ياقوت أن عمقا واد من أردية الطائف.

مُختَلَج : منتزَعٌ يَقْلَعه السَّيْل . والأَثْأَب(١) : نبت ، وهو المُنزَل طافيا أى وأُنزِل الأَثْأَب .

وعَيْن ونَباة(٢) : بَلَدان ، أى أُنْزِلَ الأَثْأَب(٣) ، جَعَلَه المَطَرُ طافِيا يَطفُو فوقَ السَّيْل .

والأَثْلُ مِن (سَعْيَا) و (حَلْيَة) مُنزَلٌ * والدَّوْمُ جاءبه (الشُّجونُ) و (فعُلَيْبُ)

قال يقول : الأَثْل مِن هٰذين المَوْضِعين حَطَّه الغَيْث . (سَعْيَا) و (حَلْيَةُ) : بَلَدانِ(٤) . والشُّجون : شِعابٌ تكون فى الحِرارِ والغِلَظ . وقولُهم : « الحديثُ ذو شُجون » أى ذو شُعَب . والمَيْثاء يقال لها شُعْبَةٌ إذا صَغُرتْ(٥) ، ثم تَلْعَةٌ إذا عَظُمَتْ فهى مَيْثاءُ جِلْواخ(٦) . وعُلَيْب(٧) : موضع .

ثم انتَهَى بَصَرِى وأَصبَحَ جالِسًا * منه لنَجْدٍ طائفٌ مُتغَرِّبُ(٨)

يقول : ثم انقَطَع بَصَرى دُونَ هٰذا الغَيْم . وأصبَحَ جالِسا : عَلَا نَجْدا مِن تِهامة . والطائف(٨) : الحَيْدُ يَنْدُر مِن الجَبَل ، فَشَبَّهَ ما نَدَرَ من السَّحابِ بهٰذا . وقولُه : متغرِّب : إمّا بعيد ، مِن الغُرْبة ، وإما أَخَذَ مِن قِبَلِ المَغْرِب .

---

(١) فى اللسان أن الأثاب شجر ينبت فى بطون الأودية بالبادية ؛ وهو على ضرب التين ، ينبت ناعما كأنه على شاطئ نهر ، وهو بعيد من الماء . وقال أبو حنيفة : الأثابة دوحة محلال واسعة تنبت نبات شجر الجوز ، وورقها نحو ورقه ، ولها ثمر مثل التين أبيض يؤكل ، وفيه كراهة ؛ وله حب مثل حب التين ، وزناده جيدة . (٢) فى ياقوت أن « عينا » موضع ببلاد هذيل . ونباة : اسم جبل ، روى نباة مثل حصاة كما هنا ونبات ونباتى نقله ياقوت عن السكرى . (٣) فى كلتا النسختين : « السدر » ؛ وهو خطأ من الناسخ . (٤) سعيا : واد بتهامة قرب مكة أعلاه لهذيل ، وأسفله لكنانة . وحلية : واد بين أعيار وعليب . وقيل : هو موضع بنواحى الطائف . انظر ياقوت .

(٥) فى اللسان (مادة ميث) أن الميثاء هى التلعة التى تعظم حتى تكون مثل نصف الوادى أو ثلثيه . وهذا التفسير يخالف ما هنا كما لا يخفى . ولم نجد الميثاء بمعنى الشعبة لا فى مادة (ميث) ولا فى مادة (شعب) كما يلاحظ أن تفسير الميثاء هنا من قبيل الاستطراد . (٦) فسر فى اللسان الجلواخ (مادة جلخ) بما سبق نقله فى الحاشية التى قبل هذه فى تفسير الميثاء . (٧) فى ياقوت أنه بتهامة .

(٨) فى كلتا النسختين : « طابق » ؛ وهو تحريف .

وافتْ بأَسْحَمَ فاحـــمٍ لاضَرَّهُ * قِصَرٌ ولا حَرِقُ المَفارِقِ أَشْيَبُ

وافتْ بأَسْحَمَ ، أى لقِيَتْنا بأَسْحَمَ ؛ وأنشَـدَنا : « وافَى به الإشراقَ » أى لقِينَـا به عند الإشراق . والحَرِق : المُنْجاب . وحَرِقٌ ومَعِرٌ سواء . ويُرْوَى : «ولا مَعِرُ المَفارِق» . وكلُّ شىء يَنْجاب فهو حَرِق ، ويقال : غُرابٌ حَرِقُ الجَناح ؛ وأنشَدَنا :

حَرِقُ الجَناحِ كأنّ لَحْيَيْ رأسِهِ * جَلَمانِ ، بالأَخْبـارِ هَشٌّ مُولَعُ (١)

والأَسْحَم والفاحِم : شَعْرُها لقِيتْـه به . والأَسْحَم : الأَسْـوَد . والفاحم : الشّـديد السواد ، وإنما أُخِذَ مِن الفَحَم .

كذَوائب الحَفَأِ الرَّطِيبِ غَطَا بِهِ * غَيْـلٌ ومَدَّ بجانِبَيْـهِ الطُّحْلُبُ

الحَفَأُ : البَرْدِىّ . والرَّطِيب : الناعم . وغَطَا به : مِثْلُ عَلَا به ، أى ارتفَع به . ويقـال : غَطَا يَغْطُـو إذا ارتَفَع . والغَيْـلُ : المـاءُ الجارِى على وَجْه الأرض . وقولُه : « مَدَّ بجانِبَيْه » ، قال : فيه قولان : ... ... (٢) فارتَفَع الطُّحْلُب بفِعْـله والقولُ الآخَر مَدَّ الغَيْلَ ، ثم قال : بجانِبَيْه الطُّحْلُب . ومَدَّ : امتـدّ البَرْدِىّ (٣) فَأَخذَ القَـرِىَّ كُلَّه .

ومُنَصَّبٍ كالأُقْحُوانِ مُنَطَّـقٍ * بالظَّلْمِ مَصْلوتِ العَوارِضِ أَشْنَبُ (٤)

(١) البيت لعنترة . اللسان (مادة حرق) . (٢) يلوح لنا أن فى موضع هـذه النقط كلاما سقط من الناسخ يفيـد أن القول الأوّل : « ومدّ الطحلب بجانبيـه فارتفع » ... الخ . وعبارة اللسان (مادة حفأ) فى تفسير هـذا البيت : غطابه : ارتفع . والغيـل : المـاء الجارى على وجه الأرض . وقوله : ومدّ بجانبيه الطحلب ، قيل : إن الطحلب هنا ارتفع بفعله ، وقيل : معناه مدّ الغيل ؛ ثم استأنف جملة أخرى يخبر أن الطحلب بجانبيه ، كما تقول : قام زيد أبوه يضربه . ومدّ : امتدّ . (٣) القرىّ : مجرى المـاء . (٤) رفع أشنب على أنه نعت مقطوع .

ومنصّب : ثَغْر[1]، يَعنِي أسنانَها . والظَّلْم : ماءُ الأَسنان . ومَصْلوت[2] : صَلْت . أَشنَب أى بارد . قال : والشَّنَب بَرْدٌ وعُذوبةُ رِيق الفم . والعَوارض ، من الثَّنِيّة إلى الضِّرس عارض . وقولُهُ : منطّق ، قال : يقول : مستديرٌ به [الظَّلْم][3] .

ومِثْلُه :

تَضْحَكُ عن مُتَّسِقٍ ظَلْمُهُ * فى ثَغْرِه الإِثْمِدُ[4] لم يُفْلَلِ

يريد تَضْحَكُ عن ثَغْر .

كسُلافةِ العِنَبِ العَصيرِ مِزاجُهُ * عُودٌ وكافورٌ ومِسْكٌ أَصْهَبُ

السُّلافة : أوّلُ ما يَخْرُج من الدَّنّ ، وأوّلُ ما يَخرج من العَصير أيضا إذا طُرِح بعضُه على بعض . وأوّلُ كلّ شىء سَلَفُه . ومِزاجُه : خِلْطُه .

خَصِرٌ كأنّ رُضابَه إذ ذُقْتَه * بَعْدَ الهُدُوءِ وقد تَعالَى الكَوْكَبُ

رُضابُه : ما تَقطّع فى الفم من الرِّيق . والرُّضاب أيضا : النّدى يَسقُط على الشّجر وعلى البَقْل . قال أبو العبّاس : ليس الرّضاب إلّا المعنى الأوّل . بعد الهُدُوء ، أى بعد ما هَدَأَ الناسُ ناموا . وتَعالَى الكَوْكَب : ارتفع . والرُّضاب أيضا : قِطَعُ المِسْك ، وقِطَعُ الماء ، وقِطَعُ الرِّيق .

---

(١) فى كتب اللغة (مادة نصب) أن المنصب : الثغر المستوى النبتة كأنما نصب ، أى أقيم وسوّى .

(٢) الصلت : الواضح المستوى .

(٣) هذه الكلمة يقتضيها السياق .

(٤) يريد بقوله : «فى ثغره الإثمد» وصف اللثة بالسمرة كأنما ذرّ عليها الإثمد ؛ وتمدح الثغور بذلك كما قال طرفة :

سقته إياة الشمس إلا لثاته * أسف ولم تكدم عليه بإثمد

ويريد بقوله : «لم يفلل» وصف الثغر بالحدّة وأنه لم يثلم .

أَرَى الجَوارِسِ فى ذُؤابةِ مُشْرِفٍ * فيه النُّسُورُ كما تَحَبَّى المَوْكِبُ

أَرْيُها : عَمَلُها . والأَرْىُ : العَمَل . ويقال : يَأْرِى ، أى يَجمع العسَلَ . والجَرْسُ : العَمَل ، وهو أَخذُها من الشَّجر وأَكْلُها . وقولُه : « فيه النسور كما تَحبى المَوْكِبُ » يقول : هُمْ مُحْتَبُون قد نَزَلوا كأنّهم موكب . مُحْتَبُون ، نَزَلوا قَعَدوا مُحْتَبِين . والجَرْس : أَكْلُ النَّحْلِ الشَّجَرَ لتُعَسِّل .

مِن كُلِّ مُعْنِقَةٍ وكُلِّ عِطافةٍ * مِمّا يُصَدِّقُها ثَوابٌ يَزْعَب

(١)

المُعنِقَة : الطويلة . يقول : خلط ماءَ هٰذه بماءِ هٰذه . وصَدَقتْها النَّحِيلةُ التى تَزْعَب بالماء ، أى تَدافَعُ به . وعِطافَتُه : مُنْحَناه . وثَواب : مَوضِعُ ما يَثوبُ الماء ، أى يَجتمع فيه من الوادى . ويَزْعَب : يَتدافع . ويقال : مَرَّ الوادى يَزْعَب ، إذا مَرَّ يتدافع .

منها جَوارِسُ لِلسَّراةِ وتَأْتَرِى * كَرَباتِ أَمْسِلةٍ إذَا تَتَصَوَّبُ

(٢) (٣)

ويُروَى « وتَحتَوِى كَرَبات » . والجَرْسُ : الأَكْل . لِلسَّراة ، أى من السَّراةِ

---

(١) كذا ورد هذا الكلام فى الأصل تفسيرا لهذا البيت ؛ وهو فى جملته غير واضح ؛ ولعل قبله بينا سقط من الناسخ يتفق مع هذا التفسير الذى ذكره الشارح هنا . والذى فى اللسان (مادة عطف) فى تفسير هذا البيت أن الشاعر يصف صخرة طويلة فيها نحل ، وفسر الثواب فى (مادة ثوب) بأنه النحل ؛ وأنشد بيت ساعدة هذا ، وهو مخالف لما ذكره الشارح هنا تفسيرا لهذه الكلمة ، كما ورد فى اللسان أيضا (فى مادة زعب) أنه يقال : زعب النحل : إذا صوّت . وهو الملائم فى تفسير قوله « يزعب » فى هذا البيت . يقول : إن هذه الصخرة وهذا المنحنى ينتابهما النحل ويأوى إليهما فى مواعيد لا يخلفها ؛ فهذا معنى تصديق النحل إياها . ثم ذكر أن هذا النحل له صوت . (٢) كذا ورد هذا اللفظ بالحاء المهملة فى هذا الموضع وفيما يأتى فى الأصل . والذى فى اللسان (مادة مسل) « وتحتوى » بالمعجمة ، وذكر أن معناه تأكل للخواء أى الجوع ، وأن الكرب بالتحريك ما غلظ من أصول جريد النخل ، وأن الأمسلة جمع مسيل وهو الجريد الرطب . (٣) سراة الجبل : أعلاه .

تأكل . وتأتَرِى، الأَرْىُ : العَمَلُ والتَّعْسيل . والأَمْسِلة : المُسْلان، وهى بطون الأَوْدِية . والأَرْىُ : عَمَلُ النَّحل . [يقول[1] : كأنّ أَرْىَ الجَوارِس خُلِط بهٰذه المُعْنِقَة فصَدَّقها، يقول فصَدَّقَ تلك المَخيلةَ هذا المـاءُ يكون تصديقا لها، أى خُلط ماءُ هٰذه بماء هٰذه . وعِطافَتُها : مُنْحَناها] . وقوله : وتَحْتَوى، أى تَغْلِبُ على بُطون الأَوْدِية ورءوسها . والكَرَبات : مواضعُ فيها غِلَظ[2] . والمُسْلان : بطونُ الأَودية تَسِيل . والمَسيل : بقعةٌ من الأرض[3]، وهى الأَمْسِلة[4]، وهو جَمْعُ مَسِيل، وبُنِيت[5] مِثلَ مَكانٍ وأَمكنة؛ وأَنشَدَنى لأبى ذؤيب :

* وأَمْسِلَةٍ مَدافِعُها خَلِيفُ *

كلُّ مكان يسيل هو أَمْسِلة .

فتكشَّفتْ عن ذى مُتونٍ نَيِّرٍ * كالرَّيْطِ لاهِفٌ ولا هو مُخْرَبُ

فتكشّفتْ عن ذى مُتون، يعنى العسلَ . والمُتون : طرائقُ بِيضٌ مِن عَسَل شَبَّهها بالرَّيْط فى بياضها . وقوله : "لاهِفٌ" قال : الهِفُّ الخالى الّذى ليس فيه شىء؛ قال أُميَّة بنُ أبى الصَّلْت الثَّقَفىّ :

---

(١) كذا ورد هذا الكلام الذى بين هذين القوسين المربعين فى الأصل . وهو غير واضح إذ لا صلة بينه وبين تفسير هذا البيت الذى نحن بصدده . (٢) فسر أبو عمرو الكراب بأنها صدور الأودية ، وفسرها غيره بأنها مجارى الماء فى الوادى ، وهى والكربات واحد . (٣) أى بقعة يسيل فيها ماء السيل ، كما فى اللسان . (٤) وهى ، أى المسلان . (٥) فى الأصل : وليست ؛ وهو تحريف . وفى اللسان نقلا عن المحكم : المسل بالتحريك والمسيل مجرى الماء؛ وهو أيضا ماء المطر . وقيل : المسل المسيل الظاهر ، والجمع أمسلة ومسل بضمتين ، ومسلان ومسايل ؛ وزعم بعضهم أن ميمه زائدة من سال يسيل ، وأن العرب غلطت فى جمعه . قال الأزهرىّ : هذه الجموع على توهم ثبوت الميم أصلية فى المسيل ، كما جمعوا المكان أمكنة ، وأصله مفعل من كان . وأنشد هذا البيت .

وشَوَّذَتْ شَمسُهمْ إذ (١) أطَّلعتْ * بالجُلْبِ هِفًّا (٢) كأنّه الكَتَمُ

شَوَّذتْ : عَمَّمتْ . وآسم العِمامة المُشَوَّذ، وأنشَدَ للهُذَلىّ (٣) :

يَوْمًا كأنّ مَشاوِذًا رَبَعِيّةً (٤) * أو رَيْطَ كَتّانٍ لهنّ جُلودُ

ويقال : شُهْدَةٌ هِفّة . وسَحابةٌ هِفّة : اذا لم يكن فيها ماء . وقوله : ولا هو مُخْرَب المُخْرَب : الّذى تُرِك من التعسيل فيه وآنقلَب عنه النّحل، أُخِذَ مِن الخَراب .

وكأنّ ما جَرَسَتْ على أعْضادِها * حِينَ آستقَلّ بها الشرائعُ مَحْلَبُ

جَرَسَتْ : أكَلَتْ . وأعضادُها (٥) : أجْنِحتُها (٦) تحمله عليها . مَحْلَب : يريد أنّه مِثلُ حبّة مَحْلَب . قال : والشّرائع الطّرائق فى الجبل . يقول : إنّها (٧) أخَذَتْ هٰذا الشّمَع من وادٍ، وشبّهه بالمَحْلَب . والجَرْس : الأخذ والعَمَل، لأنّها حملتْه على أجنحتِها حين آستقلّتْ شَرائعُها إلى مَجْراها حيث تَذْهَب، كأنّها جَرَسَتْه فى وادٍ ثم آستقلّت (٨) بها

(١) فى كلتا النسختين « أر » مكان « اذ » . والذى فى اللسان (مادة هف) : اذا .

(٢) الهف فى هذا البيت : السحاب الرقيق لاماء فيه ؛ قال فى اللسان (مادة شوذ) نقلا عن الأزهرىّ : أراد أن الشمس طلعت فى قتمة كأنها عممت بالغبرة التى تضرب إلى الصفرة، وذلك فى سنة الجدب والقحط، أى صار حولها جلب : سحاب رقيق لا ماء فيه وفيه صفرة، وكذلك تطلع الشمس فى الجدب وقلة المطر . وروى فيه (مادة هف) بالجلب ، بالجيم وفى (مادة شوذ) بالخلب بالخاء ؛ وفى الرواية الأخيرة تصحيف . والكتم : نبات لايسمو صعدا ، وينبت فى أصعب الصخر فيتدلى تدليا خيطانا لطافا ؛ وهو أخضر، ورقه كورق الآس أو أصغر، وهو نبات يختضب به، ويخلط بالحناء .

(٣) هو قيس بن عيزارة ؛ والبيت من قصيدة له يرثى بها أخاه الحارث بن خويلد .

(٤) ربعية : نسبة إلى ربيعة ؛ يصف الشاعر فى هذا البيت بقرا بيضا كما يعلم ذلك من القصيدة .

(٥) فسر فى اللسان (مادة عضد) الأعضاد فى هذا البيت بأنها سيقان النحل . قال : واستعمل ساعدة ابن جؤية الأعضاد للنحل ، وأنشد هذا البيت ، ثم قال : شبه ما على سوقها من العسل بالمحلب . اه والذى شبهه ساعدة بالمحلب إنما هو الشمع لا العسل كما ذكر .

(٦) الهاء فى قوله : « تحمله » تعود على « ما » أى الشمع .

(٧) فى كلتا النسختين « كأنها » ؛ وهو تحريف .

(٨) استقلتها شرائعها ، أى حملتها .

الشرائعُ، ثم تَبْنى بالشَّمَع، ثم تُعسِّل فيه . الّذى تَمُجُّ فيه شَمَع . قال : وتجىءُ بالشَّمَع ولا يُدْرَى من أين تَجِىءُ به (١) .

حتّى أُشِبَّ لها وطالَ إيابُها * ذو رُجْلَةٍ شَثْنُ البَرَاثِنِ جَحْنَبُ

أُشِبَّ لها : أُتِيحَ لها . وطال إيابُها : أَبطأَ رُجوعُها . وقولُه : « ذو رُجْلَة » يقول : صَبُورٌ على المَشْى . وجَحْنَب : قصيرٌ قليل . والبراثن : الأَصابعُ هاهنا . قال : والبَراثن لاتكون للإنسان، وإنّما هى للكَلْب والذِّئب والرَّخَم والنَّسر ونحوها . والشَّثْن : الخَشِن . والشُّثُونة : غِلَظ؛ ومنه قولُ الشاعر (٢) :

وتَعْطُو بِرَخْصٍ غيرِ شَثْنٍ كأنّه * أَسارِيعُ ظَبْيٍ أو مَساوِيكُ إسْحِلِ

وقولُه : «وطال إيابُها» ، أى أَبطأَ رُجوعُها ولُبْثُها فى مَسْرَحها واحتَبستْ عن العسل فاستَمْكَن من أخْذِه .

معه سِقاءٌ لا يفرِّطُ حَمْلَه * صُفْنٌ وأَخْراصٌ يَلُحْنَ ومِسْأَبُ

قولُه : «لا يفرِّط حَمْلَه» ، يقول : لا يُغادِر سِقاءه، أين ذهب فهو معه . والأَخْراص : أَعِرادٌ (٣) يُخرَج بها العَسَل . والصُّفْن : شىءٌ فيه أَداتُه بين الزَّنْفَلِيجَة وبين العَيْبَة يكون معه . والصُّفْن : شىءٌ مِثْلُ السُّفْرة يُستقى به الماء . وبعضُهم يقول : صَفْنة؛ قال الراجز : * فى صَفْنةٍ رَجَّعَ فى أَثْنائها * قال : والمِسْأَب : السِّقاء الضَّخْم .

---

(١) المعروف عند العلماء بالنحل أن الشمع من النحل نفسها؛ وأما ما يفيده بيت الشاعر هنا وكلام الشارح من أن النحل تجىء بالشمع من مكان آخر فهو غير صحيح .

(٢) هو امرؤ القيس .

(٣) الزنفليجة : وعاء الراعى يجعل فيها أداته .

صَبَّ اللَّهِيفُ لها السُّبوبَ بطَغْيةٍ (١) * تُنْبِي العُقابَ كما يُلَطُّ المِجنَبُ (٢)

قوله : صَبّ، أى دَلَّى حِبالا له يَرْبِطُها فى شىء ثم يتدلّى . والسُّبوب (٣) : الأسباب، وهى الحبال الّتى يرقى فيها وينزِل بها . والطَّغْية : شِمراخٌ مِن شَماريخ الجَبَل وهو مُسْتَصعَبٌ مِن الجَبَل . فيقول : هٰذه الطَّغْيَة كالمِجنَب . والمِجنَب : التُّرْس . والمَلْطوط : المُسوَّى (٤)، وذٰلك من مُلوستها . وكلّما حَجَبْتَ شيئا فقد لَطَطْتَ دُونَه . ويُلَطُّ : يُستَر . وإنّما أراد كالتُّرْس المَلْطُوط، كما يُلَطُّ الحائِط (٥) .

وكأنّه حِينَ آستَقَلَّ بَرَيْدِها * مِن دُونِ وَقْبَتِها لَقًا يَتَذَبْذَبُ

الرَّيْد : شَبيهٌ بالحَيْد . يقول : فكأنّه شىءٌ أُلْقِى فهو يَتَذَبْذَب . واللَّقا : ثوبٌ خَلَق . وَقْبَتُها : خَرْقُها مِن أعلاها إلى أسفَلها . والوَقْبُ : النَّقْبُ فى الجَبَل؛ وأنشَدَنا أبو سعيد :

بِدَوْسَرِىٍّ (٦) عَيْنُه كالوَقْبِ * ناجٍ أَمامَ الرَّكْبِ مُجْلَعِبِّ

وقال أبو زَبيد : * كأنّ عَيْنَيه فى وَقْبَيْن مِن حَجَرِ * . ويَتَذَبْذَب : يتطوّح .

---

(١) اللهيف : الملهوف المكروب . (٢) كذا فى ب واللسان مادتى (لهف) و (طغى). والذى فى الأصل : « تثنى » . وفى اللسان مادة (طغى) فى تفسير قوله : « تنبى العقاب » أى تدفع لأنها لا تثبت عليها مخالبها لملاستها . (٣) نقل صاحب اللسان عن ابن برى أن السبوب جمع سبب (بكسر السين وتشديد الباء) . (٤) لم نجد اللط بمعنى التسوية والتمليس فيما راجعناه من كتب اللغة . والذى وجدناه أن اللط بمعنى الستر، وبمعنى الإلصاق ؛ يقال : لط الحوض إذا ألصقه بالطين ليسد خلله . فلعله أخذ معنى التسوية والتمليس للط من هـذا المعنى . والذى فى اللسان (مادة لط) أن الملطوط هو المكبوب على وجهه . أراد أن هذه الطغية مثل ظهر الترس إذا كببته ؛ واستشهد بهذا البيت .
(٥) لط الحائط، أى ألصق به الطين لسدّ ما به من خلل . (٦) الدوسرىّ : القوىّ الضخم من الإبل . والمجلعب : الجادّ فى السير .

فقَضَى مَشارَتَه وحَطَّ كأنّه * خَلَقٌ ولَمْ يَنْشَبْ بما يَتَسَبْسَبُ

مَشارَته : ما آشتارَ مِن العسلِ، أى أَخَذ . والشَّوْر : الأَخْذ، يقال : اِشتارَ يَشْتار آشتِيارا إذا أَخَذَ العَسَل . وقوله : لم يَنْشَب ، أى لم يَعْلَق وانخَرَط مُنْحَطًّا كأنّه ثوبٌ خَلَقٌ . يَنْشَب : يَلْبَث . يَتَسَبْسَب : يَسيل .(١)

٢٥ فأَزالَ ناصِحَها بِأَبْيَضَ مُفْــرَطٍ * مِن ماء أَلْهــابٍ عليــه التَّأَلَّبُ

فأزالَ ناصِحَها، أى فرَّق ناصِحَها، وناصِحُها : خالِصُها . وقولُه : بأبيضَ مُفْـرَط أى غَدِيرٍ . يقول : مَزَجَها بماءِ ذٰلك الغَدِير، مِن ماءِ أَلْهـاب، واللِّهْبُ : مَهْواةٌ فى الجَبَل ، والجميع الأَلْهـاب، وهو شَقٌّ فى الجَبَل . والتَّأَلَّب : شجرٌ(٢) . فيقول : قَطَّع خالِصَها بأبيَض، أى مزَجَه حتى تقَطَّع العَسَلُ . منْ ماءِ غَدِيرٍ ؛ مُفْرَط : مملوءٍ وأنشدَنا أبو سعيد : * نَجَّ المَزادِ مُفْرَطًا تَوْكِيرا(٣) * وقولُه : مِن ماءِ أَلْهـاب يقول : من ماءٍ فى جَبَل . عليه التَّأَلَّب، أى عليه شجرٌ فهو باردٌ صافٍ ؛ ومِثلُه قولُ الآخَر :

بالعَذْبِ فى رَصَفِ الفَلاةِ مَقِيلُه * قَضُّ الأَباطِحِ ما يَزالُ ظَلِيلا

والقَضُّ : الحِجارةُ الصِّغار . والماءُ أَطْيَبُ فى الرَّضْراض .

ومِزاجُها صَهْباءُ فَتَّ خِتامَها * قَرِطٌ مِن الخُرْسِ القِطاطِ مُثَقَّبُ

---

(١) يريد أنه لم يعلق بالعسل السائل ولم يتلطخ به . يصفه بالخفة والنشاط والقوّة على استخراج العسل من الوقبة . (٢) التألب : من أشجار الجبال ، تتخذ منه القسيّ . (٣) النجّ : الصب . والتوكير : الملء ؛ يقال : وكر السقاء أي ملأه .

يقول : مِزاجُها الماءُ الّذى فى هٰذا الجَبَل عليه شجرٌ يغطّيه[1]. والقِطاط : الجعاد ؛ ويقال : جَعْدٌ قَطَط . وقوله : مُثَقَّب ، يقول : قد ثُقِّبَتْ أُذُناه ففيها تُومَتان[2] .

والخُرْس : العُجْمُ الّذين لا يَفْقَهون الكلامَ . القَرِط ، يقول : عليه قِرَطة يَعْنى الخَمّار .

فكأنّ فاها حِينَ صُفِّىَ طَعْمُه * وَاللهِ أو أشهَى إلىّ وأطْيَبُ

يقول : كأنّ فاهَا طَعْمُ هذه الخَمْرِ بطَعْم هذا العسلِ .

فاليومَ إمّا تُمْسِ فاتَ مَزارُها * مِنّا وتُصْبِحْ ليس فيها مَأْرَبُ

مَأْرَب : مَفْعَلٌ من الأَرَبِ، وهو الحاجة، أى مَطْلب لِحاجة . ويقال : لا أَرَبَ لى فى ذَاك، أى لا حاجة لى فيه .

فالدّهرُ لا يَبْقَى على حَدَثانِه * أَنَسٌ لَفِيفٌ ذو طَوائفَ حَوْشَبُ

أَنَس لَفِيف ، أى جماعةٌ كثيرة . طَوائف : نَواح . يقول : هم كثير لا تَجْمَعُهم مَحَلّة واحدة . حَوْشَب : مُنتفِخُ الجَنْبَيْن . ويقال : بعيرٌ حَوْشَبٌ ، أى مُنْتَفِخ الجَنْبَيْن[3] . ولَفِيف : ملتفّ كثير ليس فيه رقّة .

فى مجلسٍ بِيضِ الوُجوهِ يَكُنُّهُمْ * غابٌ كأَشْطانِ القَلِيبِ مُنَصَّبُ

---

(١) كذا ورد هذا التفسير فى الأصل . وهو غير صحيح . والذى نراه أنه يقول : ومزاجها أى مزاج العسل هذه الصهباء ؛ أى الخمر الموصوفة فى البيت . والعسل مؤنثة كما هو معروف .

(٢) تومتان ، أى لؤلؤتان .

(٣) ذكر فى اللسان وتاج العروس نقلا عن السكرى فى تفسير الحوشب بالمعنى المذكور هنا أنه استعار ذلك للجمع الكثير .

يَكُنُّهُمْ : يُظِلُّهُمْ من الشمس . غابٌ، يقول : فَوقَهم مِثلُ الأَجَم . والغاب : جَمْعُ غابة . والغابة : الأَجَمة . يَعنى الرِّماح كأنّها أَجَمٌ مِن كَثْرَتِها . ومُنَصَّب : مَرْكوز . والقَلِيب : بِئر . والأَشْطان : الحِبال .

مُتَقارِبٌ أَنْسابُهُمْ وأَعِزَّةٌ * تُوقَى بِمِثْلِهِمُ الظُّلامُ وتُرْهَبُ

وأَعِزّة ، أى وهم أَعِزّة أيضا . تُرْهَب : تُخافُ وتُتَّقى . والظُّلام[1] : الظُّلامة .

فإذا تُحُومِيَ جانِبٌ يَرْعَوْنَه * وإذا يَجِيءُ نَذِيرُه لَمْ يَهْرُبوا

تُحُومِيَ ، يقول : إذا تَحامَى الناسُ جانبا يَرْعَوْنه[2] مِن خُبْثه وخَوْفه رَعَوْه وأَقاموا فيه . وتُحُومِي : تَحاماه الناسُ ولَمْ يَنْزِلُوا به ، تَرَكُوه . والنَّذِير ، هم القومُ الّذين يُنْذِرُونَهم بالشّر .

بُذَخاءُ كُلُّهُمُ إذا ما نُوكِرُوا * يُتْقَى كما يُتْقَى الطَّلِيُّ الأَجْرَبُ

بُذَخاء ، أى عُظَماء الشَّأْنِ والأُمُور . إذا ما نُوكِرُوا : مِن المُناكَرة والمُقاتلة . « يُتْقَى كما يُتْقَى الطَّلِيُّ الأَجْرَب » أى كما يُتَّقَى بَعِيرٌ مَطْلِيٌّ بِهِناء .

ذو سَوْرَةٍ يَحْمِي المُضافَ ويَحْتَمِي * مَصِعٌ يَكادُ إذا يُساوَرُ يَكْلَبُ

ذو سَوْرَة ، أى يَسُورُ إذا قاتَلَ . والمُضاف : المُلْجَأ . وقولُه : مَصِعٌ أى شديد المُماصَعة . والمُماصَعة : المُماشَقة بالسّيف ، وهى المُضارَبة ؛ يقال : ماصَعتُه وماشَقتُه .

---

(١) لعله يريد أن الظلام جمع ظلامة وإن لم نجد هذا فيما راجعناه من كتب اللغة ؛ على أنه يحتمل أن يكون الظلام بكسر الظاء بمعنى الظلم ؛ وإذن فيقرأ « يوقى » و « يرهب » بالياء مكان التاء .

(٢) الظاهر أن كلمة « يرعونه » زيادة من الناسخ .

بَيْنا هُمُ يوما كذٰلكَ راعَهُـــمْ * ضَبْرٌ لِباسُهـم الحَـديدُ مُؤَلَّبُ

ويُروى «القَتِير مُؤَلَّب» . ضَبْر : جَماعة . مُؤَلَّب : مُجَمَّع من كلّ مكان، يقال: تألّبوا عليه أى آجتمعوا . والقَتِير : الدُّروع .

تَحمِيهـمُ شَهْباءُ ذاتُ قَوانِسٍ * رَمّازةٌ تَأْبَى لهم أن يُحْرَبُوا

شَهْباء : كَتِيبةٌ بَيْضاءُ مِن الحـديد . يقول : هى كثيرةُ السِّـلاح الأبيض . وخَضْراء : كتيبةٌ كثيرةُ الحديد الّذى ليس بأبيض (١) . وقوله : ذاتُ قَوانِس، إنّما هذا مَثَل إذا كان لها فُروعٌ مِثل قَوانِس الدّوابّ، أى ذاتُ بَيْض . وقَوْنَس الدّابّة : وسَطُ رأسِها . رَمّازة : كثيرةُ الأَهْلِ (٢) من نواحيها تَرْتَمِز، أى تَموجُ من كَثْرتها؛ ويقال: رَجْراجة تَضْطَرب مِن كَثْرتها؛ وهٰذا مَثَلٌ . وقولُه : يُحْرَبوا، تؤخَذ حَرِيبَتُهُمْ (٣) .

مِن كلّ فَـجٍّ تَستقيمُ طِمِرّةٌ * شَوْهاءُ أو عَبْلُ الجُزارةِ مِنْهَبُ

يقول : من كلّ فَجّ، أى طـريق تُرَى دابّةٌ طالعـة أو عَبْلُ الجُزارة . قال أبو سعيد : ويُسْتَحَبّ أن يكون الفرسُ عَبْـلَ القَوائم . والجُزارة : القَـوائم . وطِمِرّة : طويلة . والشَّوْهاءُ مِن الخَيْل : المُشْرِفة . ومِنْهَبٌ : كأنّه يَنْتَهِبُ العَدْوَ آنتهابا . والفَجُّ : الطّريق .

خاظِى البَضيع له زَوافِرُ عَبْـلَةٌ * عُوجٌ ومَتْنٌ كالجَـدِيلَةِ سَلْهَبُ

(١) فى كتب اللغة أن الكتيبة توصف بالخضرة لما عليها من سـواد الحديد ؛ والخضرة عند العرب تطلق على السـواد . (٢) عبارة اللسان : « كتيبة رمّازة إذا كانت ترتمز من نواحيها » الخ . والرمز والترمز فى اللغة : الحزم والتحرك . (٣) فى كلتا النسختين : « حربتهم » ؛ وهو تحريف صوابه ما أثبتنا . وحريبة الرجل : ماله الذى يسلبه، أو ماله الذى يعيش منه .

قوله : زَوافِرُ عَبْلَةٌ ، الزافرة : الوَسَط[(١)] ، يقول : وسطه ضَخْم . والجَدِيلة : حَبْلٌ مَجْدولٌ مِن سُيورٍ أو شَعْر أو صُوف . خاظى البَضيع ، أى ممتلئ اللَّحْم . وزَوافِر الفَرس : وسَطُه . يقول : ذلك الموضعُ فيه زفر[(٢)] ؛ يقول : هو مجدول الخَلْق . وسَلْهَب : طويل ، وهو مِن صِفة المَتْن ، وهو عَيْبٌ عند البُصَراء[(٣)] ، أى ضُلُوعُه كبيرة . عَبْلَة : ضَخْمة . عُوجٌ : متعطّفة .

وَحَوافِرٌ تَقَعُ البَرَاحَ كأنّما * أَلِفَ الزِّماعَ بها سِلامٌ صُلَّبُ

قوله : تَقَعُ البَراح ، أى تَقْرَعه . والوَقْع : القَرْع ، وتَقْعه[(٤)] : تَقْرَعُه ، والمِيقعة : المِطْرَقة . يقول : كأنّما أَلِف زِماعَها مِن حَوافِرها سِلام ، وهى الحِجارة ، أى فكأنّما أَلِفَ زِماعَه صَخْرةٌ مِن شِدّة الحَوافِر . والبَراح : المُسْتَوى من الأرض . والزِّماع[(٥)] : الشَّعَرات اللَّواتى يكنّ خَلْفَ الحافِر وخَلْفَ ظِلْف الشاة كأنّها الزيتون . والسِّلام : الحِجارة . وقوله : صُلَّب ، أى شِداد ؛ يقول : كأنّما لَزِم الزِّماعَ حِجارةٌ مَكانَ الحَوافِر ؛ قال : * كأنّما تَرَوْنَ بى شَيْطانا * أى إذا رَأَيْتمونى .

يَهْتَزُّ فى طَرَفِ العِنانِ كأنّه * جِذْعٌ إذا فَرَعَ النَّخِيلَ مُشَذَّبُ

---

(١) كان الأولى أن يفسر الزوافر هنا بالضلوع ، أما وسط الفرس فهو الزفرة (بفتح الزاى وضمها) ولا يجمع على زوافر ، كما فى كتب اللغة ؛ ويدل على ماذكرنا قول الشاعر بعد : « عوج » .

(٢) كذا وردت هذه العبارة فى الأصل . وهى غير ظاهرة . وكان سياق الكلام يقتضى أن يقول : ذلك الموضع فيه عبل ، أى أن ذلك الموضع فى الفرس ضخم . (٣) كذا وردت هذه العبارة فى الأصل . ولم نجد فيما راجعناه من الكتب أن هذا النعت عيب فى الخيل ؛ والذى وجدناه فى كتب اللغة أن السلهبة من النساء الجسيمة ؛ وليست بمدحة . (٤) فى هذه العبارة تكرار مع ماسبق . (٥) الزماع بكسر الزاى : جمع زمعة بالتحريك . (٦) قد سبق تفسير السلام ؛ فذكره هنا تكرار .

يهتزّ، هذا مَثَل . وقوله : فى طَرَف العِنان، أى فى العِنان . إذا فَرَعَ النَّخيـلَ أى إذا عَلاها . قال أبو سـعيد : وسمعتُ عيسى بنَ عمر يقول : سَمِعتُ أَعرابيّا يقول : فَرَعْتُ رأسَه بالعصا، أى عَلَوْتُه بها . وقوله : مُشَذَّب، أى مُنقّى قد شُذِّب عنه سَعَفُه . يقول : يَهتزّ من حِدّته .

فَحَبَتْ كَتِيبَتُهُمْ وصَدَّقَ رَوْعَهُمْ * من كلِّ فَجٍّ غارةٌ لا تَكْذِبُ

قوله : حَبَتْ كَتِيبتُهم، أى تهيّأت للقتال وعَطَفَتْ، فإذا حَبَتْ فقـد تهيّأتْ وأَنشَـدَنا :

بأَوْشَـكَ صَـوْلةً مِـنّى إذا ما * حَبَـوْتُ له بقَرْقَرةٍ وهَـذرِ

يقوله أبو أُسامةَ حليفُ هُبَيْرة بن أبى وَهْب، شَهِد معه بَدْرا كافرا . وقوله : وصَدَّق رَوْعَهم ، قال : كانوا يُراعُون فصَـدَّقَتْ رَوْعَهم هٰذه الغـارة ، صَدَّقَت ظَنَّهم . يقول : فَزِعوا، ثم صَدَّق فَزَعَهُم من كلّ أَوْبٍ ، أى مِن كلّ ناحية، غارةٌ لاتَكذِبُهُمْ .

لا يُكْتَبُون ولا يُكَتُّ عَدِيدُهُمْ * حَفَلَتْ[1] بَجَيْشهمُ كَتائبُ أَوْعَبُوا

لا يُكْتَبون، يقول : لا يُحْصَوْن، يقول : لايَكْتُبهم كاتبٌ من كثرة عَدَدِهم . ويُكَتُّ : يُحْصَى . ويقال : كَلَّمتُه بما كَتَّ أَنْفَه، أى بما جَدَع أَنْفَه . وقوله : حَفَلَت، أى كَثُرَتْ به . وحَفَلَ الوادى : كثُر ماؤه . وحَفَـل الضَّرْعُ : كَثُر لَبَنُـه يريد : كثرتْ به . ويقال : أَوْعَبَ القومُ واستَوْعَبوا ، إذا استَجْمَعوا بأَجْمَعِهم .

وإذا يَجِىءُ مُصَمِّمٌ مِن غَارةٍ * فيقولُ قد آنَستُ هَيْجاً فارْكَبوا

(١) روى فى اللسان (مادة كتب) « جفلت بساحتهم » مكان « حفلت بجيشهم » وهو تصحيف فى « جفلت » .

كأنّه جاء بخبرٍ يصمّتهم ، يأمُرهم بأن يَسْكُتوا له ، فيقول : اِسْمَعوا ، فَيَسْكُتون .

آنستُ : رأيتُ .

طارُوا بكلّ طِمِـرّةٍ مَلْبُـونةٍ * جَرْداءَ يَقْدُمُها كُمَيْتٌ شَرْجَبُ

قوله : طِمِرّة ، أى طويلة . مَلْبُونة : تُسْقَى اللّبن . شَرْجَب : طويل جسيم . وجَرْداء : قصيرةُ الشَّعر .

فرُمُوا بنَقْـعٍ يَسْتَقِلُّ(١) عَصائِبًا * فى الجَوِّ منه ساطِـعٌ ومُكَبَّبُ

يقول : أتتهم الخيـلُ فرُمُوا بالغُبار ، فإذا الغُبـار ساطعٌ فى السماء . يقول : سِيقَ إليهم غُبار . عصائبا ، أى قِطَعا . ساطِـعٌ : منتصب(٢) . ومكبّب : مُجْتَمِـع فى السماء لا يَبْرح .

فتَعاوَرُوا ضَرْبًا(٣) وأُشْرِعَ بينَهُمْ * أَسَلاتُ ما صاغَ القُيونُ ورَكَّبُوا

فتعاوَرُوا ضَرْبا ، يقـول : بعضُهم يضرب بعضـا . والأَسَـل : الرِّماح . والأَسَلَة : الرُّمْح .

مِن كلِّ أَظْمَى عاتِرٍ(٤) لا شانَه * قِصَرٌ ولا راشُ الكُعوبِ مُعَلَّبُ

---

(١) يستقل : يرتفع .

(٢) كان الأولى فى تفسير الساطع هنا أن يقول : « منتشر » أو « مرتفع » ، كما هى عبارة اللغويين .

(٣) فى خزانة الأدب ج ١ ص ٤٧٤ : « ضبرا » مكان قوله : « ضربا » . وفسر الضبر بأنه الوثب . كما وردت فيها أيضا رواية الأصلى .

(٤) فى خزانة الأدب « أسحم ذابل لا ضرّه » ، كما روى فيها أيضا : « أسمر » مكان « أسحم » و « أظمى » كما هنا . والأظمى من الرماح : الأسمر . والعاتر : المضطرب المهتز .

الراشُ : الخَـوّار . ويقال ذٰلك للناقة إذا كانت ضعيفةَ الظَّهْـر . مُعَلَّب :

مشدودٌ بالعِلْباء .[1]

نِحْرِقٍ مِن الخَطِّىِّ أُغْمِضَ حَدُّه * مِثْـلِ الشِّهابِ رَفَعْتَـه يَتلهَّبُ[2]

ويُروَى : «سِنانُه يتلهّب» . نِحْرِق، قال : جَعَلَه فى الرِّماح مِثلَ الحِرْق فى الرِّجال : الذى يتخرّق فى المـال والخير . يقول : إذا هُزَّ تَخَرّق وأَخَذَ كذا وكذا، ليس بِجاسٍ؛[3] ومن هذا قِيل للرجل إذا كان يتخرّق فى الخير : خِرِّيقٌ؛ وأَنْشَدَنا :

فَتًى إنْ هو آستغنَى تَخَرَّقَ فى الغِنَى * وإن حَطَّ فقرٌ لم يَضَعْ مَتْنَه الفَقْرُ[4]

وقولُه : أُغْمِضَ حَدُّه، أى أُلْطِفَ حَدُّه .

مِمّـا يُـتَرَّصُ فى الثِّقافِ يَزِينُه * أَخْذَى نكافِيـةِ العُقابِ مُحَـرَّبُ

قوله : مما يُترَّص فى الثِّقاف، أى يُحْكَم . قال : والتَّتْرِيص الإحكام؛ ويقال : أَمْرٌ مترَّص، أى مُحْكَم؛ وأَنْشَدَ أبو سعيد عن أبى عَمرو بن العَلاء :

تَرَّصَ أَفْواقَها وقَوَّمَهـا * أَنبَـلُ عَدْوانَ كلَّها صَنَعا[5]

---

(١) علباء البعـير : عصب عنقه . وله علباءان بينهما منبت العنق ؛ يصف الرمح بأنه صحيح لم يكسر ولم يشـدّ بعلباء .

(٢) فى رواية « خرق من الخطى ألزم لهذما » وخرق أى بفتح الخاء وكسر الراء بمعنى طويل انظر خزانة الأدب ج ١ ص ٤٧٥ طبع بولاق .

(٣) جاس : كز صلب .

(٤) هذا البيت للا بيرد اليربوعى كما فى اللسان (مادة خرق) وفيه : «وإن عض دهر لم يضع» الخ .

(٥) هذا البيت لذى الإصبع العدوانى، كما فى اللسان (مادة ترص) .

وأَخْذَى : قد كُسِر حَرْفاه . ومُحَرَّب ، إنّما ضَرَبَه مَثَلا ، كأنّه مِن حِرْصه على الدّماء محرّب ، يقول : كأنّه حُرِّب حتى غَضِبَ شهوةً إلى الدّم . وأَخْذَى ، يقول : ليس بمنتشر الرأس . يقول : كُسِرَت ناحيتاه حتى دَقَّ . والأَخْذَى هاهنا هو السِّنان .

لَذٌّ بِهَــزِّ الكَفِّ يَعْسِلُ مَتْنُــه * فيــه كما عَسَلَ الطريقَ الثَّعْلَبُ (١)

قوله : لَذّ ، أى تَلَذُّ الكَفُّ بهَزِّه . وقوله : «يَعْسِلُ مَتْنُه * فيه» أى فى كَفّه (٢) . يَعْسِل ، أى يَضْطرب . كما عَسَلَ الطريقَ الثعلبُ ، أى فى الطريق ، وهو اضطرابُه .

فأَبارَ جَمْعَهُمُ السُّيوفُ وأَبرَزُوا * عن كلّ راقِنةٍ تَجُرُّ وتُسْلَبُ

أَبْرَزوا : كَشَــفوا لهؤلاء المُغِيرين عن الرَّواقن . والرّاقِنة : المــرأة المتضمِّخة بالزّعفــران . قال أبو سعيد : وسمعتُ أبا عَوانةَ قال : ثلاثةٌ لا تَقْربهــم الملائكةُ بخير : جَنازة الكافر ، والمترقِّن بالزّعفران ، والجُنُب حتى يَغْتَسل ؛ وأنشد لرُؤْبة :

* رَبْعٌ كرَقْــمِ الكاتِبِ المُرَقِّنِ *

والمرقِّن : المُفَعِّلُ من التَّرْقِين ؛ ويقال : تَرَقَّنَت المرأةُ بالزَّعفــران إذا انتَقَشَتْ .

وآستَدْبَرُوهم يُكْفِئُون عُرُوجَهُمْ * مَوْرَ الجَهامِ إذا زَفَتْــه الأَزْيَبُ

---

(١) فى رواية « لدن » مكان « لذ » . وفى رواية « نصله » مكان « متنه » .

(٢) الذى فى خزانة الأدب أن قوله : « فيه » ، أى فى الهز . وقيل إن الهاء تعود على « لدن » فى روايته ، أو تعود على « لذ » فى رواية الأصــل . ولا يجوز عودها على الكف كما ذكر الشارح هنا لأن الكف أنثى .

استَدْبَروهم ، أى طرَدُوهم . يُكْفِئون عُرُوجهم مِن أرض إلى أرض . والكَفْء : القَلْب . يقول : يَقْشَعُونها . والعَرْجُ : الإبِل الكثيرة : ألفٌ ، تِسعمائة ثمانمائة . مَوْرُه : مَوْجُه ، كما يموج السحاب . والجَهام مِن السّحاب : الذى قد هَراقَ ماءَه . زَفَتْه : اِستخفّته ، يقال : زَفاه وزَهاه وحَزاه ، أى آستخفّه . والأَزْيَب : الجَنوب ، وهى النُّعامَى أيضا ؛ قال أبو العبّاس : النُّعامَى رِيحٌ تَهُبُّ بين الجَنوب والشّمال .

وقال ساعدة أيضا

يالَيْتَ شِعْرِى أَلَا مَنْجَى مِن الهَرَمِ * أم هل على العَيْشِ بعد الشَّيْبِ مِن نَدَمِ

قال أبو سعيد : قولُه ألا مَنْجَى مِن الهَرَمِ ، يريد لا مَهْرَبَ منه ولا مَنْجَى منه ؛ ثم قال (١) : وهل على العيش مِنْ نَدَم ، يقول : يالَيْتَ شِعْرِى هل أَنْدَمُ على ما فات مِن شبابى إذا جاءَ الشَّيْب ، والهَرَم لا بدّ منه . قال أبو العبّاس : ويُرْوَى «ولا مَنْجَى مِن الهَرَمِ» .

والشَّيْبُ داءٌ نَجِيسٌ لا دَواءَ له * لِمَرءٍ كان صحيحًا صائِبَ القُحَمِ

النَّجيس والنّاجس واحد ، وهو الذى لا يَكاد يُبْرَأُ منه مِن الأَدْواء ، لا دواء له أى لا شِفاء له ، والشِّفاء : الدّواء . وقوله : كان صحيحًا صائبَ القُحَم ، يقول : كان إذا آقتحَم قُحْمَةً لم يَطِش . وصائب : قاصِدُ القُحَم . يقول : إذا اقتحَم فى أمرٍ أَصاب وقَصَدَ فى آقتحامه . قال : يقول هو شابٌّ لا يَطيش ؛ ومنه :

---

(١) وردت هذه الكلمة فى الأصل هكذا : «اعرى» ؛ وهو غير واضح .

أعرابىٌّ مُقْحَم ، أى أصابته مَجاعة فأقحمته الأمصارَ . وصائب : قاصد . لِلمرء كان صحيحا . ونَجيس : لا يَكاد يُبرأ منه ؛ وأنشدنا[1] :

* وداءٌ قد أعيَا بالأطبّاء ناجِسُ *

ومنه قولهُم : تَقَع الفتنةُ فتقحِّم أقواما فى الكُفر تقحيما ؛ ومنه المَثَل : "إنه لَثَبْتُ[2] الغَدَر[3]" والغَدَر : جِرفَةٌ[4] وجِحَرة .

وَسْنانُ ليس بقاضٍ نَوْمةً أبدًا * لولا غَداةٌ يسيرُ الناسُ لَم يَقُمِ

يقول : لاتَراه أبدا إلّا كأنه وَسْنانُ مُسترخٍ ، كأنه نائم من الضّعف وليس بنائم . يقول : كان صحيحا فهو اليومَ وَسْنانُ مِن الضعف .

فى مَنْكِبيه وفى الأصلاب واهِنةٌ[5] * وفى مَفاصِلِه غَمْزٌ مِن العَسَمِ

ويُروَى «فى مِرْفَقَيه» . واهِنةٌ : وَجَعٌ يأخذ فى المَنْكِبَين والعُنُق . والعَسَم : اليُبْس ، يريد أنّ مفاصِلَه قد يَبِستْ ؛ يقال : عَسِمَ يَعْسَمُ عَسَما .

إنْ تأتِه فى نهار الصَّيفِ لا تَرَه * إلّا يُجمِّعُ ما يَصْلَى مِن الجُحَمِ

ما يَصلَى . أى ما يَصْطلِى به فى الشّتاء ، يريد أنّ الهَرِم لا تراه فى شِتاءٍ ولا فى قَيْظ إلّا يجمِّع ويُعِدّ للشتاءِ الحَطَبَ ، لأنه لا يُسافِر ولا يَبْرح . والجُحْمة : حَرُّ النار .

---

(١) الشطر لأبى ذؤيب ؛ وقد سبق فى شعره . (٢) جاء فى اللسان فى تفسير هذا المثل ما نصه : « رجل ثبت الغدر اذا كان يثبت فى مواضع القتال والجدل والكلام » . وقيل فى تفسيره : إنه يقال للرجل اذا كان ثبتا فى جميع ما يأخذ فيه . وقال اللحيانى : معناه ما أثبت حجته وأقل ضرر الزلق والعثار عليه . وانما أورد الشارح هذا المثل فى هذا الموضع لأنه فى معنى قول ساعدة : «صائب القحم» .

(٣) فى الأصل : « والغدرة » والتاء زيادة من الناسخ . (٤) فى كلتا النسختين « حفره » وهو تحريف ؛ والتصويب من كتب اللغة فى تفسير الغدر بالتحريك . والجرفة : جمع جرف بضم فسكون والجحرة جمع جحر بضم فسكون أيضا .

(٥) فى رواية : « الأرساغ » مكان « الأصلاب » .

حتّى يُقالَ وراءَ البَيتِ مُنْتَبِـذًا * قُمْ لا أَبالَكَ سارَ الناسُ فآحتَزِم

حتى يقال له وهو وَراءَ البيتِ والدارِ يُحَدِّث نفسَه : قُمْ فقد سارَ الحىُّ ، فآحتزِم ، أى شُدَّ وَسَطَك .

فقـامَ تُرْعَـدُ كَـفّاه بِمِحْجَنِه * قد عاد رَهْباً رَذِياً طائشَ القَدَمِ

أى قامَ بِمِحْجَنِه الّذى يتوكّأُ عليه وكَفّاه تُرْعَدان . والرَّهْبُ : الرّقيق والضّعيف . والرَّذِىّ : المُعيِي المَطْرُوح . طائش القَدَم ، يقول : إذا مَشَى طاشَتْ قَدَمُه ، لا يَقْصِد من الضّعف ، إذا مَشَى طاش .

تآللهِ يَبْـقَى على الأيّامِ ذو حِيَـدٍ * أَدْفَى صَلودٌ مِن الأَوعال ذو خَدَمِ

تآلله ، أى بالله ، وهذا قَسَم . والحِيَدُ فى القَرْن ، أى فى قَرْنه (١) . والأَدْفَى : الّذى فى قَرْنِه دَفَى ، وهو الحَدَب ، وهو الّذى تُحْنَى قَرْناه إلى ظَهْره . والصَّلود : الّذى يَصْلِد بِرِجْلِه ، أى يَضْرِب بها على الصَّخرة فتَسْمَع لها صوتا (٢) ؛ ومِن ثَمّ قيل : حِجارةٌ صَلّادة (٣) ، أى تَسْمَع لها صوتا . ذو خَدَم ، أى أعْصَم (٤) . وقال أيضا : الصَّلود الّذى إذا فَزِعَ صَلَدَ فى الجبل ، أى صَعِد إليه .

(١) ذكر فى اللسان أنه يقال : قرن ذو حيد ، أى ذو أنابيب ملتوية . (٢) فسر فى اللسان الصلود (مادة صلد) بأنه المنفرد ؛ وأنشد هذا البيت ، ولم يذكر الصلود بالمعنى الذى ذكره الشارح هنا .

(٣) فى كتب اللغة أن هـذا يقال فى الزند إذا صوّت ولم يور ؛ ولم نجد أنه يقال ذلك فى الحجارة كما هنا . (٤) فى كتب اللغـة أن الأعصم من الوعول ما فى يديه بياض أو فى إحداهما . والمخدّم منها : ما ابيضت أوظفته دون تخصيص ليديه أو رجليـه . فيعلم من هذا أن المخـدّم أعمّ من الأعصـــم .

يأوِى إلى مُشْمَخِرّاتٍ مُصَعِّدةٍ * شُمٍّ بِهِنّ فُروعُ ٱلقانِ والنَّشَمِ

مُشْمَخِرّات : مُرْتفِعات . والقانُ والنَّشَمُ : شَجرانِ تُتَّخَذ منهما القِسِىّ العربيّة (١) .

(٣٧) مِنْ فَوْقِه شَعَفٌ (٢) قَرٌّ وأَسْفَلُه * جِىٌّ تَنَطَّقَ بالظَّيّانِ والعَتَمِ

قَرّ : بارد . وجِىّ : جِماعُ جِيّة ، وهى مَناقِعُ ماءٍ . وجِيّة : فِعْلةٌ ، مِن الجَوّ ، وهو ما ٱنخَفَض من الأرض وانْجوَى . قال : الجِىُّ غير مَهْموز ، وهى جِفارٌ (٣) تُمْسِك الماء . والظَّيّان : شجرٌ يُشبِه النِّسرين . والعَتَم : شجرُ الزّيتون البَرّىّ .

مُوَكَّلٌ بشُدُوفِ الصَّوْمِ يَنْظُرُها * من المَغارب مَخْطوفُ الحَشَا زَرِمُ (٤)

الشُّدوف : الشُّخوص . والصَّوْم : شجرٌ (٥) يشبِه الناس ، يَرْقُبه يَخْشَى أن يكون ناسا . وقوله : مَخْطوفُ الحَشا ، صَيَّره فى تلك الحال من الفَزَع . والمَغارِب :

---

(١) فى كتب اللغة أن كلا الشجرين من شجر الجبال . وقال الأزهرىّ فى القان : انه ينبت فى جبال تهامة . (٢) شعف الجبال : رءوسها . (٣) الجفار : الآبار لم تطو الواحد جفر (بفتح فسكون) . وفى كلتا النسختين « حفار » بالحاء ؛ وهو تصحيف .

(٤) فى هذا البيت إقواء كما ترى ، لتغير حركة الروىّ من الجرّ إلى الرفع ، وكذلك ورد فى اللسان (مادة شدف) ، وفى رواية « من المعازب » وفسره فى اللسان (مادة صوم) فقال : من المعازب ، أى حيث يعزب عنه الشىء ، أى يتباعد . وفى رواية « يبصرها » مكان « ينظرها » . (٥) ذكر فى اللسان (مادة شدف) فى تفسير الصوم أنه شجر قيام كالناس . وذكر فى (مادة صوم) أنه شجر على شكل شخص الإنسان ، كريه المنظر جدا ، يقال لثمره : رءوس الشياطين ، يعنى بالشياطين الحيات ، وليس له ورق . وقال أبو حنيفة : للصوم هدب ، ولا تنتشر أفنانه ، ينبت نبات الأثل ولا يطول طوله ؛ وأكثر منابته بلاد بنى شبابة ؛ وأنشد هذا البيت .

كلُّ مكانٍ يُتوارَى[1] فيه . والشُّدوف : الشُّخوص ، الواحد شَدَف . زَرِم ، يقال : أَزْرَمَه ، وهو أن يَقْطعَ عليه البولَ أو الحاجةَ قبل أن يُتِمَّه[2] . وقوله : مُوَكَّل ، كأنّه قد وُكِّلَ بها يَفْرَقُ أن تكون ناسا . ويقال : أَخَذَه زَرَمٌ ، وَأَزْرَمَتْه : إذا قَطعتَ عليه ؛ وأنشد : * لا يَحْطِمَنَّكَ أنّ البَيْعَ قد زَرِما * ، أى انْقَطع . وقال : قال النبيّ صلّى الله عليه وسلّم وقد أرادوا حَمْلَ الحَسَنِ بنِ علىّ — كرّم اللهُ وَجْهَه — مِن حِجرِه وقد أَخَذ فى البوْل : "لا تُزْرِمُوا ابْنِي" .

حَتّى أُتِيحَ له رامٍ بمُحْدَلةٍ * جَشْءٍ وبِيضٍ نَواحِيهنّ كالسَّجَمِ[3]

قوله : أُتِيح ، يريد قُدِّرَ له . والمُحْدَلة[4] : الّتى غُمِزَ طائِفاها حتى اطمأنّا . قال : ويقال رَجُلٌ أَحْدَل ، وامرأةٌ حَدْلاء ، وذلك انحطاطٌ فى المَنْكِب ، وهو أن يَرتفِع أحدُ المَنْكِبين ويطمئنّ الآخَر . فيقول : حُطَّتْ سِيَتُها[5] ثم عُطِفَتْ . والجَشْءُ : القَضِيب الخفيف . والبِيضُ : السِّهام . والسَّجَم : شجرٌ له ورقٌ كوَرَق الخلاف[6] . يريد أنّ نِصالَه كوَرَقِ هٰذا الشّجر ، مِثْلُ وَرَقِ الزَّيتون .

(١) واحد المغارب بالمعنى الذى ذكره مغرب (بضم الميم وكسر الراء) . (٢) فسر فى اللسان مادتى (صوم) و (زرم) الزرم فى هـذا البيت بأنه الذى لا يثبت فى مكان .

(٣) فى كلتا النسختين (كالشحم) بالشين والحاء ؛ وهو تصحيف صوابه ما أثبتنا كما فى اللسان (مادة سجم) . (٤) فى اللسان أن القوس المحدلة هى التى حدرت إحدى سيتيها ورفعت الأخرى اه وهـذا هو الموافق لقول الشارح بعد : « و يقال رجل » الخ وطائف القوس : ما بين السية والأبهر . وفى القوس كبـدها ، ثم الكلية ، وقيـل : هما واحد ، ثم الأبهـر ، ثم الطائف ، ثم السـية .

(٥) فى كلتا النسختين : « سيتاها » والتفـريع على المعنى السابق يقتضى الإفراد كما أثبتنـا . وسية القوس : ما عطف من طرفيها . (٦) قال فى اللسان (مادة سجم) فى صفة هذا الشجر : إنه شجر له ورق طويل ، مؤلل الأطراف ، تشبّه به المعابل ؛ وأنشد هـذا البيت .

فظَلَّ يَرْقُبُـه حـتّى إذا دَمَسَتْ * ذاتُ العِشاءِ بأَسْدافٍ مِن الغَسَم

ذاتُ العِشاء، أى الساعةُ الّتى من العِشاء. وقوله: يَرْقُبُه، أى يَرْصُده. وقوله: دَمَسَت، أى ٱلتبَسَت الظُّلمة. بأسداف: جَمْع سَدَف، وهو الظُّلْمة؛ وربّما جعلوه الضَّوءَ؛ ويقال: أَسْدِفْ لنا، أى أَضِئْ لنا. والغَسَم: ٱختلاط الظُّلْمة، وهو غَبَسُ اللَّيْل وسَوادُه.

ثمّ يَنُـوشُ إذا آدَ النَّهـارُ له * بَعْدَ التّرقُّبِ مِن نِيمٍ ومِن كَتَم

يَنُوش: يَتَناول. ويقال للناقة: هى تَنُوشُ النَّبْتَ؛ وقال الرّاجز:

* تَنُوشُ منه بِجِرانٍ سَرْطَمِ *

السَّرْطَم: الطّويل. آدَ النّهار، أى مال للزّوال[1]. يقول: إذا آدَ الظلّ أَكَل تلك السـاعة حين يَغْفُل النـاسُ إذا مالَ الظِّلّ. وآدَ يَؤُود. والتّرقُّب: التخوُّف والنَّظَر. والنِّيمُ والكَتَم: شَجَران[2].

دَلَّى يَدَيْه له سَـيْرًا فأَلزَمَه * نَفّاحةً غيرَ إنبـاءٍ ولا شَرَمِ

دَلَّى يديه، كأنّه رماه من فَوْقه. يقول: حَطَّ يَدَيْه له وهو يَمْشى. سَيْرا، أى مَشْيا. ونَفّاحة، أى تَنْفَح بالدّم. وقوله: غيرَ إنْباء، يقول: لم يُنْبِ سَهْمَه حين رماه. ولا شَرَم، أى لم يَشْرِم، أى لم يُصب بعضَ جِلْده فيَشُقّه، ولكنّه نَفَذ حتّى خرج من الشِّقّ الآخَر.

(١) عبارة اللسان «آد النهار أودا إذا رجع فى العشىّ» وأنشد هذا البيت.

(٢) ذكر فى اللسان فى وصف النيم أنه شجر له شوك لين وورق صغار، وله حب كثير متفرق يشبه الحمّص، حامض، فاذا أينع آسودّ وحلا؛ وهو يؤكل. وذكر فى وصف الكتم أنه نبات لايسمو صعدا، ينبت فى أصعب الصخر ثم يتدلى تدليا خيطانا لطافا، وهو أخضر، ورقه كورق الآس أو أصغر.

فراغَ منه بجَنْب الرَّيْد ثمّ كَبَا * على نَضِىٍّ خِلالَ الصَّدْر مُنْحَطِم

يقول : راغَ منه بناحيةِ رَيْدِ الجَبَل رَوْغةً ثمّ عَثَر والسهمُ فيه . والنَّضِىّ : قِدْحٌ بغير رِيشٍ ولا نَصْل أَدرَكه طُولُ الزّمان ؛ هٰذا أَصْله ، ثم صار كلّ نَضِىٍّ[1] سَهْما . وقوله : خِلالَ الصَّدْر، أى دخَلَ بين أَطْباق الضُّلوع .

ولا صُوارٌ[2] مُذَرّاةٌ[3] مَناسِجُها * مِثلُ الفَريدِ الّذى يَجرى مِن النُّظُمِ

يقول : كأنّ مَناسِجَها ذُرِّيتْ بالمِذْرَى ، أى ضَرَبتْها الرِّيحُ كما يُذَرَّى الشَّعيرُ بالمَذارِى . مِثلُ الفَريد ، أى كأنّها فَريد مِن فضّة مِن بياضها ، يصفُ أَجسادها . والفَريد : شىءٌ يُعمَل مدوَّرٌ مِن فِضّة ويُجعَل فى الحُلىّ .

ظَلَّتْ صَوافِنَ[4] بالأَرْزان[5] صادِيةً * فى ماحِقٍ مِن نَهارِ الصَّيف مُحْتَدِمِ

قال : الأرزان الأمكنة الصُّلْبة ، واحدُها رَزَنٌ . والصادى : الذّابل . ومن قال : « طاوِية » فإنّه يريد خِماصا . وقوله : فى ماحِق مِن نهار الصَّيف أى فى شِدّةِ حَرّ، يقال : أَتانا فى ماحِقِ الصَّيْف ، أى فى شِدّة الحَرّ .

---

(١) لعلّ صواب العبارة « ثم صار كل سهم نضيا » عكس ماهنا .

(٢) الصوار بكسر الصاد وضمها : القطيع من البقر . ومنسج الدابة (بكسر الميم وفتح السين ، أو فتح الميم وكسر السين) : ما بين مغرز العنق إلى منقطع الحارك فى الصلب ، وفى عبارة أخرى : ما شخص من فروع الكتفين إلى أصل العنق . وقيل فيه غير ذلك ؛ وهو اختلاف فى العبارات . والنظم بضمتين : جمع نظام ، وهو الخيط الذى ينظم فيه .

(٣) روى هذا البيت فى اللسان (مادة درى) بالدال المهملة (مدرّاة) الخ . وقال فى تفسير هذا اللفظ : كأنها هيئت بالمدرى (أى المشط) من طول شعرها ، وكذلك أورده فى (مادة ذرى) بالمعجمة ولم يفسّره .

(٤) الصوافن : القائمات على ثلاث قوائم ، ثانية سنبك يدها الرابعة .

(٥) قال فى اللسان : الرزن : نقر فى حجر أو غلظ فى الأرض . وقيل : هو مكان مرتفع يكون فيه الماء ؛ وأنشد بيت ساعدة هذا .

قد أُوبِيَتْ كلَّ ماءٍ فهى طاوِيةٌ * مَهْمَا تُصِبْ أُفُقا من بارِقٍ تَشِمِ

قد أُوبِيت كلَّ ماء، أى مُنِعتْ كلَّ ماء . وقوله : طاوية، أى ضامرة . وقوله : تَشِم، أى تُقَدِّر أين مَوْقِعُه ثم تَمْضى إليه . يقول : أُفُقا من البوارق التى تَبرُق . وأُوبِيَتْه : مُنِعَتْه من الرُّماة . تُصِبْ أُفُقا، أى تَجِد ناحية .

حتّى شَآها كَلِيلٌ مَوْهِناً عَمَلٌ * باتت طِرابًا وباتَ اللَّيلَ لَم يَنَمِ

شآها : شاقَها فاشتاقت . كَلِيلٌ : برقٌ ضعيف . مَوْهنا، أى بعد وَهْن من اللّيل . قال يقال : جاءنا مَوْهِنا من اللّيل، ووَهْنًا، وبعدَ وَهْن . قال : وقوله : باتت طِرابا، يَعنِي البقرَ . وباتَ الليلَ لَم يَنَم، أى بات البرقُ يَبرُق لَيْلَتَه .

كأنّ ما يَتَجَلَّى عن غَواربه (١) * بَعْدَ الهُدُوء تَمَشّى النار فى الضَّرَمِ

قوله : عن غوارِبه، أى عن أَعالِيه . وغارِبُ كلِّ شىء : أعلاه، وهو مَوْضِعُ المَنْسِجِ من الدّابة . والضَّرَم : مادَقَّ وخَفَّ من الحَطَب ليس بالجَزْل ولا بالغليظ . وقوله : يتجلّى، إذا يتجلّى من السحاب . بعد الهدُوء والسكون، بعد أن يَسكُنَ الناسُ .

حَيْرانُ يَرْكَبُ أَعلاهُ أسافِلَه (٢) * يُخْفِى جَديدَ تُراب الأرض مُنْهَزِمُ

ويروَى «يَخْفِى» أى يُظْهِر . قال يقول : هٰذا السحابُ حَيْرانُ لا يأخذ جهةً واحدة، إنّما يأخذ يمينا وشمالا . وقوله : يَخْفِى [أى] يَنْشُرُه ويَستَخْرِجُه

(١) «ما» هنا مصدرية، أى كأن التجلّى .

(٢) فى هذا البيت إقواء، كما ترى .

قال أبو سعيد : وأهلُ المَدِينة يسمُّون النبّاش المُخْتَفِىَ، أى يَسْتَثِير تُراب القُبور .

وقوله : مُنْهَزِم، أى متفجِّرٌ بالماء .

فأَسْأَدَتْ دَبَجًا تُحِي لمَوْقِعِهِ * لَمْ تَنْتَشِبْ بُوعوثِ الأرض والظُّلَمِ (١)

الإسْئاد : سَيْرُ اللّيل . وقوله : تُحِي لمَوْقِعِه، أى أَحْيَتْ ليلتَها ، يريد لِتَبلُغَ ذلك المطر . وقوله : لم تَنْتَشِب ، أى لَم تَحتَبِس ، ولم يُتْعِبْها الوَعْثُ والظُّلْمةُ إذ مَضَتْ .

حتّى إذا ما تَجَلَّى لَيْلُها فَزِعَتْ * مِن فارِسٍ وَحلِيفِ الغَرْبِ مُلْتَئِمِ

قال : غَرْبُ كلِّ شىء حَدُّه . والحَلِيف : السِّنان أى الحديد ؛ ويقال للرجل : إنّه لَحَلِيف اللّسان ، يريد حَدِيدَه . ملتئم : مُشْتَبِهٌ (٢) غيرُ مُخْتَلِف ، وهو من صفة القَناة . وقوله : حَلِيف الغَرْب، أى حَديد الحَدّ .

فأَفتَنَّها فى فَضاء الأَرض يأْفِرُها * وأَصْحَرَت عن قِفافٍ ذاتِ مُعْتَصَمِ

فأَفتَنَّها ، يقول : اِشتَقَّ بها . يأْفِرُها : يَنْزُو بها نَزْوا ؛ وأَنْشَد (٣) :

* تَقْرِيبُهُنَّ نَقَلٌ وأَفْرُ * (٤)

قال : وأَراد به إذا خرج بها إلى الأرض جَرَى بها كذا؛ وأَنشَدَ لذى الرُّمّة :

---

(١) الدبج بالتحريك : الليل كله فى قول ثعلب عن أبى سليمان الأعرابىّ . وقيل : الساعة من آخر الليل . والأوّل هو المناسب لما هنا . (٢) فى « أ » مشيه ؛ وهو تحريف .

(٣) فى « أ » « استبق بها » ؛ وهو تحريف . (٤) التقريب : أن يرفع الفرس يديه معا ويضعهما معا . والنقل بالتحريك : سرعة نقل القوائم .

يَغْشى الحُزُونَ بها عَمْدا لِيُتْعِبَها (١) * شِبْهَ الضِّرارِ فما يُزْرِى بها التَّعَبُ

قال : والقِفاف : غِلَاظٌ من الأرض لا تَجرِى فيه الخَيْل (٢) . يقول : فلمّا أَضْحَرتْ عن القِفاف أدْرَكَتْها الخَيْل .

أَنْحَى عليها شُراعِيًّا فغادَرَها * لَدَى المَزَاحِفِ تَلًّى فى نُضُوخِ دَمِ

أَنْحَى : حَرَّفَ إليها وحَمَل عليها رُمحا . [شُراعيّا] : طويلا ، وهو منسوبٌ إلى رجل أو إلى بلد (٣) . وقوله : تَلًّى ، يقال : تركتُه تَلِيلا أى صَرِيعا . وقوله : لدى المَزاحِف ، أى عند المَزاحِف . قال أبو سعيد : النَّضْخ أشدُّ من النَّضْح .

فكان حَتْفًا بِمقدار وأَدْرَكَها * طُولُ النّهار ولَيلٌ غيرُ مُنصَرِم

يقول : فكان ما أصابها بمقدار . وأدْرَكها طولُ النهار والليل ، ولا يَسلَم عليهما شىء . يقول : غَوائلُ النهار واللّيل الذى لم ينصرم ولَمْ ينقطع . وقوله : غيرُ مُنصَرِم ، يقول : يذهب ويعود .

هل أَقتَنَى حَدَثانُ الدَّهرِ من أَنَسٍ * كانوا بِمَعْيَطَ (٤) لا وَخْشٍ ولا قَزَم

قال أبو سعيد : قوله « هل أقتَنَى حَدَثانُ الدّهر من أَنَس » جواب :

* يا ليت شِعْرى أَلَا مَنْجَى من الهَرَمِ * أى هل أقتَنَى الموتُ أحدا ؟

(١) فى نسخة « يعلو » ؛ وهو مستقيم أيضا .
(٢) واضح أن هذا تفسيرٌ للقف بالضم لا للقفاف الذى هو الجمع .
(٣) لم نجد فى الكتب التى بين أيدينا اسم بلد ينسب اليه هذا الرمح . والذى وجدناه أنه ينسب الى رجل اسمه (شراع) .
(٤) فى رواية : « من أحد » مكان « من أنس » . ومعيط : موضع ببلاد هذيل .

يقول : لو كان الزمانُ مُقْتَنِيا أحدا أَبْقَى هؤلاء. الوَخْش : الأَنْذال. ووَخْشُ المَتاع : رُذالُه . والقَزَم : اللِّئام؛ ويقال : إِبِلٌ قَزَم وقومٌ قَزَم . يقول : هؤلاء ليسوا بلِئام (٣٨)

كَيْدًا وجَمْعًا بآناسٍ كأنّهُـــمُ * أَفْنادُ كَبْكَبَ ذاتُ الشَّثِّ والخَزَمِ

قوله : بآناس ، جَمْعُ أَنَس ، وهم الكثير . والفِنْد : الأَنَف من الجَبَـل . وأَفْنادُه وشَماريخه واحد . وكَبْكَب : الجَبَـل الأبيض[1] ، جَبَل بالمَوْقف . يقول : لو كانت[2] لهم كتائبُ وجُيوشٌ كأنها أَفْنادُ جَبَل لأَدْرَكَهـم الموتُ . والخَزَم[3] : شجر . قال أبو سعيد : وبالمدينة سُوقٌ يقال لهـا سُوقُ الخَزّامين . يؤخذ قِشْر هذا الشَّجَر فتُفْتَل منه الحِبال .

يُهْدِى ابْنُ جُعْشُمِ الأَنبـاءَ نَحْوَهُمُ * لا مُنْتَأًى عن حِياضِ المَوْتِ والحُمَمِ

قال : ابنُ جُعْشُمٍ سُراقةُ بنُ مالك بنِ جُعْشُم . [نحوَهم] ، أى نحو هؤلاء القوم . يقول : يُرسِل إليهم بالأخبار فلَم يَنْفَعْهم ذلك ، نَزَلَ بهم القَدَر فاجتِيحوا . يقول : فلم ينفعهم ذلك ، لأنه لا يستطيع أحد أن يَنْتَئِىَ عن الموت . والحُمَم : الأَقدار ، يقال : حُمّ كذا وكذا أى قُدِّر ، والواحد حُمّة وحُمَم ، مِثْلُ جُمّةٍ وجُمَم . وقوله : يُهْدِى ، يَبْعَث . والهَدْىُ من الهدِيّة وأَنْشَدنا :

* سأُهدِى لها فِى كلّ عامٍ قصيدةً *

(١) فى ياقوت : قيل هو الجبل الأحمر الذى تجعله فى ظهرك إذا وقفت بعرفة .

(٢) كان الأولى أن يقـول : « كانت لهم كتائب وجيوش كأنها أفناد جبـل فأدركهم الموت » كما يقتضيه سياق الشعر ، إذ لا يظهر فيه معنى الشرط الذى ذكره الشارح .

(٣) قال أبو حنيفة فى الخزم : إنه شجر مثل شجر الدوم سواء ، وله أفنان وبسر صغار ، يسودّ اذا أينع ، مرّ عفص ، لا يأكله الناس ، ولكن الغربان حريصة عليـه تنابه اه . والشث ، شجر طيّب الريح ، مرّ الطعم ، يدبغ به . وقال أبو حنيفـة : هو شجر مثل شجر التفاح القصار فى القدر ، وورقه شبيه بورق الخلاف ، ولا شوك له وله برمة موردة وسنفة صغيرة فيها ثلاث حبات أو أربع سود ، ترعاه الحمام ؛ واحدته شثّة .

يَخشى عليهم من الأملاك بائجةً * مِن البَوائج مِثلَ الحـادِرِ الرُّزَمِ

رَوَى أبو العبّاس غيرَ هـذا . بائجـة مِن البَوائج ، وهى داهيةٌ وأمرٌ عظيم ، مِثل بائقةٍ وبَوائق . ورَوَى بُنْدار الأصبهانىّ (١) «نابِخة» بالخاء . قوله : نابِخة ، أى رجلا عظيمَ الأمر (٢) . مِثل الخادِر (٣) ، وهو الأَسَد الّذى اتّخذ الغَيْضةَ خِدْرا ؛ ويقال : خَدَرَ وأَخْدَر . والرُّزَمُ : الّذى يَبْرُك على قِرْنِه يَرْزِم عليه ويَبْرُك ويَرْبِض .

ذا جُرْأةٍ تُسْقِط الأَحْبالَ رَهْبَتُه (٤) * مهما يكنْ من مَسامٍ مَكْرَهٍ يَسِمِ

يقول : إذا سَمِعَت الحَبالَى بغَـزْوَتِه أَلقت أولادَها من رَهْبتِه . والمَسامُ : المَسْرَح . يَسُومُها (٥) : يَسْرَحها . ذا جُرْأة ، أى اجتراء .

يُدْعَون حُمْسًا ولَم يَرْتَع لهم فَزَعٌ * حتّى رأوهم خِلالَ السَّبْيِ والنَّعَمِ

يقول : كانوا من العِزّ لا يُغْزَوْن ، وكانت قريش ومَن دانَ بِدِينها فى الجاهليّة حُمْسا (٦) :

---

(١) فى كلتا النسختين « بائخة » ؛ وهو تحريف صوابه ما أثبتنا إذ لم نجد البائخة بالمعنى الذى ذكره الشارح . انظر اللسان مادتى (نبخ) (ورزم) . وقد ذكر فيه النابخة بهذا المعنى مستشهدا بهذا البيت ، كما وردت فيه رواية أخرى وهى (نابجة) بالنون والباء والجيم . قال : من النبجة ، وهى الرابية . (٢) عبارة اللسان (مادة نبخ) فى تفسير (النابخة) أنه الجبار . (٣) روى « الحادر » بالمهملة ، وهو الغليظ ؛ وفسر بأنه يريد الفيل . انظر اللسان (مادة رزم) . (٤) ورد هذا البيت فى اللسان (مادة حبل) شاهدا على أن الحبل يكون اسما كما يكون مصدرا . قال : ولو جعله مصدرا وأراد ذوات الأحبال لكان حسنا . وضبط فيه (مكره) بفتح الميم والراء ، أى مسام ذو مكره ، أى ذو كره . (٥) الذى وجدناه فى كتب اللغة أنه يقال : أسام الماشية يسيمها . أما سام يسوم فهو لازم . والذى يلوح لنا أن المراد بالسوم هنا التجشم والتكلف . يقول : مهما يتجشّم من صعب أو مكروه تجشمه ولا ينكل عنه عجزا . (٦) ذكر فى اللسان (مادة حمس) نقلا عن أبى الهيثم قال : الحمس قريش ومن ولدت قريش وكانة وجديلة قيس ، وهم فهم وعدوان ابنا عمرو ابن قيس عيلان وبنو عامر بن صعصعة ، هؤلاء الحمس ، سموا بذلك لأنهم تحمسوا فى دينهم ، أى تشددوا .

يقول : يُتَّقُون ، لهم حُرمةُ الخُمْسِ ولَم يَفْجَأْهم إلّا الخيـل . يَرْتَع : مِن الرَّوْع حتّى رأَوا أعداءهم معهم . خِلالَ السَّبْيِ : بين ظَهْرَيْه .

بمُقْـرَباتٍ بأيديهـمْ أعِنَّتُهـا * خُوصٍ إذا فَزِعوا أُدْغِمْن فى اللُّجُم (١)

المُقْرَبات : اللّواتى عند البيوتِ لِصارِخٍ أو لفَزِع . وقوله : أُدْغِمْن فى اللُّجُـم أى أُدْخِلَت رءوسهنّ فى اللُّجُم ؛ ومِن ثَم قيل : أَدْغَمَ الحرفَ فى الحَرْف، أى أَدخَلَه فى الآخَر .

يُوشُـونَهنّ إذا ما نابَهـمْ فَزَعٌ * تحت السَّنَوَّر بالأعقابِ والجُذَمِ

يُوشُونهنّ ، أى يستخرِجون ماعندهنّ من الجَرْيِ بأرجلِهم وبالسِّياط . يقال : أَوْشَى فرسَه إذا آستخرج ما عنده من الجَرْى ، وأَنْشَد :

* كأنّه كَوْدَنٌ يُوشَى بكُلّابِ (٢) *

والسَّنَوَّر : ما عُمِل مِن حَلَق الحَديد مِن دِرْعٍ أو مِغْفَر . والجُذْمة : السَّوْط (٣) .

فأَشْـرَعوا يَزَنِيّـاتٍ مُحَـرَّبةً * مِثلَ الكَواكِب يَسّاقَوْن بالسُّمَمِ (٤)

---

(١) خوص : من الخوص بالتحريك ، وهوضيق العين وغؤورها .

(٢) هـذا عجز بيت لجندل بن الراعى يهجو ابن الرقاع ، وصـدره : « جنادف لاحق بالرأس منكبه » والكلّاب : المهماز .

(٣) ذكر فى اللسان (مادة جذم) هـذا البيت شاهدا على أن الجذمة هى السوط الذى يقطع طرفه الدقيق ويبقى أصله .

(٤) كذا ضبط هذا اللفظ فى (ب) بكسر السين ، وهو جمع سمة بتشديد الميم ، وهى القطعة والطائفة من السم بتثليث السين .

أَشْرَعوا ، أى سَدَّدوهنّ للطعن . ومحرَّبة ، أى كأنّ بها غضبا . وقوله : يَسّاقَوْن أى يَسقِى بعضُهم بعضا الطعنَ ، كأنّما يَسّاقَوْن السَّمَ ، وإنّما هى يَتساقَوْن بالسَّمَ . فقال يَسّاقَوْن ، فأَدْغَمها . ومحرَّبة ، يقول : قد أُغْضِبتْ فغَضِبَتْ .

كأنّمـا يَقَعُ البُصْرِىُّ بينهـمُ * مِن الطَّوائِفِ والأعناقِ بالوَذَمِ

البُصْرِىّ : [سَيْفٌ مِن] سُيوفِ بُصْرَى . والطّوائف : النواحى : الأَيْدِى والأَرْجل . والوَذَمة : السَّيْر بين العَرْقُوَةِ وأُذُنِ الدَّلْو . يقول : فكأنّما يَقَعُ فى سُيورِ من شِدّةِ وَقْعِه ومَرِّه ، يَقْطَع رِقابَهم وأَيْدِيَهم .

يُجَدِّلُونَ مُلوكًا فى طَوائفِهِـمْ * ضَرْبًا خَرادِيلَ كالتَّشقِيقِ فى الأَدَمِ

يُجَدِّلون : يَصْرَعون . وطوائفهم : نواحيهم . وقوله : ضَرْبا خَرادِيل ، قال : يقال (٢) : خَرْدَلَ الشاةَ ، إذا قطّعها قِطَعا قِطَعا . قال أبو سعيد : حدّثنا عُمارةُ بنُ حمزةَ شيخٌ من آلِ عمرَ بنِ الخطّاب — رضى الله عنه — قال : نَطرح الرملَ فى أَرضِنا السِّبخةِ بالأَعْوَص (٣) فيُخَرْدِلُها كأنّه صعيد . فاذا طُرِح الرملُ فيها شَقّقها . ويقال للنخلة إذا بقى عليها شىءٌ يسير : قد خَرْدَلَت ، فيَعْظُم بُسْرُها على ذلك ؛ ويقال : خَرْدَلَ ثوبَه ، أى قَطّعه .

ماذا هُنالِكَ مِن أَسْوانَ مكتئِبٍ * وساهِفٍ ثَمِلٍ فى صَعْدةٍ حِطَمِ

---

(١) فى كلتا النسختين « شدّوهن » بالشين المعجمة ودال واحدة ؛ وهو تحريف .

(٢) فى الأصل : « يقول » .

(٣) الأعوص : موضع قرب المدينة .

ويُروَى : « قِصَم »، قال : يقال : رجلٌ أَسْوانُ ؛ أى حزِين، مِن الأَسى .
والساهِف : العَطْشان[1]، وهو ثَمَلٌ مِن الجِراح . وحِطَم : كَسَر . والحِطْمَة القِطْعة .
وصَعْدة : قَناة، أى فى صَعْدةٍ كَسَر . قال : ويقال طعامٌ مَسْهَفَةٌ إذا كان يُعْطِش .

وخِضْرِمٍ زاخِرٍ أَعْراقُه تَلِفٍ * يُؤْوِى اليتيمَ إذا ما ضُنَّ بالذِّمَم

الخِضْرِم : الواسع الخُلُق . والخَضارِم : الأشراف إذا كان لهم معروفٌ وسَعة .
قال أبو سعيد : وقال جَزْءُ[2] بن حازم : قال لى العجّاج : أين تريد؟ قلت : البحرين .
قال : لتُصيبَن بها نَبِيذا خِضْرِما، أى كثيرا . ويقال : بئرٌ خِضْرِم، أى كثيرةُ الماء
غَزِيرة . وآبارُ اليمامة غَزِيرات ، يقال طعن[3] الخِضْرِمات . قال العَجّاج :

* أنصاعَ[4] بين الخِضْرِماتِ وهَجَرْ *

. وقوله : أَعراقه، أى له عروق تَرفع عُروقه[5] . وقولُه : تَلِف، أى هالِكٍ هَلَك فى الوَقْعة . يُؤْوِى اليتيمَ فى ذمّته إذا لَم يتكفّل أحدٌ بيتيم .

وشَرْجَبٍ نَحْرُه دامٍ وصَفْحَتُه * يَصِيح مِثلَ صياحِ النَّسْرِ مُنْتَحِم

الشَّرْجَب : الطّويل . صِياحُ النَّسرِ كأنّه انتحام . والانتحام : شبيهٌ بالنَّفَس من الصَّدْر .

---

(١) ذكر فى اللسان (مادة سهف) أن السهف بفتح السين وسكون الهاء : تشحّط القتيل فى نزعه ؛ وأنشد هذا البيت ، كما ورد فيه هذا المعنى الذى ذكره الشارح هنا أيضا للساهف . (٢) فى اللسان (مادة خضرم) جرير بن الخطفى ، وفيه : « اليمامة » مكان قوله : «البحرين» . (٣) لعل صوابه « طفت الخضرمات » أو «طمت» أو «طفت» مكان قوله : «طعن» ، أى فاض ماء الآبار . (٤) انصاع أى مرّ مسرعا . (٥) لعل صوابه « فروعه » مكان «عروقه» أى أن له أصولا تمى فروعه وتطيلها .

مُطَرِّفٍ وَسْطَ أُولَى الخَيلِ مُعْتَكِرٍ * كالفَحْلِ قَرْقَرَ وَسْطَ الهَجْمَةِ القَطِمِ (١)

المطرِّف : الّذى يَرُدّ أوائلَ الشىء ، يقال : طَرَّف أوائلَ الإبلِ ، أى رَدَّها . والقَرْقَرة : الهَدْر . والهَجْمَة : القِطْعة مِن الإبِل . والمُعْتَكِر : الّذى يَعْتَكِر وَسْطَها يُقْبِل ويُدْبِر . يقول : هٰذا فى أوائل الخيل يَرُدُّ ما أتاه مِن الإبِل (٢) . ويقال : طَرِّف علىّ أوائلَ الخَيلِ ، أى رُدَّها . ويقال : طَرَّف فلانٌ وفلان : إذا رَدَّا أوّلَ الخَيل .

وحُرَّةٍ مِن وراءِ الكُورِ وارِكَةٍ * فى مَرْكَبِ الكُرْهِ أو تَمشِى على جَشَمِ

قوله : فى مَرْكَبِ الكُرْه ، أى قد أَرْدَفَتْ فهى متوركة لم تَبلُغ بادَّها . والبادُّ : باطِن الفَخِذ . تَمشِى على جَشَم ، يقول : تَمشِى على كُرْهٍ تَجَشُّمُ ذاك تَجشُّما ، أى على تَجشُّمٍ ومَشَقَّة . مَرْكَب الكُرْه ، يعنى الرَّحْل .

يُذْرِينَ دَمْعا على الأَشْفارِ مُنْحَدِرًا (٣) * يَرْفُضْنَ بعدَ ثيابِ الخالِ فى الرُّدُمِ

ثيابُ الخال : بُرودٌ حُمرٌ فيها خطوطٌ خُضْر . والثّوب المردَّم هو المرقَّع (٤) . ويقال : ثوبٌ مردَّم . ويقال : اِرْدِمْ ثَوْبَك . ويقال : رَدَمَه يَرْدِمُه رَدْما إذا رَقَعَه . ومِن هٰذا قيل : رَدَمَ البابَ .

فاستَدْبَروهم فهاضُوهم (٥) كأنّهمُ * أَرْجاءُ هارٍ زَفاهُ اليَمُّ مُنْثَلِمِ

(١) فحل قطم ، أى صؤول مهتاج .
(٢) لعله « منها » أى من خيل الأعداء .
(٣) فى اللسان (مادة ردم) « مبتدرا » .
(٤) فى اللسان أن الردم جمع رديم ، كأمير وهو الثوب الخلق ؛ وأنشد هذا البيت .
(٥) فى اللسان (مادة هار) « فهاروهم » ويلاحظ أنه ورد فى اللسان الشطر الأول من هذا البيت مضافا الى عجز بيت آخر من هذه القصيدة غلطا .

هاضُوهم ، أى كَسروهم ؛ ويقال : دَقُّوهم . وأَرْجاء : نَواحٍ . هارٍ : تكسَّر وآنهَدَم ؛ هَار يَنهار (١) ، وشَبَّههم بجُرُفٍ آستَخَفَّه الماءُ فغَمَره . فشبّه الوادىَ (٢) الّذى وَصَفَ بالبحر . واليمّ : البحر . زَفاه : اِستَخَفّه وزَهاهُ .

فَخَلَّزوا بأُسارَى فى زِمامِهِمُ * وجامِلٍ كَرِيمِ الطَّوْدِ مُقْتَسَمِ

قوله : فى زِمامِهِم ، أى فى حِبالهم (٣) . وحَزِيمه : وَسَطُه . والحَزيم : موضع الحِزام وصَدْره (٤) . وقولُه : جَلَّزوا ، أى مَضَوا ومَرُّوا مَرًّا خفيفا .

« وقال ساعدة أيضا »

وما ضَرَبٌ بيضاءُ يَسقى دَبوبَها * دُفاقٌ (٥) فعَرْوانُ الكَراثِ فضِيمُها ٣٩

فى الأصل : عُرْوان ؛ والأجوَد الفتحُ . قال أبو سعيد : الضَّرَب : العسل الشديد الصُّلْب الأبيض . قال : وإذا آشتدّ العسل فقد آستَضْرَب ، [وذلك] إذا أكَلَ النّحلُ البَرَد . دَبُوب : غَور (٦) . وعَرْوان : وادٍ (٧) . والكَرَاث : شجر (٨) . وضِيم :

(١) كان الأولى أن يقول : (يهور) لأن ذلك مضارع (هار) . (٢) يلاحظ أنه لم يشبه واديا بالبحر فى البيت كما ذكر الشارح ، وانما شبه العسكر أو الجيش المنهزم بالجرف المنهار بفعل البحر .

(٣) كان الأولى تفسير الزمام بالحبل الواحد لا بالحبال . (٤) لعل صوابه « والصدر » .

(٥) دفاق : موضع قرب مكة كما فى ياقوت . (٦) فى كلتا النسختين (نور) ولم نجد الدبوب بهذا المعنى فيما لدينا من كتب اللغة ؛ ولعل صوابه ما أثبتنا أخذا من قولهم فى تفسير الدبوب إنه الغار القعير . وأورد فى اللسان هذا البيت (مادة دبب) شاهدا على أن الدبوب آسم موضع . وقال ياقوت : هو موضع فى جبال هذيل ؛ وأنشد هذا البيت أيضا . (٧) قال ياقوت نقلا عن نصر : عروان جبل بمكة ، وهو الجبل الذى فى ذروته الطائف ، وتسكنه قبائل هذيل . ثم أنشد بيت ساعدة هذا . (٨) قال أبو حنيفة : الكراث شجرة جبلية لها خطرة ناعمة لينة اذا فدغت هراقت لبنا . والناس يستمشون بأبنها . وفى موضع آخر أن الكراث تطول قصبته الوسطى حتى تكون أطول من الرجل .

وادٍ(١) . قال أبوسعيد : وسمعتُ رجلا من قريش بالطائف يقول : استَضْرَب العسلُ : إذا أكلَ نَحْلُه البَرَد .

أُتِيحَ لها شَثْنُ البَنان مُكدَّمٌ(٢) أَخو حُزَنٍ قد وَقَّرَتْه كُلُومُها

قال : الشَّثْنُ البَنان الخَشِنُه(٣) . والمكدَّم : الذى قد أَكَلَتْ أظفارَه الصَّخْر(٤) . والحُزَن(٥) : المكان الغليظ ، واحدها حزن وحُزْنة(٦) . قد وقّرتْه كُلومُها ، أى كُلومُ تلك الجِراح قد وقّرته أصارت به وقَرات ، وهنّ الآثار(٧) ؛ وأنشَدَنا :

* لها هامةٌ قد وقَّرَتْها كُلومُها *

قليلُ تِلاد المال إلّا مَسائبًا وأَخراصَه يَغْدُو بها ويُقيمُها

المَسْأب والسَّأْب(٨) : السِّقاء . والأخراص : عيدانٌ يُصلِحُ بها ما أَخَذَ من العسل(٩) . يقيمها : يسوّى عِوَجَها ، إذا آعوجّتْ قوّمَها ، يُخرِج بها العسلَ يَشْتارُه . وأخْراصُه : قَصَبُه ، وهى العيدان .

---

(١) ذكر ياقوت فى هذا الموضع عدّة أقوال ، فقيل : هو ناحية الجبل . وقيل : هو واد بالسراة . وقيل : هو بلد من بلاد هذيل .

(٢) رواية اللسان (مادة وقر) مكزم ، وفسره بأنه القصير .

(٣) لم يقل « الخشنها » لما ذكروا من أن كل جمع بينه وبين واحده الهاء يوحد ويذكر . قاله فى اللسان مادة (بنن) ويقال : بنان مخضب .

(٤) فى اللسان أن المكدم هو المعضض ؛ ورجل مكدم إذا لقى قتالا فأثرت فيه الجراح . وورد فى اللسان أيضا هذا البيت (مادة كزم) ورواه « مكزم » بالزاى وفسره بأنه الذى أكلت أظفاره الصخر كما هنا .

(٥) صوابه : الأمكنة الغلاظ .

(٦) الذى وجدناه فى كتب اللغة أن الحزن جمع حزنة بضم الحاء فيهما . أما الحزن بفتح الحاء فجمعه حزون لاحزن كما يفيده كلام الشارح . وذكر الأصمعى أن الحزن بضم ففتح : الجبال الغلاظ .

(٧) قال فى اللسان (مادة وقر) رجل موقر إذا وقّتته الأمور واستمر عليها . وقد وقرتنى الأسفار أى صلبتنى ومرنتنى عليها وأنشد بيت ساعدة شاهدا على هذا .

(٨) فى اللسان (مادة سأب) أنه سقاء العسل .

(٩) واحده خرص بكسر الخاء وسكون الراء .

رَأَى عارضًا يَهوى إلى مُشْمَخِرَّةٍ قد أحجَمَ عنها كُلُّ شيءٍ يَرومُها

قال : يقول رأى عارضًا من ثَوْل كأنّه عارِضٌ من سحاب ، مشمخِرّة : هَضْبة طويلة فى السماء ذاهبة ، قد أحجَمَ عنها كلُّ أحدٍ فهى لا تُقرَب . يقول : لايستطيع أن يَقرَبها من رامها .

فما بَرِحَ الأسبابُ حتّى وَضَعْنَه * لَدَى الثَّوْلِ يَنفى جَثُّها (١) ويَؤومُها

أى ما برِحتْ به الأسباب حتى وضعنَه ، والأسباب : الحِبال ، يقول : تتخرط به حتى وضعْته لدى الثَّوْل (٢) . والثَّوْل : جماعة النحل ، وجَثُّها : خِرْشاءُ (٣) : ما كان على عسلها من جَناح أو فرخ أو فراخ ، وما ليس بخالص . وقوله : يؤومها ، أى يدخِّن عليها ، ويقال : آمَها يؤومها أَوْما ، والدّخان : الإِيام (٤) .

فلمّا دنا الإِبْرادُ حَطَّ بشَوْرِه * إلى فَضَلاتٍ مستحيرٍ جُمومُها

الإِبراد : العشىّ . حَطَّ بما آشتارَ من العسلِ ، أى بما أَخَذ من الوَقْبة ، والوَقْبة : مِثل النُّقْرة . ويُنْزِله (٥) الغديرَ مملوءا . وقوله : مستحير ، أى متحيِّر (٦) . يقول تَحَيَّر ماؤها أى ما جَمَّ منها . وجَمَّت : زاد ماؤها .

---

(١) فى كلتا النسختين « حتها » بالحاء والتاء هنا وفيما يأتى بعد فى الشرح ؛ وهو تحريف صوابه ما أثبتنا نقلا عن اللسان مادتى « جثث » و« أوم » . (٢) كان الأولى أن يقول « تضعه » بصيغة المضارع .

(٣) فى كلتا النسختين « غثاء » ؛ وهو تحريف صوابه ما أثبتنا نقلا عن اللسان مادة (جثث) ؛ وكان الأولى أن يقول : خرشاؤها . (٤) هذه الكلمة راوية و يائية ، يقال آم يؤوم أوما وآم يئيم إياما : ولم يقولوا فى الدخان « أُوام » إنما قالوا « إيام » فقط . اللسان (مادة أوم) .

(٥) و ينزله ، أى ينزل الثور أى العسل . (٦) فى اللسان : « والعرب تقول لكل شىء ثابت دائم لا يكاد ينقطع مستحير ومتحير » .

إلى فَضَلاتٍ مِن حَبِيٍّ مُجلجِلٍ * أَضرّتْ به أضواجُها وهُضومُها

مجلجل : فيه رَعْد . وقوله : إلى فَضَلات ، أى إلى فضلاتٍ : غَدِير من هذا السحاب . والحَبِيُّ : سحابٌ يَعترِض ، يُقال : إنه لحَيٌّ حَسَن . والهُضُوم ، هى الغُمُوض فى الأرض ، وهى أماكِنُ مطمئنّة . يقول : فكأنّها[1] دنتْ من الماء فأَضرّت به ، وليس من الضَّرَر ، ومن ذلك قولُ أبى ذؤيب :

غَداةَ المُلَيْحِ يومَ نحن كأنّنا * غَواشِى مُضِرٌّ تحت رِيحٍ ووابِلِ .

يقول : كأنها[1] دَنَتْ منه . أَضَرّ : دنا . وضَرِيرَا الوادِى : ناحِيَتاه . والأَضْواج : نواحى الوادى حيث يَنْثَنِي . قال : وإذا كان فى ظِلّ كان أطيَبَ له .

فشَرَّجَها حتّى آستمرّ بنُطفةٍ * وكان شفاءً شَوْبُها وصَمِيمُها

يقول : فتقها[2] حتى مَضَى بها معه . شَرَّجها : فَتَقها[2] . وقوله : شَوْبُها ، أى مِزاجها من هذا الماء . وصَمِيمُها : خالِصُها ، هى نفسُها . قال خُفافُ بنُ عُمَير :

فإنْ تكُ خَيْلِي قد أُصيبَ صَمِيمُها * فعَمْدًا[3] على عَيْنٍ تيمّمتُ مالِكا

ويقال : شِيبَ الشىءُ إذا مُزِج .

---

(١) لا مقتضى لقوله هنا : «فكأنها» وقوله بعد : « كأنها » إذ دنو الأضواج والهضوم المذكورين فى البيت من الماء حاصل بالحقيقة لا بالتشبيه .

(٢) فى كلتا النسختين «عتقها» بالعين فى كلا الموضعين ؛ وهو تصحيف صوابه ما أثبتنا كما يستفاد من كتب اللغة ، فقد ورد فيها أن التشريج بمعنى الخلط والمزج ؛ يقال : شرج العسل والخمر ونحوهما إذا مزجهما بالماء . وقوله : « بنطفة » متعلق بقوله : « فشرّجها » .

(٣) يقال : فعلت ذلك عمدا على عين وعمد عين ، أى بجد و يقين . قاله فى اللسان وأنشد بيت خفاف هذا .

فذلكَ ما شَبَّهتُ فا أمَّ مَعْمَـرٍ * إذا ما تَوالِي اللّيلِ غارتْ نُجُومُها

تَوالِيه : أواخِره . غارت، أى دخلتْ فى الغَوْرِ، أى غابت .

* * *

(وقال ساعدة أيضا يصف ضَبُعا)

ألا قالت « أُمامةُ » إذ رأَتْنِي * لِشانِئِـكَ الضَّراعةُ والـكُلولُ

قال أبو سعيد : كأنّها قد رأته وقد ضَرِع وكَلَّ مِن المرض فكرهتْ أن تقول له شيئا ، فقالت : « لِشانِئك الضَّراعةُ والكُلول » كما تقـول : لِعدوك البـلاءُ . والكُلولُ أن يَكِلَّ بصرُه ، يَكِلُّ كَلَلاً وكُلولا . وكَلَّ السيفُ كَلَلاً وكُلولا . وكَلَّ عن الأمرِ وأَكَلَّ رِكابَه . وأَكَلَّ ناقتَه . والضّراعة : التصاغر .

تَحـوَّبُ قد تَرى أنِّى لَحَمْـلٌ * على ما كان مُرْتَقَبٌ ثَقِيـلُ

تَحوَّبُ أى تَوجَّعُ وتَفَجَّعُ . قد تَرى أنِّى لَحَمْلٌ أى كالحَمِلِ من المرض ، ثقيل على أهلى . والرِّقْبة : التخوّف . يقول : تتخوّف أن أَقْعُدَ[1] عليهم ؛ وأنشَدَنا أبو سعيد :

فجاءتْ تَهـادَى على رِقبـةٍ * من الخَوفِ أحشاؤها تُرْعَدُ

والارتقاب : التخـوّف على كل حال . يقـول : فأنا حَمْـلٌ مِن المرض ثقيـلٌ على أصحابى لا أنفعهم ، كأنهم يتخوفون أن تأتيَهم الفَجائع مِن قِبَلِى .

جَمالَكِ إنّمـا يُجْـدِيكِ عَيْشٌ * أُمَيْمَ — وقد خلا عُمْرى — قَلِيلُ

(١) الذى نراه أنه يريد بقوله : « مرتقب » أنهم يرتقبون موته آنا بعد آن لثقل ما به من المرض .

جَمالَكِ، يقول: لا تَنْسَىْ جَمالَكِ، تَجَمَّلِي بِجُهْدِكِ، فإنّما يكفيكِ و يغنيكِ عيشٌ قليل. وقد مضى عمرى، أى عَيشى. إنما يُجْدِيكِ عَيْشٌ، أى يكفيكِ ويُجزِئُكِ عيشٌ قليل. وقليلٌ ما يُجْدِى عليكِ، أى قَلَّ ما ينفعُكِ. ويقال فى «جَمالَكِ»: تَجَمَّلى وآذكرى جَمالَكِ. وقال أبو ذؤيب:

جَمالَكَ أيُّها القلبُ القَريحُ * ستَلقَى مَن تُحِبُّ فتَستَريح

وقال الآخَر:

* ويَقْنَى الحياءَ المَرْءُ والرُّمحُ شاجِرُه * (١)

أى يَلزَم الحياءَ وقد شجرتْه الرِّماح.

وانِّى يا أُمَيْمَ ليَجْتَدِينِي * بنُصْحَتِه المحسَّبُ والدَّخِيلُ

يجتدِينى: يعتمدنى، بنُصحَتِه (٢): صميم أمرِه. وناصحُ كلِّ شىءٍ: خالِصُه وصَمِيمُه. ومنه قول الشاعر (٣):

فأزالَ ناصِحَها بأبيَضَ مُفْرَطٍ * من ماءِ أَلْهابٍ عليه التَّأْلَبُ

ويُروَى: لَيَعْمِدَنِّى، وأنشَدَنا لأبى ذؤيب:

لَأُخبرتِ أنّا نجتَدِى الحمدَ إنّما * يُكلَّفُه من النّفوسِ خِيارُها

قال. ومنه قولُ عنترة:

---

(١) أورد هذا الشطر لما فيه من معنى التجمل.

(٢) لم يرد فى كتب اللغة التى بين أيدينا النصحة بهذا المعنى الذى ذكره؛ والذى ورد بهذا المعنى الناصح كما ذكر بعد. وقد ضبطناه هكذا كما ورد فى الأصل.

(٣) هو ساعدة بن جؤية الذى نحن بصدد شعره.

قصائدُ من قول امرئٍ يجتديكمُ * بنى العُشَراءِ فآرْتدُوا أو تقلَّدوا

يريد يختصّكم بها ويجعلكم جَدْوَى . والمحسَّب : المكرم[1] . قال أبو سعيد : وحدّثنا شُعْبة عن سِماكِ بنِ حَرْب قال : يقال : ما حَسَّبوا جارَهم ، أى ما كرَّموه . ويقال : ما يُحسِبُك أى ما يكفيك ، ويَجْتَدِينى : يختصّنى .

ولا نَسَبٌ سَمِعتُ به قَلانِى * أُخالِطُه أُمـيمَ ولا خَايِلُ

يقول : ولا ذو نَسَب . وهذا كقوله : غَضِبتِ علينا يا رَحِم ، وإنما يَعنِى به أهلَ الرَّحِم . وقَلانِى : أَبغَضَنى .

أَنِدٌّ من القِلَى وأَصونُ عِرْضِى * ولا أَذَأُ الصَّديقَ بما يقولُ[2]

أَنِدٌّ مِن القِلَى ، يقول : أفِرّ مِن القِلَى . والقِلَى : البُغْض ، ممّا[3] يُقلَى من الأخلاق . ولا أَذأُ الصَّدِيقَ ، يقول : ولا أُوذِيه وأُعنِتُه وأُدْخِلُ عليه مكروها . ويقال : وَذَأَه يَذَؤُه وَذْأً قبيحا ، مِثل وَضَعَه يضعُه وَضْعا ، وذَأْتُه فأنا أَذَؤُه وَذْأً ، كأنه آذاه .

وإنّى لَابْنُ أقـوامٍ زِنادِى * زَواخِرُ والغُصونُ لها أُصولُ

زِنادِى زواخِر ، أى شجرتى تطول فى السماء ، فأنا فى شجـرةٍ ثابتةِ الأصـلِ طويلة الفرع .

وما إنْ يَتَّـقِى من لا تَقِيـه * مَنِيَّتُـه فيُقْصِر أو يُطِيـلُ

---

(١) كذا فسر الشارح هذه الكلمة ؛ والذى يلوح لنا أن المحسب هنا ذو الحسب بمعنى الشرف الثابت فى الآباء ، بدليل عطف الدخيل عليه .

(٢) فى رواية « بما أقول » ؛ اللسان (مادة وذأ) .

(٣) مما يقلى ، أى أند مما يقلى .

يقول : لايستطيع أَحدٌ أن يَقِيَ[1] من لايَقِيه قَدَرُه ، فيُقْصِر . «يقول : مِن الناس من يطولُ عمرُه ، مَن قُضِيَ عليه أن يطولَ عُمُرُه لم يَقْصُر»[2] ، أى منهم من يُقْصِر : يكون قصيرا[3] ، وليس من نحو أَقصَرَ عن الجهل . يطيل ، يكون عمره طويلا[3] . يقول : من لا يَقِيه قَدَرٌ لا يستطيع أن يتّقِيَ فيطولُ قَدَرُه أو يَقْصُر ، إنما يَقِيه القَدَر .

وما يُغْنِي آمرأً وَلَدٌ أَحَمَّتْ * مَنِيَّتُه ولا مالٌ أَثِيلُ

يقول : لا يُغنِي آمرأً حانت منيّتُه ولدٌ . أَحَمّت : حانَت ، وحُمَّتْ : قُدِّرت . والأَثِيل : المؤثَّل الكثير ، وهو المثمَّر ؛ ويقال : حاجة مُحِمَّة بالحاء غيرَ معجمة : يأخذك لها زَمَع وحديثُ نَفْسٍ . والمؤثَّل مِن المال : المثمَّر ؛ وقال الشاعر[4] :

ولكنّما أَسعَى لمجدٍ مؤثَّلٍ * وقد يُدرِك المجدَ المؤثَّلَ أمثالِي

(٤٠) ولو أَمْسَتْ له أُدْمٌ صَفايَا * تُقَرْقِرُ فى طَوائفها الفحُول

قولُه : صَفايا ، أى إبِلٌ كِرام . وقولُه : تُقَرْقِر ، أى تَهدِر . وطوائفها : نواحيها .

مصعِّدةٌ حَوارِكُها تَراها * إذا تَمْشِى يَضِيقُ بها المَسِيل

---

(١) كان الأولى فى تفسير هذه العبارة كما يظهر لنا أن يقول : لايستطيع أحد أن يتقى إذا لم يقه قدره كما تقتضيه مسايرة ألفاظ البيت . (٢) الظاهر أن هذا الكلام الذى بين هاتين العلامتين قد وضع فى غير موضعه من شرح البيت خطأ من الناسخ ؛ والظاهر أن موضعه بعد قوله الآتى : « يكون عمره طويلا » . (٣) لم نجد فى كتب اللغة التى بين أيدينا أن أقصر وأطال يجيئان بمعنى يكون قصيرا ويكون طويلا أى بمعنى قصر وطال اللازمين كما ذكره الشارح هنا .

(٤) هو آمرؤ القيس بن حجر الكندي .

مصعَّدة، أى شُمُّ الحَوارِك. يقول: هى مفرَّعة الأكتاف ليست بدُنٍّ ولا هُبَّع. والأَدَنُّ: القريب الصَّدرِ من الأرض، وهو الدَّنَن. والهُبَّعُ: المتواضِعة[1] الأعناق. وقوله: «إذا تَمشِي يَضيق بها المَسِيلُ» يقول: يضيق بها الوادِى من كثرتها.

إذا ما زارَ مُجْنَـأةً عليهـا * تِقالُ الصَّخرِ والحَشَبُ القَطِيلُ

مُجْنَأة، يعنى القبر، والمُجْنأ: المُحَدْوِدب، وكلّ مُحَدْوِدبٍ مُجْنأ، ويقال: رجلٌ أَجْنأ، وتُرْس مُجْنأ. وإذا استمرّ[2] القبر قيل مُجْنأ. والقَطيل: المقطوع، ويقال: قطَلَه أى قَطَعَه، يريد زار حُفْرَته، أى قبرَه.

وغُـودِر ثاوِيًا وتأوّبتْـه * مـذرَّعةٌ أُمَـيْمَ لهـا فَلِيـلُ

غُودِر: تُرِك. والثاوِى: المقيم. ومذرَّعة، يعنى ضبعا بذراعيها توقيفٌ[3] أى آثار. والفَليل: الشَّعر والوَبَر، وهذه ضبعٌ فيها خطوطٌ سود، وأنشَدَنا أبو سعيد:

دَفوعٌ للقبورِ بمنكبَيْهـا * كأنّ بوَجْهِها تحمِيمَ قِدْرِ

قال: وأنشَدَنى أبو عمرو بنُ العَلاء:

وجاءت جَيْئَلٌ وأبو بَنِيها * أَحَمَّ المَأْقِيَيْن به خُماعُ[4]

لهـا خُفّانِ[5] قـد ثُلِبَـا ورأسٌ * كرأسِ العَـوْدِ شَهْبَرَةٌ نَـؤُولُ

---

(١) فى كتب اللغة أن الهُبَع هى التى تمدّ أعناقها فى المشى.

(٢) كذا وردت هذه الكلمة فى الأصل؛ ولم تتبين لها معنى.

(٣) عبارة اللسان (مادة ذرع) والمذرعة: الضبع لتخطيط ذراعيها، صفة غالبة؛ وأنشد بيت شاعرنا هذا.

(٤) به خماع أى ظلع؛ والبيت لمثقب كما فى اللسان (مادة خمع).

(٥) فِي كلتا النسختين: «حفانِ» بالحاء المهملة؛ وهو تصحيف.

قال : أراد أنّ لها خُفًّا[1] غليظا قد تكسّر أو تجسّا[2]، من قولك : ثلَب فلانٌ عِرْضَ فلانٍ أى كسّره وقطّعه . والشَّهْبرة[3] : التى قد أسنّت . والنَّهْشَلة : مِثلُها ، وهما واحد وأنشَدَنا أبو سعيد :

رُبَّ عَجوزٍ من أناسٍ شَهْبَرَهْ * علّمتُها الإنقاضَ بعد القَرْقَرَهْ

يقول : أغارَ[4] عليها فأخذ إبلَها وتركَها تُنْقِض بالغنم . والقَرْقَرة للإبل ، والإنقاض للغنم ، والشَّهْبَرة ، هى الكبيرة المُسِنّة . والنَّؤول ، هى التى كأنها تَدافَعُ بِحَمْلٍ ، يقال : مَرَّ يَنال بِحَمْلِه نألا . والنَّؤول : التى تمشى كأنّها مُثقَلة .

تَبِيتُ اللَّيلَ لا يَخفَى عليها * حِمارٌ حيث جُرَّ ولا قَتِيلُ

كَمَشْيِ الأَقْبَلِ السّارِى عليها * عِفاءٌ كالعَباءةِ عَفْشَلِيلُ

(١) فى كلتا النسختين « خدا » بالدال ؛ وهو تحريف .

(٢) تجسا : تصلب وخشن . وفى كلتا النسختين «تخسا» بالخاء المعجمة ؛ وهو تحريف إذ لم نجد من معانيه ما يناسب السياق .

(٣) ويقال الشهربة أيضا ؛ وقد روى هذا البيت فى اللسان (مادة نال) شهربة بتقديم الراء على الباء .

(٤) أورد صاحب اللسان هذا البيت (مادة شهبر) وذكر أنه لشظاظ الضبى أحد اللصوص الفتاك وكان رأى عجوزا معها جمل حسن ، وكان راكبا على بكر له . فنزل عنه وقال : أمسكى لى هذا البكر لأقضى حاجة وأعود . فلم تستطع العجوز حفظ الجملين ؛ فأفلت منها جملها وند ، فقال : أنا آتيك به ؛ فمضى وركبه وقال : «رب عجوز من نمير شهبرة» الخ البيت . ثم قال : أراد أنها كانت ذات إبل فأغرت عليها ولم أترك لها غير شويهات تنقض بها . وفسر الإنقاض فى مادتى (شهبر ونقض) بأنه صوت صغار الإبل . والقرقرة بأنها صوت الكبير منها ؛ وفى مادة « قرقر » أن الإنقاض دعاء الغنم ، والقرقرة دعاء الإبل ، وهو الموافق لما هنا فى الشرح . وذكر صاحب اللسان فى هذه المادة أيضا بعد أن أنشد هذا البيت أن معناه أنه سبى تلك العجوز فحوّلها إلى ما لم تعرف اهـ . أى حوّلها إلى رعى الغنم بعد الإبل .

قال أبو سعيد : تَمشِى كَمَشْيِ الأَقْبَل الّذى فى عينه قَبَل شبيهٌ بالحَوَل . وعِفاؤُها وبَرُها وشَعرُها . والعَفْشَلِيل[1] : الجافى ، ويقال : ثوبٌ عَفْشَلِيل ، أى جافٍ ثقيل . قال : يقول تَمشِى كَمَشْيِ الأقبلِ الّذى يسير بالليل فكأنّه يتلفّت يدير عينيه .

فذاحَتْ بالوَتائر ثم بَذَّتْ * يَدَيْها عند جانبِه[2] تَهِيلُ

ذاحَتْ : مَرّت مَرّا سريعا سهلا[3] . والوَتائر : طرائقُ[4] مرتفعة من الأرض يتبع[5] بها بناءُ القبور . والوَتِيرة من الأرض كأنّها طريقةٌ منقادةٌ دقيقة ، ويقال : هو على وَتِيرةٍ أى على طريقةٍ مستقيمة . وقوله : بَذَّت يدَيْها ، أى فَتحتْ ما بين يديها . وتَهِيل : تَنْبِشُ . يقال : هالَ الترابَ يَهِيلُه إذا نبَشَه .

هُنالِكَ حِينَ يَتْرُكه ويَغْدُو * سَلِيبًا ليس فى يده فَتِيلُ

حين يتركه : إذا تَرَكَ مالَه . والفَتِيل : الّذى فى شِقّ النَّواة .

---

(١) ذكر فى اللسان هذا البيت شاهدا على أن العفشليل من أسماء الضبع .

(٢) فى نسخة «جانبها» .

(٣) فى اللسان مادة (ذاح) الذوح السير العنيف ؛ وأنشد بيت ساعدة هذا . ولم يرد فى تفسير الذوح معنى السهولة كما ذكره الشارح هنا .

(٤) قال فى اللسان (مادة وتر) فى تفسير الوتيرة : إنها قطعة تسنكّ وتغلظ وتنقاد من الأرض . ثم قال : وربما شبهت القبور بها ؛ وأنشد بيت ساعدة هذا ؛ وذكر أيضا بعد ما يوافق تفسير الشارح هنا ، وقال : إن تفسير الوتيرة بالطريقة تفسير الأصمعىّ . ونقل عن أبى عمرو الشيبانى أن الوتائر فى هذا البيت ما بين أصابع الضبع ؛ يريد أنها فرجت بين أصابعها .

(٥) لعل فى هذه الكلمة تحريفا صوابه « يشبه بها » أو ما يفيد هذا المعنى كما هو نص عبارة اللسان (مادة وتر) .

ولو أنّ الّذى يُتَّقَى[1] عليه * بضَحْيانٍ أشَمَّ به الوُعولُ

ضَحْيان : جبلٌ ضاحٍ . يقول : ليس فيه شجرٌ يوارى من بهذا الجبل . أشمّ : طويل مشرف .

عَذاةٍ ظَهْرُه نَجْدٌ عليه * ضَبابٌ تَنْتحيه الرِّيحُ مِيلُ

أى ظَهرُه نَجْدٌ وأسفَلُه تِهامة [وأهلُ تهامةَ يقولون : رجلٌ من أهل نُجُد ؛ يريدون نَجْدا[2]] والعَذاة : البعيدة من الماءِ والرِّيف[3] . يقول : ظهرُه مُشرِف وأسفلُه تِهامة . تَنْتَحِيه ، أى تأخذه يَمْنةً ويَسْرة . مِيل[4] ، ضَبابٌ مِيل : يَميل مع الرّيح .

---

(١) يتق عليه ، أى لو أن الذى تخذ الوقاية والمحافظة عليه حصن فى جبل صفته ما ذكر لآبته الحوادث الخ . هذا ما يظهر لنا من معنى هذا البيت . وقد ضبطنا « يتق » بسكون التاء وفتحها لما ورد فى اللسان (مادة وق) من اختلاف الأقوال فى ذلك ، فقد ورد فيه أولا مما يدل على فتحها مانصه : أصل تق أى بفتح التاء يتق أى بتشديدها ، فحذفت التاء الأولى ؛ ثم أنشد بيت خفاف بن ندبة :

جلاها الصيقلون فأخلصوها * خفافا كلها يتق بأثر

بفتح التاء . ثم ذكر كلاما لأبى منصور يدل على تسكينها ، قال : اتق يتق (أى بتشديد التاء) كان فى الأصل اوتق على افعل فقلبت الواو ياء لانكسار ماقبلها وأبدلت منها التاء ، وأدغمت ، فلما كثر استعماله على لفظ الافتعال توهموا أن التاء من نفس الحرف ، فجعلوه اتق يتق بفتح التاء فيهما مخففة ، ثم لم يجدوا له مثلا فى كلامهم يلحقونه به فقالوا : تقى يتقى مثل قضى يقضى ؛ ثم أنشد قول الأسدى :

ولا أتقى الغيور إذا رآنى * ومثلى لزّ بالحمس الرئيس

بسكون التاء فى أتق . ومن رواها بتحريك التاء فانما هو على ما ذكر من التخفيف . قال ابن برى : والصحيح فى هذا البيت وفى بيت خفاف بن ندبة يتق وأتق بفتح التاء فيهما لا غير الخ .

(٢) ذكر فى اللسان (مادة نجد) نقلا عن الأخفش أن نجدا بضمتين بمعنى نجد (بفتح فسكون) لغة هذيل وقد أثبتنا هذه التكملة عن « ب » . (٣) فى اللسان مادة (عذا) العذاة : الأرض الطيبة التربة الكريمة المنبت التى ليست بسبخة . وقيل هى الأرض البعيدة عن الأحساء والنزوز والريف ، السهلة المريئة التى يكون كلؤها مريئا ناجعا ؛ وقيل فيها غير ذلك . (٤) فى الأصول : « مثل » بالثاء ؛ وهو تصحيف

إذا سَبَلُ الغَمامِ دنا عليه * يَزِلّ بريْده ماءٌ زَلُولُ (١)

ويُروَى «إذا سَبَلُ العِماءِ» (٢)، والعَماء: السّحاب الرقيق. والرِّيْد (٣): الحَرْف من الجبل. زَلُول وزُلال واحد، وهو السريع المَرّ فى الحلْق. والسَّبَل: المطر. وقوله: يَزِلّ بريْده، أى هو أملس. بريْده: بحَرْفه لأنه أملس، فإذا أصابه المطر سال. زَلُول: يَزْلَق، لأنّ الجبل أملس فيَزِلّ عنه. وقوله: دنا عليه، أى دنا منه.

كأنّ شُؤونَه لَبّاتُ بُدْنٍ * خِلافَ الوَبْلِ أو سَبَدٌ غَسيلُ (٤)

شؤونُه: خطوطٌ فيه مخالِفةٌ للَوْنه. يقول: سَبَلٌ (٥) كأنه لَبّاتُ بُدْنٍ منحورةٍ تَسيل. والسَّبَد: طائرٌ مِثْلُ الخُطّاف أملسُ إذا أصابه المطر سالَ عنه. يقول: فكأنّه فى خِلافِ المطرِ ممّا يَثُجّ بالماء بَعيرٌ نُحِرَ فهو يَثُجّ بالدّم.

لَآبَتْه الحوادِثُ (٦) أو لَأَمْسَى * به فَتْقٌ رَوادِفُه تَزُولُ

يقول: لَأنفتق به فَتْقٌ من الأمور وزالت رَوادِفُه عنه. ورَوادِفُه: مآخيرُه وما رَدِفَه من خَلْفه وقُدّامه (٧).

---

(١) ورد فى اللسان (مادة زال) مانصه: وماء زلال وزليل سريع النزول والمرّ فى الحلق، قال ساعدة ابن جؤية، وبعده بياض بالأصل؛ والظاهر أن البيت الذى سقط من اللسان هوهذا البيت. ويستفاد من هذا أنه يروى أيضا زليل مكان زلول.

(٢) فى الأصل: «العماء» بالغين؛ وهو تصحيف.

(٣) وقيل: الكثيف.

(٤) روى فى اللسان (مادة سبد) «غداة» مكان «خلاف». وخلاف الوبل، أى بعده.

(٥) لعل صوابه «جبل» مكان قوله «سبل». إذ المشبه بلبات البدن إنما هو الجبل حين يسيل الماء من خطوط فيه، لا نفس المطر. وذلك لأن الضمير فى شؤونه يعود على الجبل لا على السبل، إذ ليس فى المطر خطوط تخالف لونه.

(٦) لآبته، جواب «لو» فى قوله السابق: * ولو أن الذى يتق عليه *

(٧) لم نجد فى كتب اللغة التى بين أيدينا أنه يقال: الروادف لما كان من قدام كما ذكره الشارح. والذى وجدناه أن الروادف للتوابع من خلف،

* * *

وقال يهجو امرأة من بنى الدِّيلِ بنِ بكر :

فيمَ نساءُ الناسِ مِنْ وَتَرِيّةٍ (١) * سَفَنَّجةٍ كأنّها قوسُ تَأْلَبِ

سَفَنّجة : سريعة، يريد امرأةً . وتَأْلَب (٢) : نَبْت .

لها إلْدةٌ (٣) سُفْعُ الوُجوه كأنّهمْ * نصالُ شَراها القَيْنُ لمّا تُرَكَّبِ

قال أبو جعفر الأصفهانىّ : الرواية «لها لِدة» (٤) سُفْعُ الوُجوه، حُمْرُ الوجُوه . والسُّفْعة : حُمْرةٌ إلى السواد، والذَّكر أسفَع، والأنثى سَفْعاء . وشَراها : اشتراها تكون لها جميعا (٥) . والقَيْن : الحدّاد، وكلُّ من يَعملُ بحديدة فهو قَيْن (٦) .

إذا جَلستْ فى الدار يوما تأبَّضتْ (٧) * تأبُّضَ ذئب التَّلْعة المتصوِّب

---

(١) وترية : نسبة إلى الوتائر، وهى مساكن الذين منهم هذه المرأة التى يهجوها . وقيل : وترية أى صلبة كالوتر (اللسان مادة وتر) وفى هذا البيت الخرم كما ترى .

(٢) قد سبق التعريف بالتألب فى قول ساعدة فى القصيدة الأولى من شعره :

فازال ناصحها بأبيض مفرط * من ماء ألهاب عليه التألب

(٣) الإلدة : الأولاد ، كالولدة بالواو المكسورة أيضا .

(٤) كذا فى الأصل . ولم نجد اللدة بالمعنى المراد هنا وهو الأولاد فيما راجعناه من كتب اللغة وإنما اللدة الترب ؛ وهو غير مراد هنا ، وأيضا فاللدة مفرد ، فلا يصح وصفه بالجمع ؛ فاعل فى الكلمة واوا سقطت من الناسخ ، والأصل «ولدة» بكسر الواو .

(٥) تكون لها جميعا ، أى أن هذه الكلمة تستعمل فى البيع والشراء .

(٦) قال ابن السكيت : قلت لعمارة : إن بعض الرواة زعم ان كل عامل بالحديد قين . فقال : كذب ، انما القين الذى يعمل بالحديد و يعمل بالكير . ولا يقال للصائغ قين ولا للنجار قين .

(٧) التأبض : التقبض وشدّ الرجلين قاله فى اللسان (مادة أبض) وأنشد بيت ساعدة هذا ، ثم قال : أراد أنها تجلس جلسة الذئب إذا أقعى ؛ و إذا تأبض على التلعة رأيته منكبا .

شَروبٌ لِماءِ اللَّحمِ[1] فى كلّ صَيْفةٍ * وإن لم تجِدْ مَن يُنْزِلُ الدَّرَّ تَحْلُبِ

نُفاثِيّةٌ[2] أيّان ما شاءَ أهلُها * رأَوا فُوقَها فى الحُصِّ لَم يتغيّبِ

الفُوق : الفَرْج .

إذا جَلستْ فى الدارِ حَكّتْ عجانَها * بعُرْقوبِها من ناخِسٍ متقوِّبِ

الناخِس[3] : الجَرَب ، والمتقوِّب : المتقشِّر .

إذا مُهرتْ صُلْبا قليلا عُراقُه * تقول : ألا أرضَيْتَنى[4] فتقرَّبِ

مُصَنْتَعٌ[5] أعلى الحاجِبَينِ مسبَّلٌ * له وَبَرٌ كأنّه صُوفُ ثَعلَبِ

قال الشيخ أبو عِمران : لا أدرى هل قرأتُ هذا البيتَ على أبى بكرِ بنِ دُرَيْد أم لا ، يعنِى « مصنتع أعلى الحاجِبين » .

---

(١) ماء اللحم : الدم . وقيل : أراد بماء اللحم المرق تحسوه دون عيالها . وإن لم تجد من يحلب لها حلبت هى ، وحلب النساء عار عند العرب . (اللسان مادة موه) .

(٢) نفاثية : نسبة إلى نفاثة بن عدىّ بن الديل من كنانة .

(٣) فى اللسان : الناخس جرب يكون عند ذنب البعير . قال : واستعار ساعدة ذلك للرأة ؛ وأنشد هذا البيت .

(٤) أنشد فى اللسان بيت ساعدة هذا . وروى فيه « اديتنى » مكان « أرضيتنى » . والصواب رواية الأصل ، إذ لم نجد فى كتب اللغة أن أدّى يتعدّى الى مفعولين ، فلا يقال : أدّى المرأة مهرها مثلا . بل يقال : أدّى إليها . والعراق هنا القطع من اللحم . قال فى اللسان (مادة عرق) : والعرق بالفتح : القدرة من اللحم ، وجمعه عراق (بضم العين) ؛ وهو من الجمع العزيز ؛ ولم يفسر فى اللسان مراد الشاعر بقوله : صلبا قليلا عراقه . ولعل المراد به متاع الرجل .

(٥) لم نجد فى كتب اللغة (مادة صنتع) أنه يقال « مصنتع » والذى وجدناه الصنتع بضم الصاد والتاء وسكون ما بينهما ، وهو الناتئ الحاجبين الصلب الرأس ؛ ويقال ذلك للحمار . وظاهر أنه لا ارتباط بين هذا البيت وبين ما قبله ، فلعل قبله بيتا أو أكثر قد سقط من الناسخ .

* * *

وقال يَرثِي ابنَ عمٍّ له لقبه عبدُ شمس، واسمه جُنْدَب، قتلته قَسْرٌ، وهي قبيلة:(١)

ألا يا فتًى ما عبدُ شمسٍ بمِثْله ... يُبَلُّ على العادى وتُؤبَى المَخاسِفُ(٢)

قال: ويُروى «أُبِلَّ على العادى» قال أبو سعيد: قوله: «ألا يافتى» كأنه يندُبه. عبد شمس: اسم الرجل، و«ما» زائدة. ثم قال: «بمِثله». أَبَلَّ على كذا وكذا أى غَلَب عليه. يقول: غُلِب على العادى به. ويقال: أَبَلَّ علىّ فلانٌ أى غلبنى عليه. والمَخاسف: الضِّيم؛ وأنشَدَنا:

وزيدٌ إذا ما سِيمَ خَسْفا رأيتَه ... كسِيدِ الغَضَى أَرْبَى لكَ المتطالِعِ

أَرْبَى: أَشرَفَ. قال وأنشَدَنا أبو سعيد أيضا:

لهَانَ علىّ أن تثنى مُناخةٌ ... على الخَسْف ما بُخْتِيّةُ ابنِ رَباحِ

---

(١) هى قبيلة من بجيلة، وأبوها قسر بن عبقر بن أنمار بن أراش بن عمرو بن الغوث أخو الأزد بن الغوث، ومنهم خالد بن عبد الله القسرى ورهطه.

(٢) كذا فى لسان العرب (مادتى بلل وخسف) وكذلك فى النسخة الأوربية. والذى فى الأصل: «العدى» بضم العين وتشديد الدال. ولم نجده فيما راجعناه من كتب اللغة. ولعله محرّف عن العدا بضم العين وتخفيف الدال أو العدى بكسر العين وتخفيف الدال، أى الأعداء.

(٣) قال فى اللسان (مادة بلل) فى شرح قوله: «ما عبد شمس» ما نصه: «وقوله: ما عبد شمس تعظيم، كقولك: سبحان الله ما هو ومن هو، لا تريد الاستفهام عن ذاته تعالى، وإنما هو تعظيم وتفخيم».

(٤) كذا وردت هذه الكلمة فى الأصل؛ والظاهر أنها زيادة من الناسخ.

(٥) كان الأولى أن يقول: والمخاسف: جمع خسف، وهو الضيم.

(٦) كذا فى الأصل. ولعله «تبييت».

(٧) «ما» هنا زائدة.

ويقال للبعير : بات على الخسف ، إذا كان قد بات على غير أكل . قال : ثم صار كلّ نقصان خَسْفا . والخسف : قلّة الطعام . والخسف : الضَّيم . وقوله : « وزيدٌ إذا ما سِيمَ خَسْفا » أى ضَيْما . « أن تثْنى[1] مُناخةً على الخَسف » أى على غير طعام .

هو الطَّرْف لم تُحشَش مَطِىٌّ بِمِثلِه ولا أَنَسٌ مستوبِدُ الدار خائفُ

قال أبو سعيد : ويُروى « لَم تُوحِش مَطِىٌّ بِمِثلِه » . والطِّرْف فى لغة هذيل هو الكريم . وقولُه «لم تُحشَش»[2] : لم تُسَق بمثله ؛ ومِثلُه حَشَّ النار « أى أوقدها »[3] . والوَبَدُ : القَشَف والجُفوف والبُؤس . قوله : «لم تُحشَش» ، لم تُسَق ، وأنشد للراجز:

« قد لفّها الليلُ بسَواقٍ جَلِدْ »[4] . وأنشد :

قد حَشَّها الليلُ بسَواق حُطَمْ[5] خَدَلَّجُ الساقَين خفّاقِ القَدَمْ

ومن قال : « تُوحِش » يقول : لا تكون — إذا كان فيها — خالية البطون ولاضعيفة . ويقال : «بات الليلَ وَحْشا» و «بات الوَحْشَ» إذا بات على غير طعام .

---

(١) تراجع الحاشية ٦ فى الصفحة السابقة .

(٢) ذكر فى اللسان (مادة حش) فى تفسير هذا البيت ما نصه : «لم تحشش» أى لم ترم مطى بمثله ، ولا أعين بمثله قوم عند الاحتياج إلى المدونة . ويقال : حششت فلانا أحشه إذا أصلحت من حاله .

(٣) يلاحظ أن هذه الكلمة قد وردت فى الأصل فى غير موضعها ، فقد وردت بعد قوله : بسواق جلد ؛ والسياق يقتضى إثباتها هنا .

(٤) إيراد هذا الشطر بعد الكلام السابق غير واضح المناسبة ، إذ لا يظهر فيه ما يريده من الاستشهاد .

(٥) ورد فى اللسان (مادة حطم) أن هذا البيت للحطم القيسىّ ، ويروى لأبى زغبة الخزرجى يوم أحد كما يروى أيضا لرشيد بن رميض العنزى . والسواق الحطم : العنيف ، كأنه يحطمها أى يكسرها إذا سانها . وهذا مثل ؛ ولم يرد إبلا يسوقها ، وإنما يريد أنه داهية منصرف . وفى اللسان « قدلفها الليل » مكان « حشها » .

(٦) خدلج الساقين : ممتلئهما .

ومن ذلك يقال : تَوحَّشْ للدواء، أى يخِّفُف طعامه . وقوله : لم تُوحِش يقول : « لم يكن فى المطىِّ فيوحِشَ أهلهَ[1]، أى لا يكون أهلُ المطِىِّ وَحْشا ؛ يريد أنه يصيب له مصلحة »، ومن ذا : بات فلانٌ وَحْشا وبات الوحشَ وبات مُوحِشا إذا بات ليس فى بطنِه طعام . ومن روى لَم تُحشَش ، أراد أنه لم يقوها وكعبها[2] » . ومنه قولهم : فلانٌ نِعْمَ مِحَشُّ الكتيبة . ونِعم مِحَشُّ الحرب . وقوله : ولا أَنَس مستو بِدُ الدار يقال : وَبِدَ ، الوَبَد القَشَف والجوع . ويقال : الوَبَد ظاهر، أى الجفوف واليُبْس .

وَمشرَبِ ثغــرٍ للرجال كأنهــم * بِعَيْقاتِه هَدْءًا سِباعٌ خَواشفُ

أى ثغرٌ من الثغور ؛ والعَيْقة : الساحة . وهدءا أى بعد نومة . والخَشْف : المَرّ السريع . فيقول : رُبَّ ثغر مخوفٍ قد وردتَه على مخافة أهله ؛ يقول : هم مِثلُ السِّباع لهؤلاء الغُزاة الذين يخرجون يتلصّصون .

به القــوم مسلوبٌ تَلِيلٌ وآئبٌ * شَمــاتاً ومكتــوفٌ أَوانا وكاتفُ

يقول : بهــذا الثغر قومٌ منهم من قد سُلِب ، ومنهم من قــد رجع خائبا بغير غنيمة . ويقال : رجع شَماتا ، إذا رجع خائبا بغير غنيمة .

وقال آخر هُذلىّ[3] :

* فآبتْ عليها ذُلُّهــا وشَماتها *

---

(١) كذا ورد هذا الكلام الذى بين هاتين العلامتين فى كلتا النسختين ؛ وفيه اضطراب ظاهر لا يتضح معه المعنى . (٢) كذا ورد هــذا الكلام الذى بين هاتين العلامتين فى كلتا النسختين ، وهو تحريف لا يتضح معه المعنى . (٣) الشطر للعطل الهذلى ؛ ورواية البيت :

فأبنا لنــا مجد العــلاء وذكره * وآبــوا عليهــم فلها وشماتها

أى خيبتُها من الغنيمة . والتَّليل : الصَّريع . وقوله : شَمانا ، يقول : أصابوا الشَّمات لأنهم رجعوا بغير غنيمة . وقوله : أوانا ، أى حِينا ، وأنشد :[1]

طَلبوا صُلحَنا ولاتَ[2] أوانٍ * فأجَبْنا أن ليس حِينَ بقاءِ

أى ليس حِينَ ذلك .

أَجَزْتَ بمَخْشوبٍ صَقيلٍ وضالةٍ * مَباعِجَ ثُجْرٍ كلَّها أنتَ شائفُ

المَخْشوب : الصَّقيل . كلَّها أنت شائف ، أى جالٍ . والشَّوْف : الجِلاء . وقوله : وضالةٍ ، أى نَبْل من ضالة . وقوله : مَباعِج ، أى عِراض النِّصال . والثُّجْر : العِراض الأَوْساط[3] ، يريد كلَّها أنت جالٍ ومبيِّض ، وأنشَدَ للأعشى[4]

* ودُرّةٍ شِيفتْ إلى تاجِرِ *

كَساها رَطيبُ الرِّيش فاعتدلتْ لها قِداحٌ كأعناق الظِّباء زَفازِفُ

قال : الرَّطيب الناعم . وأنشد لأبى خِراش :

رأت قَنَصا على فَوْتٍ فضَمَّت * إلى حَيْزُومها رِيشًا رَطيبا

وقوله : كأعناق الظِّباء ، أى حِسان بِيض . وقوله : زَفازف ، أى لها زَفزَفة إذا أُديرتْ بالكفّ . يقول : تُزفزِف ، إذا نُقِرتْ على الظُّفْر زَفزفَتْ وسمعتَ لها

---

(١) فى الأصول : « كانهم » بالكاف ؛ وهو تحريف .

(٢) الأصل فى «لات» أن تعمل عمل ليس على قول ، أو عمل إنّ على قول آخر ، وانما جاء مابعدها مجرورا فى هذا الشطر بتقدير حرف جر محذوف ، والأصل «ولات من أوان» اهـ . ملخصا من المغنى .

(٣) عبارة اللسان « مادة ثجر » الثجر سهام غلاظ الأصول عراض .

(٤) فى ديوان الأعشين : (لدى) مكان (الى) وصدر البيت :

* أو بيضة فى الدِّعص مكنونة *

صوتا؛ وربما قيل : يَخُور[1] السهمُ حين يديره الرجل على ظُفره . وقوله : اعتدلتْ أى قامت فليس فيها عِوَج .

فإن يلك عَتّابٌ أصابَ بسهمه حَشاه فعَنّاه الجَوَى والمحَارِفُ

الحشَى : الكَشْح ، وهو معقد الإزار بين الحَجَبة والأضلاع . عنّاه : أطال حَبْسَه . والجَوَى : فساد الجَوْف ؛ ويقال : أجْواه جُرْحُه ؛ أى أفْسَدَ جوفَه . والمحارف : التى تقاس بها الشِّجاج ، وهى المَلاميل[2] ، والواحدة مِحْرَفة .

فإنّ ابن عَبْسٍ قد علمتمْ مكانَه أذاعَ به ضَرْبٌ وطَعْنٌ جَوائفُ

أذاعَ به أى طيَّره وطَوَّح به وفرّقه . ويقال : أذاعَ سِرَّه ، أى أفشاه وطوَّحَ به . وقال أبو الأسود :

أذاعَ به فى النّاس حتّى كأنّما * بعَلْياءَ نارٌ أُوقِدَتْ بثَقُوبِ

والجائفة : التى تصيب الجَوف .

تَدارَكَه أُولَى عَدِىٍّ كأنّهمْ على الفَوْتِ عِقْبانُ الشُّرَيْفِ[3] الخواطفُ

العَدِىّ : العادية الذين يَحملون الحملة الأولى ، يقال : رأيت عَدِىَّ القوم أى حامِلتَهم . يقول : كأنّهم قد فِيتُوا فطَلَبوا على فَوْت .

---

(١) فى (أ) «سحور» وفى ب «منحور» ؛ وهو تحريف فى كلتا النسختين صوابه ما أثبتنا ؛ يقال : خار السهم إذا صوّت . قال فى اللسان : الخوار من أصوات البقر والغنم والظباء والسهام .

(٢) الملاميل : جمع ملمول (بالضم) وهو المسبار الذى تسبر به الجراح .

(٣) الشريف : ماء لبنى نمير تنسب إليه العقبان . وقيل : إنه سرة بنجد .

فإنْ تك قَسْرٌ أعقبتْ مِن جُنَيْدِبٍ فقد علموا فى الغَزْوِ كيف نُحارِفُ (١)

قَسْر، يريد قَسْرَ بَجِيلة. أعقبتْ عَقِبا منه. يقول: إن كانوا أعْقَبوا فقد عَلِموا كيف نصنع بهم إذا غَزَوْناهم، أى كيف محاربَتُنا إيّاهم، كانوا غَزَوْهم فقتلوهم.

ألم نَشْرِهِمْ شَفْعا ويُترَكُ منهمُ بجَنْبِ العَروض رِمّةٌ ومَزاحِفُ (٢) (٣) (٤)

نَشْرِهم، أى نَبْتَعْهم. شَفْعا: اثنين اثنين. والعَروض: جبلٌ من نواحى الحجاز. ورِمّة: بالية قد انقضت. ومَزاحِف: مُلتقَّ، حيث زحَفَ القومُ بعضُهم إلى بعض.

* * *

وقال أيضا

أهاجَكَ مَغْنَى دِمنةٍ ورُسومُ لِقَيْلةَ منها حادثٌ وقَديمُ

مَغْنى الدار: حيث غَنِيَ فيها أهلُها. حادث: حديث. وقديم: مُزْمِن. يقول: منها ما قَدُم (٥) وحَدُثَ الآن، ومنها قديم قد عَفا. وكأنّه قد نزَلَها مرارا.

عَفا غيرَ إِرْثٍ من رَمادٍ كأنّه حمامٌ بأَلْباد القِطارِ جُثُومُ

الإرث: الأصل. ويقال: فلانٌ فى إِرْثِ حَسَب. وقوله: كأنّه حَمامٌ، يعنى الرَّماد. الأَلْباد: ما لَبَّده المطر، وهو القِطار، أى كأنّه حمامٌ جُثُوم قد لَبَّده القَطْر يعنى الرَّماد.

(١) ذكر فى اللسان (مادة حرف) المحارفة بمعنى المفاخرة، واستشهد بهذا البيت. وفى هذه المادة أيضا أن المحارفة بمعنى مجازاة الصنيع بمثله؛ ومنه قولهم: لا تحارف أخاك بالسوء أى لا تجازه بسوء صنيعه؛ الخ وهذا المعنى محتمل هنا. (٢) لعله يريد أنها قتلته وتركت له عقبا يقوم مقامه.
(٣) بالية، أى عظام بالية، كما فى اللسان. (٤) فى النسخة الأوروبية «قد انقضبت» أى انكسرت. (٥) الظاهر أن قوله: «قدم» فى هذه العبارة زيادة من الناسخ. وحدث هنا (بضم الدال) يقال حدث الشىء (بفتح الدال) فاذا قرن (بقدم) ضمت الدال فيه مراعاة للازدواج.
(٦) فسر فى التاج الإرث بأنه الرماد نفسه، وأنشد بيت ساعدة هذا.

(٤٢) فإن تك قد شَطّتْ وفاتَ مَزارُها فإنّى بها — إلّا العَزاءَ — سقيمُ

شطّت : بَعُدتْ . وفاتَ مَزارُها : سَبَقَ أن يُدرَك . فإنّى بها — إلّا أن أتعزّى — سقيم . يقول : إلّا أنى أتعزّى .

وما وَجدتْ وَجْدى بها أمُّ واحدٍ على النَّأْى شَمْطاءُ القَذالِ عَقيمُ

يقول : عُقِمتْ رَحِمُها بعد الولادة . قال : وقوله «على النأى» ، أى على أن قد نأيتُ عنها وبعُدتُ .

رأتْه على فَوْت الشَّباب وأنّها تُراجع بَعْلًا مرّةً وتَئيمُ

يقول : رأتْه على الشَّمَط وعلى أنّها تَطلُقُ مرّة وتَزوَجُ أخرى . يقول : رأته على حالَين : على أنّها قد شَمِطتْ وذهبَ شبابُها ، وعلى أنّها لا تريدها الأزواج ، فهى تُطلَّق ، فهذا أشدُّ لفَقْدها .

فشَبَّ لها مِثلُ السِّنان مبرَّأً أشمُّ طُوالُ الساعدَين جَسيمُ

يقول : رُزِقتْ هذا الولد ، أى نبتَ لها آبنٌ مِثلُ السِّنان مبرَّأٌ من الأمراض . يقول : نبت لها آبنٌ هكذا .

وأَلْذَمَها(١) من مَعشرٍ يُبْغِضونها نوافلُ تأتيها به وغُنومُ

قوله : ألذَمها ، أى ألزَمها وكَسَبَها . من قومٍ يُبْغِضونها . وغُنوم : أُشْرِكَت الغُنومُ فى الإتيان . تأتيها به أى بكَسْبِه . وقوله : نوافل ، يقول : كأنّه نوافلُ وغُنُوم أى يكون إتيانُها به شِبْهَه ، أَشْرَكَ الغُنومَ فى الإتيان .

(١) رواية (ب) واللسان (مادة غنم) وألزمها بالزاى . وقال فى اللسان « مادة غنم » فى تفسير قوله : « وغنوم » يجوز أن يكون قد كسر غنما على غنوم .

فأَصبَحَ يوما فى ثلاثةِ فِتيةٍ من الشَّعْث كلٌّ خُلّةٌ ونديمُ

أى كلُّهم خليلٌ ونديم . والشَّعْث : الغُزاة[1] .

وقَدَّم فى عَيْطاءَ فى شُرُفاتِها * نعائمُ منها قائمٌ وهَزيمُ

قَدَّم أى تقدّم ومضى؛ ويقال : قَدَم فى الأمر وتقدّم فى معنى واحد . والعَيْطاء : الطويلة[2] . والنعائم : واحدتها نَعامة، تُبْنى ويُطرَح عليها شىءٌ من ثُمام يَستظِلّ بها الرَّبيئة . وهَزيم : محطوم متكسّر . ويقال : ضَرَبَه فهَزم عَظْمَه ، أى كَسَره ولم يُبِنْه .

بذات شُدوفٍ مستقِلٍّ نَعامُها * بأدبارها جُنحَ الظّلام رَضيمُ

ويُروى : بأرياداها ، وهى الشَّماريخ التى فى رءوس الجبال . والشُّدوف : الشُّخوص[3] ؛ وهى قُلّة الجبل . يقول : كان مَرْبَؤه إيّاها[4] جُنحَ [الظلام] ، رضيم ، أى حجارةٌ ، يُرضَم بعضُها على بعض ، يُبْنَى نَعامُها ، ويُجعَل[5] فى أصول النعائم لئلّا تقع . وقوله : مستقلّ نَعامُها ، أى مرتفِع نَعامُها . بأدبارها ، يقول : بأدبار هذه الشُّخوص رَضيم ، أى حجارةٌ صغارٌ تُستَر بها .

فلَم يَنْتَبِه حتى أَحاطَ بظَهْره * حسابٌ وسِرْبٌ كالجَراد يَسومُ

---

(١) تفسير الشعث بالغزاة تفسير باللازم ، وإلا فالأشعث هو المتلبد الرأس المغبّره ، المتفرق الشعر .

(٢) الطويلة ، أى الهضبة الطويلة .

(٣) وهى أى ذات الشدوف ، لا الشدوف نفسها .

(٤) لعله « بها » مكان قوله : « إياها » .

(٥) وتجعل ، أى الحجارة السابق ذكرها .

يسرب : قَطيع رِجال . ويقال : مرّ القومُ أسرابا . ويَسُوم : يَسْرَح . يقول : كأنّه جرادٌ يَسْرَح . ويقال : خرج يَسُوم سَوْما إذا مرّ مرّا سهلا . ويقال : خَلَّه وسَوْمَه ، أى وسَنَنَه ؛ ولم يقل[1] فى حساب شيئا . وقال أبو إسحاق : بل قد[2] فسّر حسابا فقال : عدد كثير .

فوَرَّك لَيْنا لا يُثَمِّم ، نَصْلُه * إذا صابَ أوساطَ العظامِ صَميمُ[3]

فوَرَّك لَيْنا ، أى حَمَل عليهم سَيْفا ليّنا . ويقال : وَرَّكَ[4] فلانٌ ذَنْبَه[5] على فلان أى حَمَله عليه . والثَّمْثمة[6] : التَّعتعة ، وهى الردّ ، أى لا تُرَدّ ضَرْبَتُه . وصميم : خالص . وصابَ : إذا انحدر عليها كما يَصُوب المَطَر . لا يُثَمِّم أى لا يُرَدّ ، يَمْضى . إذا صابَ : إذا قصَد وانحَدَر . ويُروى لا يُثَمِّم نَصْلُه أى لا يَرجِعُ ضَرْبَتَه .

تَرى أَثْرَه فى صَفْحَتَيه كأنه * مَدارجُ شِبْثانٍ لهنّ هَميمُ[7]

أَثْرُه : فِرِنْدُه ، وهو وَشْيُه الذى يكون على مَتْنه . والشِّبَث : دابّة تشبه العُقْرُبان

---

(١) ولم يقل ، أى أبو سعيد الذى يروى عنه الشارح كثيرا من هذا الشرح .

(٢) فى الأصل : « بلى » .

(٣) ورد بعد هذا البيت فى الأصل هذه العبارة : « تم الجزء الثالث بعون الله تعالى » . وفى الهامش : « الجزء الرابع من أشعار الهذليين وهو من رواية أبى سعيد ، عن الأصمعى » .

(٤) فسر فى اللسان هذه العبارة مادة (ورك) فذكر أن المعنى أماله للضرب حتى ضرب به .

(٥) فى الأصل « دينه » وهو تحريف صوابه ما أثبتنا نقلا عن اللسان (مادة ورك) .

(٦) فسر فى اللسان (مادة ثمثم) الصميم بأنه المصمم فى العظم .

(٧) قال فى اللسان (مادة شبث) فى التعريف بهذه الدابة : إنها دويبة ذات قوائم ست طوال ، صفراء الظهر وظهور القوائم ، سوداء الرأس ، زرقاء العين . وقيل هى دويبة كثيرة الأرجل ، عظيمة الرأس ، من أحناش الأرض ؛ وذكر أقوالا غير ذلك ، ثم أنشد بيت ساعدة هذا .

تكون فى المواضع النَّدِيَة، واحدها شَبَث[1] . والهَميم : الدَّبيب . ويقال للمرأة تَفْلى الرأسَ : تُهَمِّم فى الرأس . ويقال : هَمَّم[2] فى رأسه إذا طَلَب .

وصَفراءَ مِن نَبْع كأنّ عِدادَها * مُزَعْزِعةٌ تُلْقى الثّيابَ حَطومُ

عِدادُها : صَوتُها . وقوله : مُزَعْزِعة أى كأن حَفيفَها حَفيفُ ريح حَطوم تُحَطِّم ما مَرّت به ، أى ريحٌ شديدة . والعِداد : الحَفيف .

كحاشية المحذوف زَيَّن لِيطَها * مِن النَّبع أَزْرٌ حاشكٌ وكُتومُ

المحذوف : إزارٌ قصير . ولِيطُها : لونُها . أَزْر، يقال : قَوسٌ ذاتُ أَزْر، اذا كانت صُلبةً ذاتَ شِدّة . وحاشك[3] : حافل؛ يقال : حَشَكَت بالدِّرّةِ إذا حَفَلَتْ . ويقال للقوس : كَتوم إذا لم يكن فيها صَدْع ولا شَقّ .

وأَحصَنَه ثُجْرُ الظُّبات كأنّها * إذا لم يغيِّبها الجَفيرُ جَحيمُ

قوله[4] : أحصَنَه، كأنّه صار له مَعْقِلا يَمتنع فيه . يقول : منعتْه هذه الثُّجْر، صيّرتْه فى حِصْن . وثُجْر : عِراض النُّصول . وجَحيم، كأنّها نارٌ تَوَقَّدُ إذا لم تُوارَ

---

(١) لامقتضى لهذه العبارة بعد قوله «والشبث دابة» الخ .

(٢) الذى فى كتب اللغة هم لنفسه، إذا طلب واحتال؛ ولم يذكروا الرأس فى هذا المعنى . كما أننا لم نجد همم بميمين بمعنى طلب . والذى وجدناه هم وتهمم . فلعلّ ما هنا تهمم بفتح التاء، يقال : تهمم الشىء إذا طلبه .

(٣) ذكر فى اللسان الحشك فى القوس بغير هذا المعنى، قال : وحشكت القوس صلبت . قال أبو حنيفة : إذا كانت القوس طروحا ودامت على ذلك فهى حاشك، وأنشد بيتا لساعدة غير هذا البيت . ثم قال بعده : وقوس حاشك وحاشكة إذا كانت مواتية للرامى فيما يريد . وقول الشارح : حشكت بالدرة، أى حشكت الضرّة بالدرّة، بمعنى حفل الضرع باللبن .

(٤) كان الأولى أن يقول : كأنها صارت له، أى ثجر الظبات .

فى الجَفِير . والجَفِير : الكِنانة . وثُجْرة الوادى : وسَطُه . وأنشد الأصمعىّ للعجّاج :

* ويَتخلّلنَ الثُّجَرْ *

يعنى الأوساط .

فألهاهمُ بآثنينِ منهمْ كلاهما * به قارب مِن النَّجيع دَميمُ

يقول : ألهاهمْ عنه بآثنين جَرَحهما . والقارب (١) : الدم اليابس . والدَّميم : المطلىّ ، كأنّه شغلهم عنه بآثنين جَرَحهما فألهاهمْ بهما عنه .

وجاء خليلاه إليها كلاهما * يُفيض دموعا غَرْبُهنّ سَجومُ

يقول : جاء صاحباه إلى أُمّه ، وهما اللّذان كانا معه حين صُرِع ، وكِلاهما يَبكى يُرى أنّه قد قُتِل . وسَجوم : سائلة (٢) . وقوله : غَرْبُهنّ ، هذا مَثَل . والغَرْب : الدَّلْو . يقول : مُستَقاهُنّ ساجِم .

فقالوا عَهِدْنا القومَ قد حَصِروا به * فلا رَيْبَ أن قد كان ثَمَّ لَحِيمُ (٣)

حَصِروا به ، أى ضاقوا به وضاق . ويقال : حَصِرَ صَدْرُه بحاجتى ، أى ضاق . فيقول : كأنّهم ضاقوا به ذَرْعا . واللَّحيم : المَقْتول . والمستَلْحَم : الذى قد وقع فى موضع لا يستطيع أن يَخرج منه ، وهو المُدْرَك ، وهو مِثلُ المُستَلْحَم . وألحمتُ هذا بهذا ، إذا ألزَقْتَه به .

---

(١) لم نجد القارب بهذا المعنى فيما راجعناه من كتب اللغة التى بين أيدينا ، غير أن سياق البيت يقتضى هذا التفسير .

(٢) كان الأولى أن يقول : « سائل » .

(٣) روى هذا البيت فى اللسان (مادة حصر) « حصروا به » بفتح الصاد ، وفسره فقال : حصروا به أى أحاطوا به . وضبط بكسر الصاد وفتحها فى الأصل ؛ وروى فى اللسان أيضا (مادة لحم) « قد عصبوا به » .

فقامت بسِبْتٍ يَلعَج الجِلْدَ وَقْعُه * يُقَبِّض أحشاءَ الفـؤاد أَلـيمُ

يقول : قامت بنَعـلٍ مِن جلودِ البقر تَضرِب به صدرَها ونَحْرَها . واللَّعْج : الحُـرْقة . ويقال : وَجدتُ لاعِجَ الحُزْن والوَجَعِ لحُرْقته وحَرِّه . وأليم : وَجِيع . يقول : إذا وقع السِّبْت بها أَلِمَ فؤادُها وانقَبَض . وأحشاء الفؤاد : الحشَى التى مع الفؤاد . قال : وكان ابنُ أبى طَرَفةَ يقول : شَحِيم[1] .

إذا أَنزَفَتْ مِن عَبْرةٍ يَمَّمَتْهُمُ * تسائلهمْ عن حِبِّها وتَـلومُ

إذا أَنزَفَتْ[2] ، أى إذا أَفنَتْ . تقول : أَنْزَفَ فلانٌ عَبْرَتَه . والعَبْرة : البكاء . يَمَّمَتْهم : عَمَدَتْهم وقَصَدَتْهم . تسائِلهم كيف كان أمرُه؟ وتلومهم لِم فررتم عنه؟ حِبِّها ، يعنِى حبيبَها ، يعنِى ولدها .

فبَيْنا تنـوحُ استَبْشَرُوها بحِبِّها * على حِينِ أن كلَّ المَرامِ تَرومُ ٤٣

استَبْشَروها[3] ، قالوا : البُشرى ، هـذا ابنُكِ على حِينِ أن تَجهَدَ كلَّ جَهْـدٍ مِن بُكاءٍ وطَلَبٍ وغيرِهما . وقوله : كلَّ المَرام تَرُوم ، أى تريده . قال : ويقـال : ذلك أمرٌ لا يُرام ، أى لا يُطلَب ولا يُطمَع فيه فلا تطلبْه .

---

(١) شحيم هنا صـفة لسبت ، إن جرّ فيكون فى البيت إقواء ، وإن كان مرفوعا فهو نعت مقطوع . والشحيم : ذو الشحم ، وكأنهم كانوا يجعلون على السبت شحما لئلا ييبس .

(٢) المراد بالعبرة فى هـذا البيت الدمعة . على أنه قد ورد فى كتب اللغة فى معنى العبرة عدة أقوال والصحيح منها ما ذكرنا .

(٣) ذكر فى اللسان (مادة بشر) فى معنى هـذه الكلمة وجهين : أحدهما أنه يقال استبشره ، بمعنى بشّره ، وأنشد بيت ساعدة هـذا . والآخر نقلا عن ابن سيده أن استبشروها بمعنى أنهم طلبوا منها البشرى على إخبارهم إياها بمجىء ابنها ، كما هو الموافق لما فى الشرح .

فلمّا استفاقتْ فَجَّتِ الناسَ دُونَه * وناشَتْ بأطراف الرِّداء تَعومُ

فَجَّت الناسَ ، أى فَرَّقتْ بين الناس بيَدِها . وناشت : لَمَّعَتْ كأنَّها تناوَلَتْ الرداءَ تَلْوِى به . ويقال : ناشَتْ تَنُوش نَوْشا ، إذا تناولتْ . تَعُوم ، كأنّها تَسْبَحُ فى مِشْيَتِها من الفَرَح . والعَوْم : السِّباحة .

وخَرّتْ تَلِيلًا لليَدَين ونَعْلُها * مِن الضَّرْبِ قَطْعاءُ القِبالِ خَذيمُ

التَّليل : الصَّريع . ونَعْلُها من الضَّرب [قَطْعاء] يقول : لَم تَزَلْ تَضْرب بنَعْلِها حتى ٱنقطع قِبالُها وتَخَذَّمَتْ . والخَذِيم ، هى التّى قد ٱنشقّت منها قطعةٌ وٱنخرَقَتْ .

فما راعَهمْ إلّا أخوهمْ كأنّه * بغادَةَ فَتْخاءُ الجَناحِ لَحومُ

غادة : بلد[1] . يقول : جاء أخوهم يَعْدو ويَنْقَضّ ٱنقضاضَ العُقاب . لَحوم أى أكولٌ للّحم . والفَتَخ : لِينٌ فى الجَناح . يقال : «أهلُ بَيْتٍ لَحومُون ، أى هم أهل بيتٍ كثيرٌ أَكْلُهُمْ للّحم» .

يخفِّض رَيْعانَ السُّعاةِ كأنّه * إذا ما تَنَحَّى للنَّجاءِ ظَلِيمُ

يخفِّض ، يقول : يَطْرحهمْ خَلْفَه . ورَيْعانُهُمْ : أوائِلُهم . وقوله : إذا ما تَنَحَّى ، أى إذا ما ٱنحَرَف للعَدْوِ ، ظَلِيم . قال أبو سعيد : هم يقاتلون على أرجلِهم ؛ تَنَحَّى : اِنْتَحَى . يقول : اِعتَمَدَ . ورَيْعان السُّعاة : أوائِلُ السُّعاة .

(١) لم يعين ياقوت هذا البلد ، ولم يزد على أن غادة اسم موضع فى شعر الهذليين .

نَجاءَ كُدُرٍّ مِن حَمِيرِ أَبيــدةٍ * بفائلِهِ والصَّفْحَــتَين كُدومُ

الكُدُرّ : الغليظ ، يقال : حمارٌ كُدُرٌّ وكُنْدُرٌ وكُنادِر ، وأَبِيدة : مَنزل الأَسْــد[1] بالسَّراةِ ، وهو بلد . والفائل : هو عِرْقٌ يَخرج من فَوارة الوَرِك حتّى يَجرِيَ فى الفَخذ إلى الساق ، وأنشَدَنا للأعشى :

قد نَخِضب العَــيْرَ من مكنونِ فائلِه[2] * وقد يَشِــيط على أرماحِنا البَطَــلُ

والصَّفْحتان : صَفْحَتا العُنُق ، يريد يُكدَمُ ويُعَضّ .

يُرِنُّ على قُبِّ البُطون كأنّهــا * رِبابةُ أيسارٍ بهنّ وُشُــومُ

يُرِنّ : يصوِّت . قُبُّ البُطون : خِماصُ البُطون . والرِّبابة : السِّهام . يقول : كأنهنّ جماعةُ قِداحٍ قــد ضَمّهنّ اليَسَر . واليَسَر : أحد الضُّرّاب الذين يقامِرون بالقِداح . وقوله : بهنّ وُشُوم . قال : القِداح تُعلَّم وتُضْرَس حتّى تُعلَم مِن غيرها . ووُشُوم : خُطوط ، وأنشَدَنا أبو سعيد :

وأصفرَ مِن قِداحِ النَّبْعِ فَرْعٍ[3] * به عَلَمانِ مِن عَقَبٍ وضَرْسِ

أى عَضَّه بضِرْسه .

---

(١) الأسد : الأزد ، بالسين أفصح ، وبالزاى أكثر .

(٢) مكنون الفائل : دمه . قال الجوهرى : أراد أننا حذاق بالطعن فى الفائل ، وذلك أن الفارس إذا حذق الطعن قصد الخربة ، لأنه ليس دون الجوف عظم .

(٣) قال ابن برى : صواب إنشاده « صلب » مكان قوله « فرع » لأن سهام الميسر توصف بالصفرة والصلابة . ورواه بعضهم « وأسمر » مكان « وأصفر » . والبيت لدريد بن الصمة . والعقب محركة : العصب الذى تعمل منه الأوتار ، وهو الأبيض من أطناب المفاصل . ويقال عقب السهم والقدح والقوس عقبا إذا لوى شيئا من العقب عليه . اللسان (مادتى عقب وضرس) .

وقال أيضا [يرثى ابنَ أبى سُفيان](١) :

ألا باتَ مَن حَوْلى نِيامًا ورُقّدا * وعاوَدَنى حُزنِى الذى يتجـدّدُ
وعاوَدَنى دِينِى فبِتُّ كأنّمـا * خِلالَ ضُلوعِ الصّدرِ شِرْعٌ مُمَدَّدُ

قال أبو سعيد : قوله : دِينى، أى حالى الّتى كانت تعتادنى . ويقال : ما زال ذلك دِينى ودَيْدَنى وذأبى، أى حالى وأمرى . وقولُه : شِرْع ممدَّد أى كأنّ فى صدرِى دَوِىّ عُودٍ ممّـا أحدّث به نفسِى من همومى لأوتارِه رَنّة . والشِّرْع(٢) : الوتر . يقول : لقلبى حنينُ مِعْزَفة، وإنّمـا يصف ما فى صَدْرِه من الحُزن .

بِأَوْبِ يَدَىْ صَنّاجةٍ عند مُدْمِنٍ * غَوِىٍّ إذا ما يَنْتَشِى يَتغـرّدُ

أَوْب يَدَيْها : رَجْع يديها بضَرْبِ الصَّنج(٣) . يَتغرّد : يَطرَب أى يتغنّى . يقول : تُحرّكُ يديها .

ولو أنّه إذ كان ما حُمَّ واقعا * بجانبِ من يَحْفَى ومن يَتودَّدُ

قوله : ما حُمَّ أى ما قُدِّر . يقول : لو أصابنى هٰذا الّذى أصابنى بجَنْب مَن يَحْفَى بى ويَوَدُّنى ، كان أَهْوَن لِمـا بى، ولكنّنى إلى جَنْبِ من لا يَوَدُّنى ، وأُلْقِيتُ عند من لا يُبالِى بى .

(١) التكملة عن النسخة الأوروبية .
(٢) ذكر فى اللسان (مادة شرع) ان الشرع جمع شرعة ، وهى الوتر الرقيق ، وشراع جمع الجمع ، وأنشد بيت ساعدة هذا . وقال فى قوله «ممدد» : ذكر لأن الجمع الذى لا يفارق واحده الا بالهاء لك تذكيره وتأنيثه ، ثم شرح البيت بمثل ما ذكره الشارح هنا واذن فقد كان الأولى أن يقول الشارح : والشرع الأوتار، كما هو لفظ القاموس .
(٣) المراد هنا الصنج ذو الأوتار ؛ وهو دخيل معرّب ، تختص به العجم . أما الصنج الذى يكون فى الدفوف فهو عربى ، وليس مرادا هنا . وهذا الصنج الأخير يتخذ من صفر يضرب أحدهما بالآخر .

ولكنّما أهلى بوادٍ أنِيسُه * سِباعٌ تَبَغَّى الناسَ مَثْنَى ومَوْحَدُ

يقول : أهلِي بوادٍ ليس به أنِيس، هم مع السِّباعِ والوَحْش فى بَلَدٍ قَفْر . مَثْنى : اثنان اثنان[1] . ومَوْحَد : واحد واحد .

لهنّ بما بين الأَصاغِى ومَنْصَحٍ * تَعاوٍ كما عَجَّ الحَجِيجُ الملبِّدُ

قال : الأصاغِى ومَنْصَح : بلَدان[2] . والملبِّد : الّذى يلبِّد رأسَه بالصَّمْغ لئلّا يتطاير شَعرُه ولا يَشْعَث ، قال : قال رسول الله صلّى الله عليه وسلم : "من سبَد[3] أو لَبَّد أو خَلَّقَ أو ضَفَّر فليس منّا" .

ألا هل أتَى أُمَّ الصَّبِيَّيْن أنّنى * على نأيها حِملٌ على الحَىِّ مُقْعَدُ

أى أنا مُقْعَد أُحْمَل حَمْلا ، يقول : هل أتاها على بُعْدِها أنى قد صرتُ حِملا على الحىّ لا يَنْتَفع بى أهلى ، أى أنا ثقيلٌ عليهم كأنّى حِملٌ[4] عليهم .

ومُضْطجَعى نابٍ مِن الحىِّ نازِحٌ * وبَيْتٌ بِناهُ الشَّوْكُ يَضْحَى ويَصْرَدُ

مُضطَجَعى ناب ، يقول : حيث أُلقيتُ فى مكانٍ بعيد من الحىّ ليس عندى من يقوم علىّ . يقول : صار بيتى عِضاهاً[5] يَقْطَعُ شَوكُه كُلَّ من يمرّ به . يَضحَى : تُصيبه الشمس . ويَصْرَد : يُصيبه البَرْد . وقوله : بِناه الشَّوك ، هى جمعُ بِنْية ، فلذلك قُصِر . ورُوى : بَناه الشَّوْك : قلتُ : كيف ذا ؟ قال : إذا كان عليه فكأنّه بَناه .

---

(١) فى الأصل : « اثنين اثنين » .

(٢) قال ياقوت فى الكلام على الأصاغى إنه موضع ورد فى شعر ساعدة ، وأنشد هذا البيت . وقال فى منصح : إنه واد بتهامة وراء مكة .

(٣) سبد شعره ، إذا استأصله حتى ألزقه بالجلد . وتسبيد الشعر أيضا إعفاؤه ؛ فهو من الأضداد .

(٤) فى الأصل : « جبال » ؛ وهو تحريف .

(٥) العضاه : كل شجر له شوك .

تَذَكّرتُ مَيْتًا بالغَرابةِ ثاوِيًا * فما كادَ لَيْلى بعدَ ما طالَ يَنْفَدُ

الغَرابة : بلدٌ أو موضعٌ بعينه(١)، ثاوٍ : مقيم ، بعد ما طال يَنْفَد، أى يَنقُص ويَذهَب .

شهابى الذى أَعْشُو(٢) الطَّريقَ بضَوْئه * ودِرْعى ولَيْلُ النّاس بَعْدَكَ أَسْوَدُ

يقول : ذَهَب شِهابى وكنتُ أقتدى به ، وآسوَدّ علىّ الليلُ بعده . يقول : لا أَرَى للقمر بهجةً ، وكان الذى أُبصِرُ الهُدَى والقَصْدَ به ، فصار علىّ لَيْلا مُظْلِما لفَقْدِك ، لأنّى لا أَرى أحدا بعدَك يضىء لى . وقولُه : ودِرْعى ، أى وهو الّذى يُجِنُّنى .

فلو نبّأتْكَ الأرضُ أو لو سَمِعتَه * لأيقنتَ أنّى كِدتُ بعدكَ أَكْمَدُ

نبَّأَتْكَ ، أى خَبَّرتْك . لأيقنتَ ، أى لَعَلِمْتَ أنّى أصابنى من الحُزْن ما كِدْتُ أَكْمَدُ له .

فما خادِرٌ مِن أُسْدِ حَلْيَةَ جَنَّهُ * وأَشْبُلَه ضافٍ مِن الغِيلِ أَحْصَدُ

قال : خادِرٌ ومُخْدِر واحد ، وهو الّذى اتّخذ الغَيْضةَ خِدْرا . وأَحْصَد : مكتنِز ودِرْعٌ حَصْداءُ منه . وخَيْشٌ(٣) أَحْصَد إذا كان غليظا كثيفا . وغَزْلٌ مُحَصَّد ، ويقال : أَحصِدْ حَبْلَك أى اشْدُدْ فَتْلَه . والغِيل : ما كَثُف من الشّجر وما اكتنَز يكون من الطَّرْفاء والبَرْدىّ والقَصَب . فيقول : هذا أَحْصَدُ مُلْتَفّ .

---

(١) يلاحظ أن معنى التفسيرين واحد ، فلا مقتضى لعطف أحدهما على الآخر بـ«أو» . ولم يعين ياقوت فى معجمه هذا الموضع .

(٢) أعشو الطريق : أقصد إليه . قاله فى اللسان (مادة عشا) وأنشد بيت ساعدة هذا .

(٣) فى النسخة المخطوطة : «وحنش» ، وفى النسخة الأوروبية «وحسن» ؛ وفيهما تحريف ؛ ولعل الصواب ما أثبتنا .

أَرَاكُ وأَثْـلٌ قـد تَحَنَّتْ فُروعُه * قِصارٌ وأُسـلوبٌ طِوالٌ محـدَّدُ

تحنّت، أى تثنّت. فروعه، أى أغصانه. وأُسلوب: طريقةٌ واحدة[من] شجرٍ طِوال. ويقال: أَخذ فلان أُسلوبا من الأمر، أى طريقة. ويقال: أَخذ فى أُسلوب سُوء، أى فى طريقةِ سُوء. فيقول: هو نَبْت، فمنه طِوال، ومنه شجر قِصار ليس بالطوال.

إذا احتَضَر الصُّرْمُ الجميـعُ فانّه * إذا ماأَراحوا حَضْرةَ الدارِ يَنْهَدُ

يقول: إذا أراحوا مواشِيَهم نَهَد إليهم. ويقال: نَهَدَ إليهم، إذا نَهَض إليهم وآنتهى إليهم. وحَضْرةُ الدار: حيث تكون الدار، وهو ما دنا من الدار. ويقال: هو بحضرةِ المسجد. «وأهل الحجاز يقولون: هو بحضرةِ الدار». وقوله: احتَضَر الصُّرْم، أى أهلُ الدّار أهلُ الحِواء. قال: الصُّرْم الجماعةُ من البيوت ليس بالكثير. والحِواء: الأبيات الكثيرة، ثلاثون أو أربعون.

وقاموا قِياما بالفِجاجِ وأَوْصَدوا * وجاءَ إليهـمْ مُقْبِـلا يَتَـوَرَّدُ

يَتورّد، أى يغشاهم فى بيوتهم. والوَصيد هو الفِناء. يقول: إذا ما حَضَروا الدارَ نَهَضَ إليهم وكابَرَهم.

يقصِّم أَعناقَ المخَـاضِ كأنّمـا * بمَفْـرَجِ لَحْيَيْـه الزِّجاج المؤَلَّدُ

---

(١) وردت هذه العبارة التى بين هاتين العلامتين فى شرح البيت الآتى بعد؛ وهو خطأ من الناسخ؛ والصواب نقلها إلى هذا الموضع.

(٢) كان الأولى أن يفسر قول الشاعر فى البيت وأوصدوا أى أغلقوا أبوابهم بدل تفسيره الوصيد بالفناء، إذ لا مقتضى له هنا. وليس هذا من قبيل الاستطراد كما هو ظاهر.

يقصّم : يكسّر . ومَفْرَج لَحْيَيه : مُنْفَتَح لَحْيَيه ، يريد فاه . والقَصْم : فَكٌّ وفَتْح ، وهو يُرْوى كنحوِ قولِك : قَصَمْتُ الخَلْخال . والقَصْم : كَسْر . يقول : كأنّ زِجاج الرِّماح فى أَنيابِه . وقوله : المُوَتَّد ، يقول : كأنّها رِماحٌ قد وُتِّدَتْ (١) .

بأصدقَ بأسا مِن خَليلٍ ثَمينةٍ * وأَمضَى إذا ما أَفْلَطَ القائمَ اليَدُ

قال : ويُروَى بأصدقَ كَيْسا . والكَيْس البأس عِند هُذَيل . وقوله : ثَمينة ، وهو بلد . وقوله : أَفْلَطَه أى فاجأه مفاجاةً (٢) . والقائم : قائم السَّيف . وقوله : خليلِ ثمينيةٍ ، أراد صاحبَها فلم يقدِر أن يقوله ، فقال : خليلَها ، وهو الّذى يحبّها ويأتيها (٣) .

أَرَى الدهرَ لا يَبقَى على حَدَثانِه * أَبُودٌ بأَطرافِ المَناعةِ جَلْعَدُ

الأَبُود : الأَبِد ، وهو المتوحِّش . ويقال : أَبِدَ يأبَدُ : اذا تَوحَّش ، وإنما يصف وعلا . والجَلْعَد : الغليظ . والمَناعة : بلد (٤) .

تَحَوَّلَ لونًا بعد اونٍ كأنّه * بشَفّانِ ريحٍ مُقْلِعِ الوَبْلِ يَصْرَدُ

تَحوَّلَ اونا : يَقْشعِرّ فيُخرِج باطنَ شَعْرَته فيجئ لونٌ غيرُ لَونه ، ثم يسكن فيعود اونُه الأوّل . والشَّفّان : الريح الباردة (٥) . والصَّرْد أشدّ البَرْد .

---

(١) وتدت ، أى ثبتت ، كما يثبت الوتد .

(٢) فسر فى اللسان (مادة فلط) الإفلاط بالإفلات ، قال : أفلطنى الرجل إفلاطا مثل أفلتنى إفلاتا وقيل لغة فى أفلتنى تميمية قبيحة ؛ وقد استعمله ساعدة بن جؤية فقال : وأنشد هذا البيت ثم قال : أراد أفلت القائم اليد — أى برفع القائم ونصب اليد — فقلب ؛ على أنه قد ورد فى هذه المادة أيضا أن أفلطه بمعنى فجأه ، وذكر أنها هذلية .

(٣) يريد هذا المرئ .

(٤) فى ياقوت : اسم جبل ، وهو أنسب .

(٥) فسر فى اللسان الشفان بأنه القر والمطر .

تَحُولُ قُشَعْرِيراتُه دون لَوْنِه * فَرائصُه مِن خِيفة الموت تُرْعَدُ

الفَرِيصة . المُضَيْغة الّتى تحت الكَتِف .

وشَفّتْ مقاطيعُ الرُّماةِ فؤادَه * إذا يَسمَع الصَّوتَ المغرَّدَ يَصْلِدُ

شَفّتْ : آذت . والشَّفيف : الأَذَى . والمَقاطِيع : السِّهام . والقِطْع : النَّصْل العرِيض . والتَّغْرِيد : رَفْع الصّوت والتطريب . وقوله : يَصْلِد أى يَضْرِبُ بيَدِه الصخرةَ فتَسْمَع لها صوتا .

رأَى شَخْصَ مسعودِ بن سَعْدٍ بكَفِّه * حديدٌ حديثٌ بالوَقيعةِ مُعْتَدُ

الحديد : الحادّ . والوَقيعة : المِطْرَقة . والمُعْتَد : المهيَّأ . ويروَى أيضا « رأت شخصَ مسعود » قال : أنّثه جعله شاةً، ثم ذَكَّر فقال : بِخَال ، وذلك أنّ الشاة يَصْلُح أن يكون ذَكَرا .

بِخَالَ وخالَ أنه لَمْ يَقَعْ به * وقد خَلَّه سَهْمٌ صَوِيبٌ معرَّدُ (١)

قد خَلَّه ، أى قد أَنفَذَه صاحبُه كأنّه خِلال (٢)، وهو يَرَى أنه لم يُصِبْه . يقال : عَرَّد سَهْمَه إذا رَمَى به فى السماء . وصَوِيب وصائب واحد، وقَوِيم وقائم واحد، إذا أردتَ مستقيما . عُرِّدَ ، أى أُبْعِد أى بعيد المَوْقِع .

---

(١) ورد هذا البيت فى اللسان (مادة عرد) وروى فيه « وقد خلها قدح صويب » الخ وخلها بتأنيث الضمير يريد الشاة . وضبط فيه معرّد بكسر الراء المشدّدة وقال : عرّد السهم تعريدا إذا نفذ من الرمية .

(٢) كان الأولى أن يقول : خله أى دخل فيه كما هى عبارة اللسان (مادة عرد) وذلك لأن الضمير فى « خله » يعود على الوعل لا على السهم .

ولا أَسفَعُ الخَــدَّين طاوٍ كأنّه * إذا ماغدا فى الصُّبح عَضْبٌ مهنَّدُ

أَسفَع الخَدَّين ثَورٌ بخدّيه سُفْعة ، وقد تكون السُّفْعَة من حُمْـرةٍ إلى سواد . والطاوِى : الخَمِيص البَطْن . عَضْب : قاطِع . يَعنِى سَيْفا مهنَّدا منسوبا إلى الهند.

كأنّ قَــراه مُكْتَسٍ رازِقِيّــةً * جَديدا بها رَقْمٌ من الخالِ أَرْبَدُ

قال أبو سعيد : كلّ رقيقٍ من الثيابِ ناعمٍ رازِقٌ، يعنى أنّ الثور أبيضُ وفيه خطوطٌ سُـود . وقوله : أَرْبَد أى فيه رُبْدة، أى ليس بصافى اللّون . والخال : بُرودٌ خُضْرٌ فيها خطوط .

* * *

تم القسم الأوّل من ديوان الهذليين ، ويليه القسم الثانى وأوّله : « وقال المتنخل وآسمه مالك بن عويمـر » الخ . وقد رأينا إخراج هـذا الديوان فى ثلاثة أقسام ويلاحظ أنه قد بقى من شعر ساعدة بن جؤية خمس قطع وردت فى نسخة الأصل بعد شعر أسامة بن الحارث أى بعد شعر سبعة من الشعراء الهذليين ؛ ولم نضم هذه القطع الى ما هنا من شعر ساعدة آتباعا لترتيب الأصل ؛ ولأنه قد ورد هناك عند ذكر هذه القطع ما نصّه : « قال فى الأم : هـذا من غير رواية أبى سعيد جعلناه فى هذا الموضع » .

والحمد لله ربّ العالمين

رقم الايداع بدار الكتب ١٩٩٤/١١٦٤٩

I.S.B.N. 977-18-0001-9

ديوان الهذليين

دار الكتب المصرية

القسم الأدبي

ديوان الهذليين

القسم الثاني

ويشتمل على :

شعر المتنخّل، وعبد مناف بن ربع، وصخر الغيّ، وحبيب الأعلم، وأبي كبير، وأبي خراش، وأمية بن أبي عائذ، وأسامة بن الحارث، وساعدة بن جؤية، وصخر الغيّ وأبي المثلّم، وأبي العيال، وبدر بن عامر وأبي العيال

الطبعة الثانية

القاهرة

مطبعة دار الكتب المصرية بالقاهرة

١٩٩٥

ديوان الهزليين. - ط٢. - القاهرة : دار الكتب المصرية، ١٩٩٥
٣مج ؛ ٢٨سم.
يشتمل على إرجاعات ببليوجرافية.
المحتويات: جـ١. شعر أبى ذميب، وساعدة بن جؤية. - جـ٢.
شعر المتنخل، وعبد مناف بن ربع، وصخر الغى،
وحبيب الأعلم، وابى كبير، وأبى خراش،...
تدمك ٩-١٠٠١-١٨-٩٧٧ (جـ١)
٥-١٠٠٣-١٨-٩٧٧ (جـ٢)
٣-١٠٠٤-١٨-٩٧٧ (جـ٣)

٨١١ر١

الطبعـــة الأولى بمطبعة دار الكتب

جميع الحقوق محفوظة لدار الكتب المصرية

١٣٦٧ هـ — ١٩٤٨ م

الطبعة الثانية بمطبعة دار الكتب

جميع الحقوق محفوظة لدار الكتب المصرية

١٩٩٥

بسم الله الرحمن الرحيم

هذا هو الجزء الثانى من ديوان الهُذَلِيّين .

نجتزئ فى تقديمه ، مكتفين بما جاء فى مقدمة الجزء الأول ، فالطريقة هنا هى ذات الطريقة هناك ، والمَراجع والمَظانّ فى هذا هى هى بعينها نفس المَراجع أو المَظانّ فى ذاك .

لم يَبقَ إلّا كلمة نحسبها من أحقّ ما يقال الآن :

لقد كان العمل فى إخراج ديوان الهُذَلِيّين بجميع أجزائه موكولا للشاعر الراوية الأديب الكبير الأستاذ أحمد الزين بوصفه أحد موظفى القسم الأدبى بدار الكتب وإذا به يوافيه القَدَرُ المحتوم وهو لم ينته بعدُ إلّا من إخراج الجزء الأول، وإلّا بعد إتمام الملازم السبع الأُول من هذا الجزء .

ويشاء الله أن يُسنَد إنجازُ الباقى من هذا الديوان إلى كاتب هذه السطور فإذا كان من الحق أن أعترف بفضل سَلَفى الصالح ، فلعلّه لا يكون من الباطل إذا قلتُ : إنّى لم آلُ المستطاع فى انتهاج طريقته ، والتزام دستوره الذى أجمله فى مقدمة الجزء الأول ، حيث يقول :

" فلم ندع تفسيرًا لبيت ولا روايةً فيه إلّا ذكرناه فى حواشى هذا الكتاب منبِّهين على مصدره الّذى نقلناه عنه ، كما أنّنا لم نَدَعْ فى هذا الشرح تفسيرًا للفظ غريب إلّا رجعنا إليه فيما بين أيدينا من كتب اللغة ، فإن لم نجد هذا التفسير أو وجدنا ما يخالفه نبّهنا على ذلك فى الحواشى ، وذكرنا عبارة اللغويين فى تفسير هذا اللفظ ولم نَدَعْ كذلك بيتا غامضَ المعنى لا يستطاع فهمه إلّا أوضحناه وأبنّا المرادَ منه " .

على أنّى لا أزعم أن الطريق كان معبَّدًا دائما ، أو أنّ المَراجع كانت مسعِفةً أبدا .

ففى هذا الجزء الثانى — بالذات، وعلى الأخص — قدرٌ ليس بالقليل لم يكن له مراجع قطّ (انظر الصفحات من ١٩٧ إلى ٢٢٢ من هـذا الكتاب) .

ولو أن الصعب فى قِلّة المراجع فَحَسْبُ لهـان، وإنما البلاء المبين كان فى أفاعيل النسّاخين، وما يجيئون به من التحريف الذى هو أشبه بالتخريف .

أترى هذا البيت ؟ لقد أثبتوه هكذا فى الأصل :

أضربه ضاخ قبيـطا اسـاله فمر فأحلى جـوزها فخصورها

فى حين أن صوابه إنمـا هو هكذا :

أَضَرَّ به ضـاخٍ فَنَبْطَا أُسالَةٍ فَمَرَّ فأعلى حـوْزِها فخُصورُها

انظر صحيفة ٢١٣ من هذا الجزء .

على أن هـذا البيت ليس بالشاهد الوحيد ، وإنمـا هناك من أمثاله شواهد ﴿ ولا تَمْنُنْ تَسْتَكْثِرُ ﴾ ، ﴿ وأمّا بنعمة ربّك فحدّث ﴾ .

وكلُّ ما نرجوه أن نكون قـد وفّقنا فى هذا الجزء الى ما نقصد إليه من إصلاح تحريفاته، وتكميل ما نقص من عباراته، وتفسير غريبه، وشرح ما أَشكَل فى جُمَلِه وأبياته، وضبط ما آلتبس من ألفاظه، وتحقيق ما آشتمل عليـه من أسماء الأماكن والبلاد والقبائل والشعراء ، وإخراج ذلك كلِّه على الوجه الصحيح .

أما بعد، فقد كان بدء عملى فى هذا الجزء وآنتهائى منه فى عهد حضرة صاحب العزّة المربِّى الكبير الأستاذ أمين مرسى قنديل بك المدير العامّ لدار الكتب المصرية الذى تَلْقَى دارُ الكتب ولا سـيّما القسم الأدبىّ بهـا من رعايتـه وعنايته وآهتمامه ما يؤذن بالنهضة الطيّبة الموفّقة لإحياء الآداب العربيّة إن شاء الله .

وإنى لأرجو كما أتممنا هذا الجزء الثانى فى هـذا الزمن الوجيز أن ننهض بعون الله فننجز الجزء الثالث من هـذا الديوان النفيس ، راجين ألّا نكون متوانين عن

مزاملة تلك النهضة الكبرى التى تشمل وزارة المعارف المصرية فى جميع نواحيها التعليميّة والثقافيّة ، يقودها ويوجّهها حضرة صاحب المعالى الدكتور عبد الرزاق السنهورى باشا وزير المعارف .

ونسألَ الله العليَّ القدير تأييد العاملين ، ورعايةَ المخلصين ، فى ظلّ

حضرة صاحب الجلالة مولانا الملك المعظَّم الصالح فاروق الأوّل

حفظ الله ملكه ، ومدَّ ظلَّه ، وأدامه نصيرا للعلم والعلماء ، والأدب والأدباء

إنه سميع الدعاء ؛

محمود أبو الوفا

دار الكتب المصرية

بسم الله الرحمن الرحيم

وقال المتنخّل — واسمه مالك بن عُوَيْمر بن عثمان بن سُوَيد بن خُنَيس بن خُناعة ابن عادية بن صَعْصَعة بن كعب بن طابخة بن لِحْيان بن هُذَيل بن مُدْرِكة بن إلياس ابن مُضَر — :

هل تعرف المَنزلَ بالأَهْيَلِ * كالوَشْم فى المِعصَم لم يَجْمُلِ[1]

قال أبو سعيد : الأَهْيَل مكان . وقوله : « لم يجمل » يقول لم يُوشَم وَشْما جاملا[2] أى لم يُجعَل جاملا جعلا للما[3] ، ومن قال : يَخْمُل، أراد لم يَدْرُس .

وَحْشا تُعَفِّيه سَوافى الصَّبا * والصيفُ إلّا دمَنَ المَنْزِلِ

السوافى : ما تَسْفِي الريحُ ، أى ريح الصَّبا . والصبا أكثر فى الشتاء . وأراد مطرَ الصَّيْف[4] فقال : والصيفُ ؛ كما قالوا : ميِّت وميْت ؛ ويقال : هيِّن وهَيْن ،

---

(١) فى الأصل : « لم يخمل » بالخاء ، وهى وان كانت رواية فى البيت — كما سيأتى بعد — إلا أن سياق كلام الشارح يقتضى ماأثبتنا .

(٢) فى لسان العرب (مادة جمل) نقلا عن اللحيانى أنه يقال : اجمل إن كنت جاملا ، فاذا ذهبوا الى الحال قالوا : إنه لجميل .

(٣) كذا وردت هذه الكلمة فى الأصل ، وفيها تحريف لم نقف على وجه الصواب فيه .

(٤) يريد الشارح بهذا التفسير أن الشاعر أراد الصيف بتشديد الياء فقال : الصيف بتخفيفها إذ الصيف بالتشديد هو مطر الصيف ، ومثّل لذلك بميت وميت بالتشديد والتخفيف .

ولَيْن ولَيْن، يثقّل هذا ويخفّف . وقوله : إلّا دِمَنَ المنزل . يقول : إلا أنّ الدِّمْنة بقيتْ . والدِّمْنة : آثار الناس وما سوّدوا[1] بالرَّماد وغيرِ ذلك، فيقول : بقى آثارُ البول والبعر، وهى الدِّمَن ؛ يقول : قد عفَت الريحُ آثارَ الناس وبقيتْ دِمَن المنزل .

فانْهَـلَّ بالدمع شؤونى كأنّ * الدمع يَستبدر من مُنْخُـل

يقال : إنّ معظم الدمع يجـرى من شؤون الرأس حتى يسـيل من العينين[2]، وهو التلاؤم الذى بين العظـام . وآنهلّ : سال وآنصبّ . ويَستبدر : يخرج من مُنخُل من سرعته .

أو شَـنّةٍ يَنفَـح من قَعـرِها * عَـطٌّ بكفّىْ عَجِـلٍ مُنْهِـلِ

شَنّة : قِرْبة آنشقّت . يَنفَح ، يَنفَح المـاءُ ، والنَّفْح ليس بسَـيَلان، ولكنّه مِثْل نفحة السيف . ومنـه قولهم : طعنةٌ نَفوح ، تَدفع بالدم دَفعا ، يَخـرج كأنه ضَرْب خفيف ؛ ويقال للشاة إذا مشت نخـرج اللّبن من ضَرْعها : نَفوح . وإذا أخلق الجِلدُ قيل : صار شَنّة . وعَطٌّ : شَقٌّ . من قعرها ، يقول : من أسفلها . ومُنهِل : مُعطِش، أى إبِله عِطاش ، أو يبادِر قوما عِطاشا .

تَعنُـو بمَخْروتٍ له ناضـحٌ * ذو رَيِّقٍ يَغذو وذو شَلْشَلِ

---

(١) فى ب « وما سوّد » . (٢) وهو أى الشأن .

(٣) فى رواية « له قاطر » مكان قوله : «له ناضح» . وفى رواية «ذو رونق» ، مكان قوله : «ذو ريّق» اللسان (مادة عنا) .

تعنو بمخروت، أى تُخرِج به . والمخروت والمشقوق واحد. والخَرْت : الخَرْق .
ويَغذو : يسيل . قال : وإذا قيل كذا وكذا كأنه يهتر، فهو يغذو؛ قال الشاعر:(١)

أُبْذِى إذا بُوذيتُ من كلْبٍ ذَكَرْ * أعقدَ يَغْذو بولُه على الشجرْ(٢)

تعنو، يقول : عنتْ به ، أى تسيل به وتُخرِج به . قال أبو سعيد : ومِثلُه قول ذى الرمّة :

ولم يَبقَ بالخَلْصاء ممّا عنتْ به * من الرَّطْب ... .(٣)

والرِّيق : ناحية المطر وليس بمعظمه ، فهذه المزادة يَخرج منها الماء قليلا قليلا مشلشَلا، متفرقا ،وهو قوله : ذو شَلشَل، وتَخرج من ثُقْب آخرَ متصلا ممتدّا يهتر(١) ، فضَرَب هذا الذى يَخرج من هذه المزادة مَثَلا لما يخرج من عينه من الدمع ، كما قال الراجز :(٤)

* ما بال عينى كالشَّعيب العَيِّن(٥) *

ويروى أيضا :

* ما بال عينى كالشَّعيب العيِّنِ *

ذلك ما دِينُك إذ جُنِّبْتْ * أحمالُها كالبُكُر المُبتِل

---

(١) كذا فى الأصل . ولم نجد من معانيه ما يناسب السياق؛ ولعله يهتن بالنون فى كلا الموضعين اللذين تحت هذا الرقم . (٢) الأعقد من الكلاب : الملتوى الذنب .

(٣) فى الأصل : « من اليبس » وهو خطأ من الناسخ صوابه ما أثبتنا نقلا عن اللسان (مادة عنا) وديوان ذى الرمة المطبوع فى أوربا ، وبقية البيت : إلا يبسها وهجيرها . والخلصاء : بلد بالدهناء . وعنت الأرض بالنبات تعنو وتعنى : إذا أظهرته .

(٤) هو رؤبة بن العجاج . (٥) الشعيب هى المزادة المشعوبة . والعين بتشديد الياء مكسورة ومفتوحة : السقاء الذى يسيل ماؤه .

دِينك، أى دأبك . إذ جُنّبت أحمالُهـا : أخذتْ أحدَ الجانبين . والبُكُر : ما بَكَّر من النخل، والواحدة بَكور . والمُبتِل : الذى قد بان من أمّهاته[1]، والواحدة مُبتِلة . يقول : كأنّ أظعان هذه المرأة نخلٌ قد بان منه فَسيلُه[2] . ومِثلُه قول الآخر :

كأنّ أظعانَ مَىٍّ إذ رُفِعن لنـا * بَواسقُ النخل مِن يَبْرِينَ أو هَجَرا

عِـيرٌ عليهنّ كِنانيّـةٌ * جاريـةٌ كالـرَّشَإِ الأكحَـل

الرشأ : الظبى الصغير . يقول : هى مثل الرشإ الأكحل فى حسنه .

كالأَيْم ذى الطُّرّة أو ناشئِ الـ * ـبَرْدىِّ تحت الحَفَإِ[3] المُغْيِـلِ

ناشئ البَرْدِىّ : صِغاره . والأَيْم : الحيّـة الّتى لها مِثلُ الخُوصتين[4] فى جنبها ، يقال لها : ذو الطُّفْيتَين . والمُغْيِل : الذى فى الغَيْل، وهو المـاء السَّطُّ . والغِيل : الشجر أيضا، ففى أيّهما كان جاز . والغَيْل : المـاء الّذى يجرى بين ظَهْرَى الشجر .

---

(١) كذا ورد هذا التفسير فى كلتا النسختين للمبتل ، وهو خطأ ، فانه يفيد أن المبتل هى الفسيلة . وليس كذلك ، اذ المبتل أمها . قال فى اللسان : المبتل هى النخلة يكون لها فسيلة قد انفردت واستغنت عن أمها ، فيقال لتلك الفسيلة البتول . وقال ابن سيدة : البتول والبتيل والبتيلة من النخل . الفسيلة المنقطعة عن أمها المستغنية عنها ، والمبتلة أمها ، يستوى فيه الواحد والجمع ؛ وأنشد بيت المتنخل هذا .

(٢) كذا فى « ب » والذى فى « ا » « قد بان منه نخل فسيله » وفيه اضطراب ظاهر .

(٣) لم يذكر الشارح فى شرح هذا البيت تفسير الحفأ ، وهو البردى الأخضر ما دام فى منبته ، قاله فى اللسان (مادة حفأ) .

(٤) فى كلتا النسختين : «الخصيتين» ، وهو تحريف صوابه ما أثبتنا نقلا عن اللسان (مادة طفى) فقد ورد فيه فى تفسير ذى الطفيتين ما نصه : ذو الطفيتين حية لهـا خطان أسودان يشبّهان بالخوصتين . وفى الحديث "اقتلوا الجان ذا الطفيتين والأبتر" . قال الأصمعى : أراه شبه الخطين اللذين على ظهره بخوصتين من خوص المقل .

تَنْكَلٌّ عن متّسِقٍ ظَلْمُه * فى ثغرِه الإثمِدُ لم يُفلَلِ

تنكلّ : تضحك . ويقال : انكلّ انكلالا، إذا تبسّم . عن متّسق ، أى مستوٍ . والظَّلْم : ماء الأسنان، يقال : ظَلَمُه مطّرد بعضه فى بعض، جميعٌ ليس فيه شىء دون شىء . فى ثغره الإثمد، يقول : فى أصوله سواد كالإثمد . لم يُفلَل : لم ينكسر ولم يَكْبَرَ، وهى أسنان من أسنان شباب لم يَطُل الأكلُ عليها ولم يكسرها حدّ الزمان . قال : وتُغرَز اللِّثةُ بإبرة ثم تُسَفّ بالإثمِد فيها، وهو النُّؤور .

غُرِّ الثَّنايا كالأَقاحى إذا * نَوّر صُبحَ المطرِ المُنجَلِى

المنجلِى : المنكشِف . يقول : قد انجلى المطرُ عنه وطلعتْ عليه الشمس وانقشع عنه الغَيْم . فيقول : كأنّ أسنان هذه المرأةِ أُقْحُوان صبّحه المطر . يقول : بعد ما قد غسل عنه المطرُ الترابَ . ومثله للذُّبْيانى :

كالأُقحوان غداةَ غِبِّ سمائه * جَفّت أعاليه وأسفلُه ندِى

ومثله أيضا :

إذا أخذَتْ مِسواكَها صقَلتْ به * ثنايَا كنَوْر الأُقْحُوان المهطَّلِ

المهطّل : الذى مسّه الهَطْل، وهو الخفيف من المطر . ومثله :

ذُرا أُقْحُوانٍ راحَهُ الليلُ وارتقَى * اليه الندى من رامةَ المتروِّحِ (١)

---

(١) هذا البيت والبيتان الآتيان بعده لذى الرمة . وقوله ذرا أقحوان مفعول لقوله : « تجلو » فى البيت السابق قبله وهو :

وتجلو بفرع من أراك كأنه * من العنبر الهندى والمسك يصبح

وفى الأصلين : « واجه الليل » وما أثبتناه عن ديوان ذى الرمة ص ٨٣ طبع كمبريج .

ومثله أيضا .

تَبسَّمُ عن أحـوَى اللِّثـاتِ كأنّه * ذُرا أُقْحُوان مِن أَقاحى السَّوائِف (١)

ومثله أيضـا :

تَبسَّمَ لمعُ الـبَرْق عن متوضِّحٍ * كَلَوْنِ الأَقاحِى شافَ ألوانَها القَطْرُ

شافَ ، أى جلا .

هـل هاجك الليـلَ كَليـلُ على * أسمـاءَ من ذى صُـبُرٍ مُخْيِـلِ

كليل : برق ضعيف لأنه يجىء من مكان بعيد . على أسماء أى من نَحْو دار أسماء . مُخْيِل ، أى مُخِيل للمطر . مِن ذى صُبُر أى من سحابٍ ذى صُبُر ، والصُبُر جمـع صَبِير ، والصَّبِير : الغـيم الأبيض . والصَّبير جمعـه صُبُر ، مثل كثيف وكُثُف ، وقضيب وقُضُب . وقوله : مُخْيِل ، أى سحاب ذو مَخِيلة للمطر .

أنشأَ فى العَيْقـةِ يَرمِى له * جُوفُ رَبابٍ وَرِهٍ مُثقَـلِ

العَيْقة : ساحة من ساحات البر والبحر . والجُوف : العظام الكثيرة الأخذ ، ويقال رجل أجوَف أى عظيم البطن . والوَرِه : المتساقِط ، كأنّ به هَوَجا مِثلَ الإنسان ، يقال : رجل أوْرَه وامرأة وَرْهاء . يقول : فهذا غَيْم هٰكذا يمضى متساقطا . وأنشأ : بدا . ورَباب : سحاب .

فألتَـطَّ بالـبُرْقة ، شُـؤبوبُه * والرّعدُ حتى بُرْقة الأجـوَل

---

(١) الـوائف : رمال مستطيلة مشرفة . انظر ديوان ذى الرمة ص ٣٧٩ طبع كمبريج .

يقول : التَطَّ سُتِر . يقول : أخذ السماءَ كلَّها ببرق و برعد، حتى التَطَّ هذا السحابُ حتى لا ترى من السحاب شيئا إلا كلما برَقتْ بَرْقة، أى كأنه ستَر السماءَ بارقا وراعدا. وشُؤْبُوبُه، مَطْرةٌ ودَفْعة شديدة ليست بغريضة . وبُرْقة الأَجْوَل : موضع .

أسدَفُ منشَقٌّ عُراهُ فذو الـ * ـإدماثِ ما كان كذى المَوْئِلِ

الأَسدَف : الأسوَد . وقوله منشَق عُراه ، يقول : كأنّ عُرَا هـذا السحابِ قد انشقّتْ من كثرة مائه ؛ وعُراه : نواحيه . يقول : نواحى هذا السحاب انبعجتْ بالمـاء . وهذا مَثَل ضرَبه من غُزْره، وهو مِثل قول الشاعر :

* وَهتْ أعجازُ رَيِّقه فخـارا *

يقول: وهت بالمـاء . ويقال: غَزُر السحابُ الأسـوَد . وهٰذا مثل قول امرئ القيس بن حُجْر :

* ألَحَّ عليها كلُّ أسودَ هَطّالِ *

قال أبو سعيد : وسمعتُ أعرابيّا يقول : إذا رأيتَ السحابةَ كأنّها بطنُ أتانٍ قَمْراءَ فهى أغزر ما تكون . وقوله : فذو الإدماث ما كان كذى الموئل، الموئل : المَلجأ من هـذا المطر . يقول : من كان بدَمِثٍ من الأرض ومن كان بنَجْوةٍ فهما سواء لا يُحرِزهما من هذا المطر شىء ، قد علا هذا السيلُ على كلّ شىء . يقول : الذى صار فى مَعقِل قد غشيه ، وهذا مِثلُ قول أَوْس بن حَجَر :

---

(١) كذا فى كلا الأصلين . ولعله « من السماء » .

(٢) القمرة : بياض فيه كدرة . قاله فى اللسان ؛ ثم نقل بعـد ذلك عن ابن قتيبة ما نصه : الأقمر الأبيض الشديد البياض ، والأنثى قمراء . و يقال للسحاب الذى يشتدّ ضوءه لكثرة مائه : سحاب أقمر الخ .

فمَن بنجوَتِه كمن بمَحْفِله * والمستكِنّ كمن يَمشى بِقرْواحِ (١)

والدِّمِث : المكان السهل الذى ليس بمرتفِع . والموئل : الملَجأ من هذا الغيث ، وهو المرتفِع . يقول : صارا سواءً . يقول : ما كان من شىء حمار أو سَبُعٌ فهو كذى الموئل ؛ يقول : إن الذى وَأَلَ وٱعتصَمَ بشىء من المطر مثل الذى فى الدمث لا يُحرِز هذا مكانُه ولا يغنى عنه شىء .

حارَ وعَقّتْ مُزْنَه الرِّيحُ وٱنـ * ـقارَ به العَرضُ ولم يُشمَلِ

حار : يريد تحيَّرَ وتَرَدّد . وعَقّت : شَقّت الريحُ سحابَه . وٱنقارَ ، يقول : انقطعتْ منه قِطعةٌ من عَرضه ، وهى لغةٌ لهم ؛ ومنه قولهم : قَوَّر الأديمَ إذا قطعه . وقوله : ولم يُشمَل ، أى لم تُصِبه شَمال فيذهبَ كلُّه . يقول : هو يُمطِر على حاله .

مستبدِرا يَزْعَب قُدّامَه * يَرمى بعُمِّ السَّمُر الأطوَل

قوله : يزعب ، أى يمضى يتدافع ؛ يقول : يمضى متدافعا . قدّامه أى أمامه . ويزعب أيضا يَملأ . ويروى يَرْعَب . وواد مَرْعوب أى مملوء . والعُمّ : الطوال . والعُمّ : مثل العميم (٢) . والسَّمُر : شجر طوال وله شوك صغار ، يعنى أن السيل قلَع الشجرَ ومضى به قُدُما ، ومثله :

* يَكُبُّ على الأذقان دَوْحَ الكَنَهْبُلِ (٣) *

(١) القرواح من الأرض : الفضاء البارز الذى لا يستره من السماء شىء .

(٢) يستفاد من كتب اللغة أن عما جمع عميم ، وأصله عمم بضم العين والميم فخفف .

(٣) هذا الشطر لامرئ القيس من معلّقته اللامية المشهورة . والكنهبل : شجر من الطلح قصير الشوك .

ظاهَرَ نَجْـــدا فـــتَرَامَى به * منـه تَـوالِى ليـلةٍ مُطفِـل

ظاهَرَ نجـدا، أى علا نجدا . وتَوالى ليلةٍ : مآخيرُ ليلة . ومطفِل، يقول : فيهـا نشأ الغيمُ وأَمطَر ، أى هى حديثة عهد بمـاءٍ مِثلُ الحديثة العهد بالولد ؛ ويقال : شاة مُطفِل إذا كانت حديثةَ العهد بالولادة .

للقُمْر من كلِّ فَلًا نالَه * غَمغمةٌ يَقـــزَعن كالحنظلِ

القُمْر : الحمـير . غَمغَمة : صوت . يَقْزَعْن : يمررن فى السير مرا سريعا . والحنظلة إذا يبستْ طَفَت فوق المـاء فمرّت فى السيل مرّا سريعـا . ويقال : مرّ يقزَع ويَمصَع ويَهزَع ويَمزَع إذا مرّ مرّا سريعا . ويروى : «من كلّ فلًا نالَه» . « ومن كلّ مَلًا » والملأ : المكان المستوى ؛ فشبّه الحميرَ فى كل مكان أصابه هذا المطر بالحنظل اليابس اذا مرّ فوق المـاء يتدحرج . قال : ويقال فلاة وفلًا وفَلوات وفُلِيّ . والقَزْع والمَصْع والهَزْع والمَـزْع : المرّ السريع ، يقال للفرس : هو ممزَع إذا كان من عادته أن يمرّ مرا سريعا ؛ قال الشاعر[1] : « سَفْواء[2] مِمزَع » .

فأصبَحَ العِينُ رُكودا على الـــ * ـأَوْشاز أن يَرسخن فى المَوْحَلِ

---

(١) الشاعر هو طفيل الغنوىّ كما فى اللسان (مادة مزع) .

(٢) كذا وردت هذه الكلمة فى كلا الأصلين . والسفواء من الخيل : الخفيفة شعر الناصية ، وليس بمحمود فيها ، وهو مما تمدح به البغال . وصواب الرواية «برداء» مكان « سفواء » فقد ورد هذا البيت فى اللسان (مادة مزع) وهو :

وكل طموح الطرف شقاء شطبة * مقربة كبداء بردا ء ممزع

العِـين : البقر . ركودا أى قياما . والأوشاز والأنشاز : الأمكنة المرتفعة . وقوله : أن يرسخن فى الموحَل، أى يدخلن . يقول : أصبحن قد آعتصمن بتلك الأوشاز أن يَغرَقن فى الموحَل . يروى : مَوْحَل ومَوْحِل .

كالسُّحُلِ البِيضِ جلا لونَها * سَحٌّ نِجـاءِ الحَمَـلِ الأَسْوَلِ

السُّحُل : ثياب بيض ، واحدها سَحْل . جلا لونها ، يقول : جلا لونَ هذه الحمير سحابةٌ[1] ، وكلّ سوداءَ من السحاب تسمّى حَمَلا[2] . والأسوَل : المسترخى أسفل البطن ، والآسم السَّوَل ؛ وإنما هذا مَثَل . والنِّجاء مكسور الأوّل ، وهو السحاب[3] ؛ يقول : الحُمُر كالثياب البيض .

أَرْوَى بِجِنّ العهدِ سَلمَى ولا * يُنصِبْكَ عهدُ المَلِقِ الحُوَّلِ

قال : دعا لها بالسُّقيا أى سقاها الله هذا المطر أوّلَ عهده[4] ، تقول : فعل ذلك بِجِنّ العهد أى بِحِدْثانه . ويقال : خذ هذا الأمر بِجِنّه وإبّانِه ، أى خذه بأوّله . قوله : [5]

---

(١) صوابه البقر مكان الحمير هنا . والحمر فيما يأتى بعد بذكره البقر قبل هذا البيت .

(٢) فسر فى اللسان (مادّة حمـل) الحمل بهذا المعـنى الذى ذكره الشارح هنا ، كما حكى فى تفسيره أيضا أنه السحاب الكثير المـاء ؛ وقيل : إنه المطر الذى يكون بنوء الحمل .

(٣) ذكر فى اللسان (مادة حمل) فى تفسير النجاء بكسر النون أنه السحاب الذى نشأ فى نوء الحمل . وقيل : النجاء السحاب الذى هراق ماءه ، واحده نجو .

(٤) ورد هـذا البيت فى اللسان (مادة جن) أروى بفتح الهمـزة والواو مبينا للمـعلوم ، وفسره فقال ما نصـه : يريد الغيث الذى ذكره قبل هذا البيت . يقول : سقى هذا الغيث سلمى بحدثان نزوله من السحاب قبـل تغيره ؛ ثم نهى نفسـه أن ينصبه حب من هو ملق . يقول : من كان ملقا ذا تحوّل فصرمك فلا ينصبك صرمه . اهـ

(٥) فى كلتا النسختين « عهدها » بتأنيث الضمير ؛ وسياق الكلام يقتضي ما أثبتنا .

بجنّ العهد أى بحدثانه . يقول : سقاها الله بهذا لأنها تثبت وتدوم . وقوله : لا يُنصِبْك، دعاء له . يقول لا تَعبَأنّ به ولا تحزن به . والحُوَّل : الكثير التحوّل. ويُروَى المَذِق . والحُوَّل والمَذِق : الّذى فى كلامه مَذَق وليس بخالص .

دَعْ عنك ذا الأَلْسِ ذميما إذا * أعرَضَ وٱستبدَلَ فٱستبدِلِ

الأَلْس : الخيانة . وقد ألَس يألِس ألْسا . وهى المؤالسة . ويقال فى الكلام : ولا مؤالَسة ولا مدالَسة، فالمدالسة أن يجىء بالشىء مظلِما . والمؤالَسة : الخيانة
(١)
وقال الشاعر :

(٢)
* هم السَّمنُ بالسَّنُّوت لَا ألْس فيهمُ *

يقول : لا خيانة . وذميم ، أى مذموم . إذا أعرض، يقول : إذا أعرض عن الودّ .

وٱسل عن الحبّ بمضلوعةٍ * تابَعَها البارِى ولم يَعجَلِ

(٣)
بمضلوعة، أى بقوس ضليعة ، وهى الشديدة . وقوله : تابعها، أى تَتَبَّع ما فيها . وباريها هو الذى جعلها مطرورةً متتابعةَ العمل . ولم يعجل فيها، قام عليها قياما حسنا . ويروى «بمبضوعة» أى بمقطوعة من شجرتها ؛ وهذه الرواية أجوَد عند أبى العباس .

(٤)
كالوقفِ لا وَقْرٌ بها هَزْمُها * بالشَّرْع كالحَشْرَم ذى الأَزْمَلِ

---

(١) الشاعر هو الحصين بن القعقاع ، كما فى اللسان (مادة سنت) .

(٢) السنوت : العسل . وفى رواية « بينهم » مكان « فيهم » . (٣) فسر فى اللسان (مادة ضلع) القوس المضلوعة بأنها التى فى عودها عطف وتقويم وقد شا كل سائرها كبدها ؛ وأنشد بيت المتنخل هذا . (٤) الوقر : الصدع والثلم .

الوَقْف : الخَلخال والسِّوار . وهَزْمُها : صوتها . والشِّرْعة : الوَتَر، والجماع الشِّرَع . والحَشرَم : النحـل ، أى الزنابير الكبار ، ويسـمَّى الدَّبْرَ أيضـا . والأزمَل : الصـوت .

من قَلبِ نَبْـعٍ وبمنحوضةٍ * بيضٍ ولَيْنٍ ذَكَرِ مِقصَلِ

من قلبِ نبع ، أى من خالِص نبع . وبمنحوضة ، أى نَبل قد أُرهفتْ نِصالُها . ولَيْن : لين . يقول: ليس بكَرّ .

منتخَبِ اللُّبّ له ضَـربةٌ[1] * خَذْباءُ كالعَطِّ من الخِذْعِلِ

منتخَب ، أى منخوب اللُّب . يقول : ذهب عقلُه . يقول : كأنه ليس له عقل من مَرَّه لا يتماسك . والخذَب : الاسترخاء[2] ، وركوبٌ من الرجل[3] لرأسه ، وهو مِثلُ الهوَج . والعَطّ : الشقّ . والخِذْعِل : المرأة الحمقاء . ويقال : رجل فيه خَذَب إذا كان يركب رأسَه . ويقال : هذه الحمقاء لا تداوِى الشَّقّ ، تدعه كما هو .

أفلَطَها اللّيـلُ بِعِـيرٍ فتـ * ـعى ثوبُها مجتنِبُ المَعْـدِل

أفلطها : فاجاها بعير تحمل بعضَ ماتحبّ هذه المراة الرَّعْناء . وقوله : مجتنب المعدل ، أى اجتنبت الطريقَ فمزّ ثوبُها بشجرة فشقّقته .

أبيضُ كالرَّجْعِ رَسوبٌ إذا * ما ثاخَ فى محتفَلٍ يَختـلِي

(١) ضبط فى اللسان (مادة خذعل) منتخب بكسر الخاء ولم يفسره ؛ فلعل معناه أن هذا السيف ينخب بضربته . (٢) لعله : « الاستجراء » . (٣) فى اللسان أنه يقال ضربة خذباء وطعنة خذباء ، أى تهجم على الجوف ؛ وقيل : واسعة .

الرجع : الغدير فيه ماء المطر . والمحتفَل : معظم الشيء . ومحتفَل الوادى : معظمه . وثاخ وساخ واحد، أى غاب . يختلى : يَقطع . والرَّسوب : الّذى إذا وقع غَمُض مكانُه لسرعة قَطْعه .

ذلك بَزّى وسَـلِيهِمْ إذا * ما كَفتَ الحَيشُ عن الأرجُلِ

كَفَتَ : شمَّرَ . والكَفْت : الرفع . ويقال : اِكفِتْ ثوبَك إليك أى ارفعه إليك . والحَيْش : الفزع نفسُه . ويقال : وقع فى الناس كَفْت إذا وقع فيهم موت وقبض . ويقال : اِنكفِتْ فى حاجتك، أى انقبِضْ فيها . ويقال : رجل كفيتُ الشدّ إذا كان سريعا . ويسمى بقيع الغَرْقَد كَفْتة، لأن الناس يُدفَنون فيه .

هل أُلحِقُ الطعنةَ بالضربة الـ * ـخَذْباءِ بالمطّرِد المِقْصَلِ

الخذباء : أخَذَها من الأخذَب، وهو الأهوَج[1] المتساقط . والمقصل : القاطع . ومن رَوَى (مِخْصَل) أى يقطع الخُصْلة من اللحم .

مما أقضّى ومَحارُ الفتى * للضُّبْع والشَّيبة والمَقتَل

مَحارُ الفتى : مصيرُه ومرجعه . للضُّبع، إذا مات نبشتْه الضَّبُع . يقول : فهو للموت أو للهَرَم أو للقتل . والضُّبْع : جمع ضِباع .

إن يُمسِ نَشوانَ بمصروفةٍ * منها بِرِىٍّ وعلى مِرْجَلِ

بمصروفة، يعنى بخمر شربَها صِرْفا على لحم . قوله : بِرِىٍّ أى بِرِىَّ من هذه الخمر . وعلى مِرْجَل أى على لحم فى قِدْر .

(١) قد سبق فى الحاشية رقم ٣ من صفحة ١٢ نقلا عن اللسان تفسير آخر للضربة الخذباء، فانظره .

لا تَقـــهِ الموتَ وقيّاتُـــه * خُـــطَّ له ذلك فى المَحْبَلِ

ويُروى المَحِبل بالكسر، قال أبو سعيد : إن أراد حين حملتْ به أمّه فهو فى وقت الحبل فى المحبل مفتوحة، وإن كان يريد الموت قال : المحِبل بالكسر . قال : وهو الكتاب حيث تحبِله المنيّة ؛ والرواية بالفتح .

ليس لميْتٍ بوَصـيلٍ وقـد * علّق فيـه طَرَفُ المَوْصِـل

يقول : ليس الحىُّ بمتّصل بالميّت؛ يقول : الميّت قد انقطع ، فذهبتْ منـه مُواصَلتُه . وقد عُلِّق فيه السبب الّذى يصير به إلى ماصار الميّت؛ يقول : قد عُلِّق فيه الأجل، فهو يستوصِله إليه أى إلى الموت . يقول : هو اليوم حىّ . يريد أن يصيِّره إلى الموت، فكأنه متعلِّق به وإن كان قد فارقه . والوَصِيل : الذى بينه وبين صاحبه متّصل . قال : والوَصول الّذى يصل وليس بينه وبين صاحبـه صِلة، وأنشـد أبو سعيد :

(١) فى اللسان (مادة حبل) أن المحبل بالكسر موضع الحبل من الرحم، ثم ذكر بيت المتنخل هذا ورواه بكسر الباء فى المحبل شاهدا على المعنى . ثم قال نقلا عن أبى منصور: أراد معنى حديث ابن مسعود عن النبى صلى الله عليه وسلم " إن النطفة تكون فى الرحم أربعين يوما نطفة ، ثم علقة كذلك ، ثم مضغة كذلك ، ثم يبعث الله الملك فيقول له : اُكتب رزقه وعمله وأجله ، وشقى أو سعيد ، فيختم له على ذلك" الخ.

(٢) ذكر فى اللسان (مادة وصل) بعد أن أورد هذا البيت عدّة أقوال فى تفسيره ، فذكر عن ابن السكيت أنه دعاء لرجل ، أى لا وصل هذا الحى بهذا الميت أى لا مات معه ولا وصل بالميت؛ ثم قال : وقد علق فيه طرف من الموت ، أى سيموت ويتصل به . قال ابن سيده : والمعنى فيه عندى على غير الدعاء، إنما يريد ليس هو مادام حيا بوصيل للميت ، على أنه قد علق فيه طرف الموصل ، أى أنه سيموت لامحالة فيتصل به وإن كان الآن حيا . وقال الباهلى : يقول بان الميت فلا يواصله الحى ، وقد علق فى الحى السبب الذى يوصله إلى ما وصل إليه الميت .

* وليس لميْتٍ هالكٍ بوَصِيلِ *[1]

يدعو له بالبقاء أى لا جُعلتَ بمتّصلٍ إلى الموتى .

أُودَى إذا آنبتّتْ قُواه فلمْ * يَرْكَب إذا ساروا ولم يَنزِل

أودى : مات . إذا آنبتّت قُواه، إذا انقطعتْ أسبابه .

(وقال أيضا)

لادَرَّ دَرِّىَ إن أطعمتُ نازِلَكُمْ * قِرْفَ الحَتِيِّ وعندى البُرُّ مكنوزُ

يقول: لارُزقتُ الدَّرَّ، كأنه قال ذلك لنفسه كالهازئ . وقِرْف كلِّ شىء ما قُرِف يعنى قِشرَه . والذى يُقلَع عنه يؤكل . والحَتِيُّ[2] : المُقْل، وهو الدَّوْم .

لو أنه جاءنى جَوْعانُ مهتلِكٌ * من بُؤَّس الناسِ عنه الخيرُ محجوزُ

ويروى : «عنه الخيرُ تعجيز» قوله : مهتلِك أى يهتلِك على الشىء لا يتمالك دونه[3] ؛ وتعجيز : تقصير . ومحجوز : حُجِز عنه ، وسمعتُ « مِن جُوَّع الناسِ » ، حِيل بينه وبينه فلا يَقدِر عليه . والرواية محجوز .

أعيَا وقَصَّر لمّا فاته نِعَمٌ * يبادر الليلَ بالعَلياء مَحْفوزُ

---

(١) هذا عجز بيت للغنوى ، وصدره :

* كلاق عقال أو كمهلك سالم *

ويروى « ولست » مكان قوله : « وليس » كما يروى « وليس لحى هالك » الخ .

(٢) فسر فى اللسان الحتى بأنه سويق المقل ؛ وقيل رديئه ؛ وقيل يابسه .

(٣) فسر فى اللسان (مادة هلك) المهتلك بأنه الذى لا هم له إلا أن يتضيفه الناس ؛ يظل نهاره ، فاذا جاء الليل أسرع إلى من يكفله خوف الهلاك لا يتمالك دونه .

قال : يقول : كان مع نِعَم ففاتتْه وأَعيا عنها . ويُحفَز : يُدْفَع من خَلْفِه ؛ وكل مكان مرتفِـع عَلْياء .

حتّى يجىءَ وِجنُّ[1] الليل يوغِلُه * والشَّوْكُ فى وَضَح الرِّجْلين مَرْكوزُ

يُوغله : يُدخله ويُقْـدِمه إلى الناس . يقول : يُوغِله إليهـم ؛ ويقال : أَوْغَل فى الأرض إذا أَبعَد . وِجنُّ الليل وِجنّانُه : ما أَلْبَسَك[2] منه ، وهو معظمه . ووَضَح الرجلين : بياضهما من أسفلهما .

قَد حال دون دَرِيسَيه مؤوِّبةٌ[3] * نِسْعٌ لهـا بِعضاه الأرضِ تهزيزُ

مـؤوِّبة : ريح جاءت مع الليـل . ونِسْع ومِسْع : اسم من أسمـاء الشِّمال . والعِضاه : كلّ شجر له شوك .

كأنّما بين لحَييـه ولَبَّتِـــه * مِن جُلْبـة الجوع جيّارٌ وإرزِيزُ

قال : يقال أصاب الناسَ جُلْبة أى أزمة . والجُلْبة : السنة الجَدِيبة . والجيّار : حَرٌّ يخرج من الجوف . قال أبو سعيد : وأراد بجيّار جائرا ، ولكنّه حوّل الهمزة ؛ ويقال : إن للسّم جائرا أى حرارةً فى الجوف ؛ وأنشد لوَعْلة الجَرْميّ :

* ينازِعنى من ثُغْرة النحـرِ جائرُ *

وهو حَرّ ووَهَج فى صدره من الجوع والجَهد . والإرزيز[4] : الشىء يغمزه .

---

(١) فى رواية : « وجنح الليل » انظر اللسان (مادة جنن) . (٢) الذى فى اللسان (مادة جن) فى تفسير جن الليل أنه شدّة ظلامه وأدهامه . (٣) الدريس : الثوب الخلق . انظر اللسان (مادة درس) .

(٤) ذكر فى اللسان (مادة رزز) فى تفسير الإرزيز أنه الرعدة ، وأنشد بيت المتنخل هـذا . وذكر فى (مادة جلب) أن الإرزيز فى هذا البيت معناه الطعنة . كما نقل عن ابن برى فى هذه المـادة أيضا أنه الرعدة .

لَبـاتَ أُسـوةَ حَجّـاجٍ وإخوتِه * فى جَهـدنا أو له شَفٌّ وتمزيزُ (٤٧)

يقول : بات أُسـوةً أى لو كان ضيفا (١) ؛ ويقـال كذا وكذا أَمَزُّ من كذا وكذا أى أفضـل . والشَّفّ : الفَضْل ؛ وبعضهم يجعل الشَّفّ النقصان ، وهو ها هنا الفضل . وتمزيز ، أى له مِزّ فوق ذلك وفضل وقِرًى أفضل ممـا لغيره ، كما تقول : فلان أمزّ من فلان ، أى أقوى منه وأشد :

ياليتـه كان حظّى من طعامـكما * أنّى أَجَنَّ سـوادى عنكما الجِيز (٢)

الجِيز : شِقّ الوادى الذى أنت فى غيره ؛ ويقال : نحن بهذه الجِيزة وفلان بالجِيزة الأخرى . قال أبو سعيد : وأهل الطائف يسمّون الشِّقّ الذى ليس فيه المسجد جِيزا .

إنّ الهـوان فـلا يَكذِبكما أحدٌ * كأنه فى بياض الجِلد تحـزِيز

يقـال (٣) : إذا أهين الرجل فكأنمـا جِلدُه يُحَزّ ، أى يجد وجعَه كما يجد وجعَ حزٍّ فى جسدِه .

ياليت شِعرى وهَمُّ المرءِ يُنصِبه * والمرء ليس له فى العيش تحرِيز

يقول : ليس له حِرز من الموت . يُنصِبُه : يُشخِصُه (٤) .

هل أجزِينّـكما يوما بقَرضِـكما * والقَرْض بالقرض مَجزِىٌّ ومَجلوزُ

---

(١) يشير إلى أن قوله «لبات» جواب لقوله السابق «لو أنه جاءنى جوعان» الخ .

(٢) هـذا أحد تفسـيرين فسربهما الجيز فى هذا البيت . وفسر أيضا بأنه القبر قاله ثعلب اللسان (مادة جيز) . (٣) صوابه « يقول » . (٤) الصواب تفسير «ينصبه» فى هذا البيت بمعنى يتعبه ، من النصب بالتحريك ، وهو التعب .

يقول : هو مَجْلُوز به ، أى مربوط به حتى يُجـزَى[1] به ويقال : جَلَزَ على صَدْعِ قوسه عَقَبةً ، وجَلَزَ عِلْباءَ أعلى الرمح ؛ وأنشد للشّمّاخ :

* وصفراءَ من نَبْعٍ عليها الجَلائزُ[2] *

* * *

وقال أيضـا

عَرفتُ بأجْدُثٍ فِنعافِ عِرْقٍ * عـلاماتٍ كتَحْبير النِّمـاطِ

أَجْدُث ونِعاف عِرق ، قال أبو سعيد : هى مواضعُ . والنِّماط جمع نَمَـط .

كتحبير : كتنقيش .

كوَشْم المِعْصَم المُغْتالِ عُلَّتْ * نَواشِـــرُه بـوَشْمٍ مُسـتشاطِ

الوَشْم : أن يوشَم الذراع واللِّثة بالإبرة ثم يُحْشى نَؤُورا . فيقول : كأن آثارَ هذه الديار وَشْمٌ فى مِعْصَمٍ مُغْتال ، كما قال زهير :

ودارٍ لهـا بالرَّقْمَتَين كأنّها * مَراجِعُ وَشْمٍ فى نَواشِرِ مِعْصَمِ

والمِعصَم : موضع السِّوار من الذراع . والمُغْتال : الممتلىء . ويقال : مِعْصَم غَيْـلٌ[3] ومُغال ومُغْتال إذا كان رَيّانَ ممتلئا حَسَنا . ونَواشِرُه : عَصَبُه ، وهو العصب الذى فى باطن الذراع . عُلَّت ، يقول : وُشِم مرّة بعد مرّة أخرى ، وهذا مَثَل .

---

(١) قال فى اللسان (مادة جلز) قرض مجلوز يجزى به مرة ولا يجزى به أخرى ، وأنشد هـــذا البيت شاهدا على هذا المعنى .

(٢) هذا عجز بيت ، وصدره : « مدل بزرق لا يداوى رميّها » . وجلائز القوس : عقب تلوى عليها فى مواضع ؛ ولا تكون الجلائز إلا عن غير عيب فى القوس .

(٣) لم نجد فى كتب اللغة المغال بالمعنى الذى ذكره ، وهو الساعد الريان الممتلئ .

والنَّهَل : الشربة الأولى ، والعَلَل : الشربة الثانية ، فيقول : هذا المِعصَم لم يُوشَم وَشْما مُجْمَلا . ومستشاط : أُستُشِيط ، أى صار فى النـواشر رفسا كأنه غَضِبَ وحَمِيَ[1] وهـذا مَثَل ، أى حُمِـل على أن يستشيط ؛ ويقال : ناقة مسـتشاطة إذا كانت سريعةَ السَّمَن .

وما أنت الغـداةَ وذكرُ سَلْمَى * وأضحى الرأسُ منك إلى اشمِطاط

كأنّ عـلى مَفارِقِـه نَسِـيلًا * مِن الكَتّان يُـنزَع بالمشاط

من الكَتّان ، يقول : مِثلَ ما يُسرَّح مِن الكَتّان . يَنسِل منه أى يَخرج ، وانما أراد بياضا إلى صُفْرة .

فإما تُعـرِضـينَ أُمَـيْمَ عَـنّى * ويَنْزِعُك الوُشـاةُ[2] أُولو النِّباطِ[3]

يَنْزِعُك : يَودُّونَك ويُقَرِّضُـونك . والنِّبـاط : الّذين يَسـتنبِطون الأخبـار ويستخرِجونها .

فُـورٍ قد لهـوتُ بهنّ وَحْدِى * نَواعِمَ فى المُـروطِ وفى الرِّياطِ

ويروى «لَهَوْتُ بِهِنّ عِينٍ» . الحُورُ : الشديدة بياض الحَدَقة الشديدةُ سوادِها . والعِين[4] : البقر الضخام . قال : وإنّمـا شَبّه[5] البقر بالنساء .

---

(١) كذا ورد هذا اللفظ فى كلا الأصلين ؛ ولعله تصحيف صوابه «رقشا» . (٢) يقرّضونك ، أى يمدحونك . (٣) صوابه « وأولو النباط الذين » الخ إذ النباط جمع نبط بالتحريك وهو أول ما يظهر من ماء البئر . (٤) كذا ورد هذا التفسير فى الأصل . وفى كتب اللغة أن العين جمع عيناء وأعين ، وهو من العين بالتحريك ، وهو ضخامة العين وسعتها . ومنه قيل لبقر الوحش عين صفة غالبة .

(٥) يلاحظ أن فى هذه العبارة تقديما وتأخيرا ؛ والصواب «وإنما شبه النساء بالبقر» .

لَهَوْتُ بهنّ إذ مَلَقِي مَليحٌ * وإذ أنا فى المَخيلةِ والشَّطاطِ

مَلَقِي : لِين كلامى، وهو التملّق . وشَطاطُه : طولُه قبل أن يَكبَر فيتقبَّضَ جلْدُه ويَحْدَوْدِبَ ظهرُه، ويدنوَ بعضُه من بعض . والشَّطاط : حُسن القوام . والمَخيلة : الخُيَلاء .

أَبِيتُ على مَعارىَ فاخِراتٍ * بهنّ مُلوَّبٌ كدَم العِباطِ

يقول : أَبِيتُ أتعلَّل بمَعارِيها ، والواحدُ مَعْرَى (١) ، وهو مِثلُ قولِك : بتّ ليلتِي فى اللهو ، تريد على اللهو . والملوَّب ... ... المَلاب (٢) . والعِباط : جماعةُ العَبيط ، والعَبِيط : ما ذُبح أو نُحِر من غير مَرَض فدمُه صافٍ ، وأنشد لأبى ذؤيب :

فتَخالَسَا نَفْسَيْهِما بنوافِذٍ * كنوافِذِ العُبُطِ التى لا تُرْقَعُ

وأنشد :

من لم يمت عَبْطًا يمتْ هَرَما * الموت كأسٌ والمرء ذائقُها

يقال لهنّ من كَرَمٍ وحُسْنٍ * ظباءُ تَبالةَ (٣) الأُدْمُ العَواطِى

العَواطى : اللّواتى يتناولن أطرافَ الشّجر، والواحدة عاطية، ومِن هذا قولهم : هو يَتعاطى كذا وكذا أى يتناول .

---

(١) فسر فى اللسان (مادة عرى) المعارى هنا بأنها الفرش ، وقيل : أجزاء الجسم ، وقيل : ما لابدّ للمرأة من كشفه كاليدين والرجلين والوجه . وفى اللسان «واضحات» مكان قوله « فاخرات » .

(٢) صوابه : «الملطخ بالملاب» ففى العبارة نقص . والملاب من ضروب الطيب كالخلوق .

(٣) تبالة : بلدة مشهورة من أرض تهامة فى طريق اليمن .

يُمَشّى بينَنا حانــوتُ خَمْــرٍ * من الخُرْس الصَّراصرة القطاطِ

يقول : يُمَشّى بيننا صاحبُ حانوتٍ مِن خمر . وقوله : من الخُرْس الصَّراصِرة يريد أَعجَمَ مِن نَبْطَ الشأم يقال لهم الصَّراصرة . والقِطاط : الجِعاد، والواحد قَطَط وهو أشدّ الجُعودة .

رَكُودٍ فى الإناء لها حُمَيَّا * تَلَذُّ بأخذها الأيدى السَّواطِى

رَكودٍ فى الإناء ، أى صافية ساكنة . وحُمَيّاها : سَوْرَتُها . والسَّواطى : التى تسطو إليها[1] ، وهى المتناوِلة، والواحدة ساطِية .

مشعشَعة كعين الدِّيك ليست * اذا ذِيقَتْ من الخلّ الخِماطِ

المشعشعة : الّتى قد أُرِقّ مَزْجُها، والخَمْطة : التى قد أَخذتْ ريحا ولم تَستحكِم، لم تَبلغ الخُموضةَ بعــد ؛ ويقال : لبن خَمِيط وسَقِيط ، فالسَّقِيط : الذى قد حَمُض وفَسَد، والخَمِيط : الذى قد أَخَذ رِيحا ولم يَفْسُد، وأنشد لأبى ذؤيب :

... ... ليست بخَمْطــةٍ * ولا خَلّةٍ يَكوِى الشُّروبَ[2] شِهابُها

فــلا والله نادَى الحىُّ ضَــيْفى * هُــدوءا بالمَسَاءةِ والعِــلاطِ

يقول : لا واللهِ لاينادِى الحىُّ ضَيْفى بعد هُدوءٍ بالمَساءة . والعِلاط، يقال : عَلَطه بشرّ أى تَرَكَ عليه مِثلَ عِلاط[3] البعير، وأنشد :

---

(١) عدّى « تسطو » « بإلى » لأنه بمعنى تعطو ، أى تتناول .

(٢) فى رواية « الوجوه » مكان « الشروب » .

(٣) علاط البعير : الوسم فيه .

لأعلِطنّ حَزْمًا بعَلْـــط * بِلِيته عنـد بُذُوح[1] الشَّرْط

حَزْم رجل .

(٤٨) ســأَبْدَؤهم بمَشْـمَعةٍ وأَثْـنِي * بجُهْدِى مِن طَعامٍ أو بِساطِ

بمَشْـمَعة أى بمزاح ولعب ومُضاحكة ؛ ويقـال : امرأة شَموع أى ضَحوك ولَعوب ، وأَثْنِي بأن ابْسُط لهم بِساطى وأُطْعِمَهم طعامى ؛ وإنما سمى المُزاح مُزاحا لأنه أُزِيحَ عن الجِدّ .

إذا ما الحَرْجَف النَّكْباءُ تَرمى * بُيُـوتَ الحىّ بِالوَرَق السِّقاطِ

الحَرْجَف : الريح الشديدة تَرمى بوَرَق الشجر بيوتَ الحىّ . يقول : تُسقِط ورقَ الشجر على البيوت من شدّتها .

وأُعطِى غيرَ مَـــنْزورٍ تِلادى * إذا ٱلتَطّت لَدَى بَخَـــل لَطاطِ[2]

التَّطّتْ : سَتَرتْ . ومَنْزُور : أن يُسأَل ويُكَدّ فلا يَخرج منه شىء .

وأَحفَظُ مَنصِبى وأصونُ عِرْضى * وبعض القوم ليس بذى حِياطِ

وأكسو الحُـلّةَ الشَّـوْكاءَ خِدْنى * وبعضُ الخـيرِ فى حُزَنٍ وراطِ

---

(١) فى اللسان (مادة علط) أن حزما اسم بعير . والبذوح : الشقوق .

(٢) لم يذكر الشارح تفسـير لطاط فى هـذا البيت ، وهى السـنة السائرة عن العطاء الحاجبة عنـه كما فى القاموس وشرحه ، وأنشد هذا البيت .

الشَّوْكاء : الجديدة . قال : و بعض الخير لايخرج سهلا وأنا يخرج ما عندى سهلا . والوَرْطة : الموضع الذى يقع فيه الرجل فلا يقدر أن يخرج منه ، و بعض الخير يكون فى موضع إن طلبتَه لم تقدر عليه .(١)

فهذا ثَمّ قد عَلِموا مكانِى * إذا قال الرقيب ألا يَعاطِ

يقول : اذا خاف ألّا يدركهم حتى يغشاه القومُ صاح وعَطْعَط . ويَعاط ، من العَطْعَطة أى صوت .(٢)

ووجهٍ قد طَرقتُ أُمَيْمَ صافٍ * أَسيلٍ غيرِ جَهْمٍ ذى حَطاط(٣)

يريد صافى البَشَرة . أَسيل : سهل لم يَكثُر لحمُه حتى يتبثّر . والحَطاط : البَثْر .

وعادِيةٍ وَزَعْتُ لها حَفيفٌ * حَفيفَ مُزبِّدِ الأعرافِ غاطِى

عادية : حاملة ، قوم يَحمِلون فى الحرب . وزَعْتُ : كَفَفْتُ . لها حفيف مِثلُ صوت السَّيْل له زَبَد وأَعراف . وغاطِى : مرتفِع . والأعرافَ : السيل إذا أَزبَد يُرَى له مِثلُ العُرْف .

تَمُدُّ له حَوالبُ مُشْعَلاتٌ * يجلّلهن أقمرُ ذو انعِطاط

---

(١) لم يفسر الشارح الحزن فى هذا البيت ، وهى الجبال الغلاظ ، الواحد حزنة بضم فسكون قاله فى اللسان وأنشد هذا البيت كما هنا ، ورواه فى (مادة شوك) « و بعض القوم » ؛ ورواه ابن برى :

وأكسو الحلة الشوكاء خدنى * إذا ضنت يد الحزن اللطاط

(٢) فى اللسان (مادة يعط) أن يعاط كلمة ينذر بها الرقيب أهله إذا رأى جيشا ؛ وأنشد بيت المتنخل هذا .

(٣) البثر ، يريد البثر الذى يقيح ولا يقرح .

يقول : هنّ متفرّقات يجئن من كلّ حَرّة ومن كلّ مكان . أقمر : سحاب أبيض ، قال : وإذا رأيتَ للغيث[1] حوالبَ من أمكنةٍ كأنّه بطن أتانٍ قمراء فذلك الجَوْد . وقوله : تُمِدّ له حَوالب أى هذا السيل . حَوالب : دوافع . مشيَلات : متفرّقات . ذو آنِطاط : ذو آنشقاق ، ينعطّ بالماء ، أى ينشقّ .

لَفَقْتُهُـــمُ بمثلِهـــمُ فآبــوا * بهـم شَيْنٌ من الضَّرْب الخِلاط

الشَّين : آثارٌ تَبقَى قبيحةً . والخِلاط : المخالطة ، أى خالَط بعضُه بعضا .

بضربٍ فى الجَماجم ذى فُـروغٍ * وطَعْنٍ مثـلِ تَعْطيـطِ الرِّهاطِ

الرِّهاط : أُزُرٌ تُشقَّق[2] تُجعل للصبيان ، واحدها رَهْط ، ويقال[3] : الرَّهْط والجَوف والوَتْر تتّخذه المرأة إذا حاضت ؛ وأنشد :

جاريةٌ ذاتُ حِـرٍ كالنَّـوْفِ[4] * مُلَمْـلَمٍ تَسـتُره بجَـوْفِ

والفَرْغ : ما بين عَرْقُوَتَى الدَّلْو ، فَشبّه هـذا الضربَ حين يسيل دمُـه بفَرْغ الدلو إذا آنصبّ .

وماءٍ قـد وردتُ أُمَـيْمَ طامٍ * على أرجائه زَجَـلُ الغَطاطِ

---

(١) كذا ورد هذا الكلام فى الأصل . والذى فى اللسان (مادة قـر) ويقال اذا رأيت السحابة كأنها بطن أتان قمراء فذلك الجود . وقد سبق مثل ذلك فى تفسير قول المتنخل : «للقمر من كل فلا» الخ .

(٢) فى كتب اللغة أن الرهاط تكون من جلد ، وقيل تكون من جلد ومن صوف وأنها تشق سيورا .

(٣) كان المناسب التعبير بقوله : «قال» ، أى الشارح المنقول عنه هذا الكلام ، وهو أبو سعيد .

(٤) النوف : السنام .

قلت : القَطا ثلاثة أنواع : جَوْن وكُدْرِىّ وغَطاط . الطامى : الذى قد تُرك حتى طَمَا وعَلَا . وأرجاؤه : نواحيه . والزَّجَل : الصوت . والغَطاط : طير (١) .

قليـــلٍ وِرْدُه إلّا سِـــباعا * يَخِطن المَشىَ كالنَّبْـل المِـراط

الوَخْط : الزَّجّ ، وهو ضرب من المشى يَخِطُ فيـه يَزُجّ بنفسه زَجّا . والمِراط (٢) التى تَمرَط رِيشُها . وقوله : يَخِطن المشىَ ، يقول : كأنّهن يَنْدُسْن بأيديهن اذا مَشَين (٣) كما يَمدّ الخيّاط بإبرته إذا خاط .

فبتُّ أُنَهْنِـــهُ السِّرْحانَ عـنّى * كلانا واردٌ حَرّانَ ساطِى

ساطٍ : ذو سـطوة إذا حَمَل . أُنَهْنِه . أَزْجُر : يقول : ساطٍ على صاحبِـه . والسِّرْحان : الذئب .

كأنّ وَغَى الخَمُوشِ بجانِبيـه * وَغَى رَكْبٍ أُمَيْمَ ذوى هِيـاط

الخَموش : البعوض . والهِياط : الصِّياح والمجادَلة ؛ ويقال : فعلتُه بعد الهِياط والمِيـاط ، أى بعـد الجَلَبة والصوت . والوَغَى والوَعَى واحد ، وهو الصـوت فى الحرب .

كأنّ مَزاحِفَ الحيّـاتِ فيـه * قُبَيْـلَ الصُّـبح آثارُ السِّـياطِ

هذا بيت القصيدة ، ما أحسنَ ما وَصَف !!

---

(١) فى حياة الحيوان أن هذا النوع من القطا غير الظهور والبطون والأبدان ، سود بطون الأجنحة ، طوال الأرجل والأعناق ، لطاف ، لا تجتمع أسرابا ، وأكثر ما تكون ثلاثا أو اثنين .

(٢) ندس الأرض برجله أى ضربها . ويقال : ندسه بالرمح إذا طعنه به . وعبارة القاموس : « الندس الطعن وقد يكون بالرجل » .

(٣) لعله « كما يندس » .

شربتُ بجَمَّه وصَـدرتُ عنـه * وأبيضَ صـارمٍ ذَكَرٍ إباطِى (١)

جَمَّه : ما آجتمع فى البئر من المـاء . والجَمّة : معظم المـاء . قوله : إباطى يقول : قد تأبّط هذا السيفَ .

كَـوْن الملْح ضَرْبتُـه هَبِـيرٌ * يُـتِرُّ العَظْـمَ سَـقّاطٌ سُراطِى

هَبِير، أى يَهبر اللّحمَ، أى يقطعـه . والهَبْرة : القطعة من اللحم، والجماع هِبَر، يقال : أتانا بِهبَر من اللّحم أى بِقطَع . يُتِرّ العَظْم، أى يطيّره . سَقّاط، يقول : يقطع الضربةَ حتّى يَسقُط خلفَها . وسُراطِى : يَستَرط ماضَرب واحدا واحدا . والهَبْر : أن يضربه ضربة فيقطعَ منـه قطعة . وسُراطِى : يَسترِط كلّ شىء . وقوله : يُتِرّ (٢) العَظْم، يقال ضربه فأَتَرّ يدَه، إذا طيّرها ؛ وترّت هى . ويقال : السيف يَخضِم الجَزور ويَخضِم وسطَ الجزور .

به أَحمِى المُضـافَ إذا دعانى * ونفسى ساعةَ الفـزَعِ الفِـلاطِ

المُضاف : المُلْجَأ . والفِلاط : الذى يأتيك فجأة .

(٤٩) وصفـراءَ الـبُرايةِ فـرعَ نَبْـعٍ * كوَقْف العـاجِ عاتِكةِ اللِّياطِ

ويُروَى : وصفراء البُراية غيرِ خِلْط . والعاتكة : التى قَدُمتْ فآحمرّت . واللِّياط : القِشر الأعلى، ومنه لِيطة القصبة، لِيُطها قِشرُها الأعلى، وأنشد أبو سعيد « عُذافرة

(١) قال ابن السيرافى فى قوله : « إباطى » أصله إباطىّ بتشديد الياء ، فخفف ياء النسب ؛ وعلى هذا يكون صفة لصارم ، وهو منسوب الى الإبط اللسان (مادة أبط) . (٢) سراطى بتخفيف الياء أى سراطىّ بتشديدها ، وخفف ياء النسبة هنا لمكان القافية ، وهو على لفظ النسب ، وليس بنسب . ويسترط كل شىء أى يلتهمه .

حُرَّةُ اللَّيط »[1] . وقوله : غير خِلْط ، يقال للقضيب اذا نبت على عِوَج هو خِلاط والقوس التى تَنبُت على عِوَج فهى على خطر لأنّها تُغمَز فتسترخى ، ثم ترجع إلى حالها الأولى ؛ ويقال للرجل إذا كان فى خُلُقه عِوَج : هو خِلاط من القوم . والبُراية : النُّحاتة .

شَنَقْتُ بها مَعابِلَ مُرهَفاتٍ * مُسالاتِ الأغِرّة كالقِراطِ

ويُروَى « قَرنتُ بها » . شنقت : جَعلتُ النَّبْل فى الوَتَر فشنقتُها كما تُشنَق الناقة . ويقال : ما زال شانقا ناقته ، أى رافعا راسها . ومرهَفات : مرقّقات وهى النِّصال . ومُسالات : مسنونات من التحديد ليس من الصّبّ . والغِراران : جَنبا النَّصْل ، وهما حدّاه . والأغرّة : جمع غِرار ، والغِرار : الحدّ . وقوله : كالقِراط ، والواحد قُرْط ، يعنى قُرْط الأذن[2] . قال : يقال قُرْط وقِراط وقِرَطة وأقراط ؛ وإنما أراد أنها تَبرُق كما يبرق القُرْط .

كأَوْبِ الدَّبْر غامضةٍ وليست * بمرهَفة النِّصال ولا سِلاط

قوله : كأَوْب الدَّبْر ، أوبُه رَجْعُه . والدبر : النحل . والسِّلاط[3] : الطوال ؛ يقول : كرجوع الدبر فى خِفّته . وقوله : ليست بمرهَفة النِّصال ، أى ليست برقاق تتكسّر .

---

(١) لم نجد البيت المشتمل على هذه الألفاظ الثلاثة فيما راجعناه من الكتب . (٢) فسر فى اللسان مادتى (قرط وشنق) القراط هنا بأنه شعلة السراج . (٣) ذكر فى اللسان أن واحد السلاط سليط ، وهو السهم الطويل ؛ وبعد أن أنشد هذا البيت قال فى تفسيره ما نصه : قوله كاوب الدبر يعنى النصال ، ومعنى غامضة أى ألطف حدّها حتى غمض أى ليست بمرهفات الخلقة ، بل هى مرهفات الحدّ .

خَـواظٍ فى الجَفِـير مخوّياتٍ * كُسِـين ظُهارَ أصحـرَ كالخياط

لا يعـرفه الزِّيادىّ ولا الرِّياشىّ . قال أبو العباس : رواه أبو عمرو الشَّيبانىّ . الخياط : زِقّ زيت أى كأنّه وِعاءٌ للزيت[1]، فربّما شُقّ فجُعل مِثلَ القَرْو[2]، وأنشدنا :

* وصاحب القَرْو من الخياط *

ومَرْقَبـةٍ نَمَيتُ الى ذُراها * تُزِلّ دَوارجَ الحَجَـل القَـواطى

مرقبـة : موضع يُرْبأ فيـه ويُرقَب . نميتُ : علوتُ وارتفعتُ إلى أعاليها . والقَواطِى : اللّواتى يقاربن الخَطو، يقال : قطا يقطو اذا قارب المشىَ .

وخَرْقٍ تَحسِر الرُّكْبانُ فيـه * بَعيـدِ الغَـوْلِ أغبرَ ذِى نِياط

خَرْق : فلاة بعيدة واسعة . والغَوْل : البُعد، يقـال : هوّن الله عليك غَوْل الأرض، أى بُعـدَها . تَحسِر، أى تَكِلّ رِكابُهـم وتَسقط من الإعياء . قوله : ذى نِياط، أى بعيد، يقول : هو من بُعده كأنّه قد عُلِّق ببلد آخرَ أى وُصل به . أغبر : عليه هَبْوَة :

كأنّ على صَحاصِحِـه مُـلاءً * منشَّرةً نُزِعنَ مِن الخياط

---

(١) لم نجد فى كتب اللغة التى بين أيدينا الخياط بهذا المعنى الذى ذكره الشارح هنا . والذى وجدناه أن الخياط ما يخاط به، ولم يفسر الشارح بقية ألفاظ البيت . والخواظى : الغلاظ والصلاب . والظهار : الريش : وقيل : الظهار من ريش السهم ما جعل من ظهر عسيب الريشة، وهو الشق الأقصر، وهو أجود الريش، الواحد ظهر . والأصحر قريب من الأصهب . وقيل : هو الذى فى لونه غبرة فى حمرة خفيفة إلى بياض قليل . يريد ريش طائر أصحر . ولم نجد لقوله : « مخويات » معنى يناسب سياق البيت فيما راجعناه من كتب اللغة .

(٢) لم نجد من معانى القرو معنى يناسب السياق، فلعله الفرو بالفاء الموحدة .

الصَّحاصِح : ما آستوى من الأرض ؛ يقال : مكان صَحصاح وصَحصَحان : إذا كان مستويا . مُلاء : مَلاحِف . نُزِعن من الخِياط ، أى من الخياطة . شبّه السَّرابَ بالمَلاحف البِيض إذا جرى من شدة الحرّ .

أَجَزْتُ بِفِتيةٍ بِيضٍ خِفافٍ * كأنّهُمُ تَمَلُّهُمُ سَباطِ

أجزتُ وجُزْتُ : واحد . وسَباط : الحمّى ، وإنّما سمّيت سَباطِ لأنّ الإنسان يُسبَط فيها ، أى يتمدّد إذا أخذته ويسترخى .

* * *

وقال يرثى أباه عُوَيْمِرا

لَعَمْرُكَ ما إن أبو مالكٍ * بِوانٍ ولا بضعيفٍ قُواهْ

ويُروَى « بواهٍ ولا بضعيف » وهو الأجوَد عند أبى العبّاس .

ولا بألدّ لهُ نازِعٌ * يغارِى أخاه اذا ما نَهاهْ

ألدّ : شديد الخُصومة . له نازعٌ من نفسه ، وكأنّه يقول : اذا كان له صديق فلا يُغارِيه ولا يشارُّه ؛ يقول : ليس له خُلُق يَنزِعه ، أى طبيعة سوء . يُغارِيه

---

(١) عبارة خزانة الأدب ج ٢ ص ٣٣٦ نقلا عن السكرى فى تفسير قوله : « له نازع » أى خلق سوء ينزعه من نفسه ، من نزعت الشىء من مكانه ، قال : ويجوز أن يكون من قولهم : « لعل له عرقا نزع » أى مال بالشبه ثم قال : وهذا عندى أولى .

(٢) فى الأصول « يغازه » ؛ بغير ياء . ولم نجده بالمعنى الذى ذكره فيما راجعناه من كتب اللغة وما أثبتناه عن اللسان (مادة غرا) .

ويشارُه ويُلاحيه. ويقال للرجل : هو يُغارِيه اذا جعل يماريه ويَعلِق به ولا يكاد يُفلِت منه . « قال : ومِثلُه قول الآخَر :

ذَرِينى فلا أَعيَا بما حَلّ ساحتى * أَسودُ فأَكْفِى أو أُطيع المسوِّدا[1] »

ولكنّـــه هَيْنٌ لَيِّنٌ * كعاليـــةِ الرُّمحِ عَرْدٌ نَساهْ

عَرْد نَساه، يقول : شديدة ساقُه .

اذا سُدْتَه سُدْتَ مِطواعـةً * ومهـما وَكَلْتَ إليـه كَفاهْ

إذا سُدْتَه، يقول : اذا كنتَ فوقه أطاعك ولم يَحسُدك، وقال آخرون : المُساوَدة : المُشارّة، ولا نراه كذا، وأنشد :

* وإنْ قومُكمْ سادوا فلا تَحسُدونهمْ *

ألا من ينادِى أبا مالِكٍ * أفى أمرِنا أمرُه أم سِواهْ

يقول : يا ليت شـعرى من ينادى أبا مالك ، وهل يسمعنّ أبو مالك بمنادٍ، وهـذا على الجارى ، كقولك : يا فلان أتدرى ما نحن فيه . أفى أمرِنا، يقول : تصـير إلينا أم تذهب فتصير إلى سوانا . ألا من ينادى أبا مالك : ألا من يندب أبا مالك لنا .

أبـــو مالِكٍ قاصرٌ فَقْـــرَه * على نفسِـــه ومُشِـيعٌ غناهْ

---

(١) كذا ورد هذا البيت فى كلا الأصلين فى هذا الموضع . والصواب وضعه فى شرح البيت الرابع من هذه القصيدة، إذ هو بمعناه .

* * *

وقال أيضا :

لا يَنْسَإِ اللهُ منّا معشرا شَهدوا * يوم الأُمَيْلِحِ لاغابوا ولا جَرَحوا (١)

لا ينسأ، قال أبو سعيد : يريد لا يؤخّر الله آجالهم، عجّل اللهُ موتهم وفَناءهم ؛ ومثلُه قوله : « عَرَفَتْنى نَسَأَها الله أى أخّرها الله » (٢).

كانوا نَعائمَ حَفّانٍ منفَّرةً * مُعْطَ الخُلوقِ اذا ما أُدْرِكوا طَفَحوا

يقول : طاروا كما تطير النعائم . وطَفَحوا : عَلَوا وذهبوا فى الأرض ، أى عَدَوْا ؛ ويقال : طَفَح يطفَح طَفْحا اذا تباعد واتسع . ويقال : تركتُ النهرَ يَطفَح أى ممتلئا قد اتّسع فى الأرض . وقال ابن أحمر : طَفّاحة الرِّجلين ، أى واسعة الخَطْو . وقوله : كانوا نعائمَ حَفّان، وحَفّانه : صِغاره، أى صِغار النَّعام .

لا غَيَّبوا شِلْوَ جَحّاشٍ ولا شَهِدوا * جَمَّ القتالِ فلا تَسأَلْ بما افتَضَحوا

جَمّ القِتال وجَمّ كلّ شىء : معظمه . وشِلْو كلّ شىء : بقيّته .

عَقُّوا بسهمٍ فلم يَشعر به أحدٌ * ثم استفاءوا وقالوا حَبّذا الوَضَحُ

عَقُّوا بسهم أى رَموا به فى السماء (٣) . وقالوا حَبّذا الوَضَح ؛ حبّذا اللَّبَن نَرجع اليه . واستفاءوا : رجعوا .

(١) فى خزانة الأدب ج ٢ ص ١٣٧ « لاعاشوا ولامرحوا » . (٢) لم نجد هذه العبارة فيما راجعناه من الكتب . (٣) فى خزانة الأدب ج ٢ ص ١٣٧ أن النعقية سهم الاعتذار وأصل هذا أن يقتل الرجل رجلا من قبيلته فيطلب الرجل بدمه ، فتجتمع جماعة من الرؤساء الى أولياء المقتول بدية مكلّلة ، ويسألونهم العفو وقبول الدية ، فإن كان أولياؤه ذوى قوى أبوا ذلك ، وإلا قالوا لهم : بيننا وبين خالقنا علامة للأمر والنهى ، فيقول الآخرون : ما علامتكم ؟ فيقولون : أن نأخذ سهما فنرمى به نحو السماء ، فإن رجع إلينا مضرجا بالدم فقد نهينا عن أخذ الدية ، وان رجع كما صعد فقد أمرنا بأخذها وحينئذ مسحوا لحاهم وصالحوا على الدية ، وكان مسح اللحية علامة على الصلح الخ ما ذكر .

لـكن كبيرُ بنُ هِنـــدٍ يـومَ ذلِكُمُ (١) * فُتْخُ الشّمائل فى أيمانِهـم رَوَحُ

الفَتَح : لِينٌ فى المَفاصـل . وقوله : رَوَح ، يقـول يَضربون ضَرْبا يُميلون الكَتِف . وفُتْخُ الشّمائل (٢) : تَبْسُطها للرّمى (٣) .

تعلو السيوفُ بأيديهم جَماجِمَهُمْ * كما يفلّق مَرْوُ الأَمْعَـزِ الصَّرَحُ

الصَّرَح : الخالص . والأمعَز : المكان الكثير الحَصَى الغليظ . والمَعْزاء مِثلُه . ومن قال : مَعْزاء قال مُعْز ؛ ومن قال : أَمعَز قال أَماعِز .

لا يُسـلِمون قَريحًا كان وَسْطَهُمُ * يوم اللِّقاء ولا يُشْوُونَ مَن قَرَحوا

قريحا ، أى جريحا . كان وَسْطَهم يوم اللقاء ولا يُشْوُون من قَرَحوا ، يقول : لا يَجْرَحونه جُرْحا لا يَقتل . يقال : أَشْواه اذا لم يُصب مَقْتَلَه ، وشَواه اذا أصاب (٤) منـه المَقتَل . والشَّوَى : القوائم . ويقال : كلّ شىء من الأمر شَوًى ما لم يكن كذا وكذا أى هيّن . والشَّوِىّ : الشاء .

كأنّهـم بجُنُوبِ المَبْرَكين ضُحًى * ضأْنٌ تُجَزَّرُ فى آباطِها الوَذَحُ

ويروى تُجَزَّز أى يَجُزّونه عنها بالجَلَم . والوَذَح : ما تَعلّق بأذنابهـا شِبهَ أبْعار الإبل وأعظمَ من ذلك وأصغرَ من ذلك مِن أبوالِها وترابِ الأرض ؛ يقول : كأن أعداءهم فى أيديهم ضأنٌ هذه صفتُها . والذى يَتعلّق فى أذناب الإبل يقال له العَبَس .

(١) كبير بن هند : حىّ من هذيل ، كما فى اللسان (مادة روح) . (٢) ذكر فى اللسان (مادة روح) أن الروح بالتحريك فى هذا البيت : السعة اثر ضربها بالسيف . (٣) عبارة اللسان « يريد أن شمائلهم تنفتح لشدة النزع » . (٤) صوابه (اذا أخطأ) فقد ورد فى اللسان (مادة شوى) أن الشوى إخطاء المقتل .

وقال يَرثى أُثَيْلةَ ابنَه

مابالُ عينِك تبكى دمعُها خَضِلُ * كما وَهَى سَرِبُ الأَخراتِ منبزِلُ

ويُروَى الأخراب . السَّرِب : السائل يكون فيه وَهْىٌ فيَنسرب الماء منه . والأخرات ، جمع خَرْت : وهو الثُّقْب ؛ ومن قال : الأخراب فأراد العُرَى واحدتها خُرْبة . « والعروة خُرَزٌ حولها يقال لها الكُلْيَة »(١) والخُرْبة : العروة ، ومن قال : الأخرات فكل خَرْت خَرْق ، وهو مَثل . يقول : مبتلّة ، تَبُلّ كلَّ شيء من كثرة دموعها .

لا تَفْتَأُ الدهرَ مِن سَحٍّ بأربعةٍ * كأنّ إنسانَها بالصاب مكتحِلُ

يقول : لا تنفكّ الدهرَ تبكى . والصاب : شجرة إذا ذُبحتْ يخرج منها لبن اذا أصاب شيئا أحرقه ، واذا أصاب العينَ سُلِقتْ وانهملتْ .

تَبكِى على رَجُل لم تَبْلَ جِدَّتُه * خَلَّى عليكَ فِجاجا بينها سُبُلُ

لم تَبْلَ جِدّته : لم يُستَمْتَع به ، مات شابّا ؛ يقول : لم يُتَملَّ به . فِجاجا بينها سُبُل . يقول : كان يسدّ عنك كلّ مَسَدّ من المكروه ، فلما مات خلّى عليك فجاجا بينها سُبُل سُلِك عليها من الشرّ . قال : إذا أردتَ أن تَعبُرَ أتيتَ ذلك به . يقول : خَلَّى عليك طُرُقا لم تُسدَّ ثُلَمُها .

فقد عجبتُ وما بالدهر من عَجَبٍ * أنّى قُتِلتَ وأنت الحازمُ البَطَلُ

(١) كذا وردت هذه العبارة التى بين هاتين العلامتين فى الأصل . وهى مضطربة الألفاظ مستبهمة الغرض . والذى وجدناه فى كتب اللغة فى تفسير الكناية أنها جليدة مستديرة مشدودة العروة ، قد خرزت مع الأديم تحت عروة المزادة . وفى عبارة أخرى أنها الرقعة التى تحت عروة الإداوة .

يقول: وما بالموت من عجب أنّى قُتِلْت. يقول: كيف قُتِلتَ وأنت شجاع بَطَل.

ويْلُمِّه رَجُلا تأبى به غَبَنًا(١) * اذا تَجَرّد لا خالٌ ولا بَخَلُ

ويْلُمِّه رجلا: كلمة يُتعجّب بها، ولا يراد بها الدعاءُ عليه، لا خالٌ ولا بَخَل ى لا مَخيلة فيه، أى لا خُيَلاءَ فيه. ولا بَخَل أى لا بُخْل، يقال: بخيل بين البُخْل والبَخَل.

السالكُ الثُّغْرةَ اليَقْظَانَ كالِئُها * مَشْىَ الهَلوكِ عليها الخَيْعَلُ الفُضُلُ

الثُّغْرة والثَّغر، واحد، وهو موضع المَخافة ومكان الخوف. والهَلُوك: التى تَهالَكُ وهى الغَنِجة المتكسِّرة تَهالَكُ وتَغزَّل وتَساقَطُ. والخَيْعَل: دِرع يخاط أحدُ شِقّيه ويُترَك الآخَر. والفُضُل: التى ليس فى درعها إزار بمنزلة لِحاف. والخَيْعَل: ثوب. والفُضُل: امرأة(٢)، ولكنّه على الجِوار، على حدّ قولهم: جُحْرُ ضَبٍّ خَرِبٍ.

والتاركُ القِرْنَ مصفرّا أنامِلُه * كأنّه من عُقارِ قهوةٍ ثِمَلُ

مصفرّا أنامِلُه، يقول: نُزِف دمُه، حتى ذهب دمه. وٱصفرّت أنامِلُه وعاد كأنّه سَكْرانُ.

مُجدَّلا يَتلقّى جِلدُه دَمَه * كما يُقطَّر جِذعُ النخلة القُطُلُ

ويُروَى جذع الدَّوْمة. يقول: يسيل دمُه على جلده. والجِلْد: بَشَرته. ويقطَّر: يُصرَع. ويقال: عُود قُطُل، أى مقطوع. يقول: فينجدل كما ينجدل الجِذع إذا قُطع. والدَّوْمة: نخلة المُقْل. قال: ويقال قطَلَه يَقطِلُه قَطْلا.

(١) الغبن بالتحريك: ضعف الرأى. وتأبى به غبنا أى تأبى أن تلحق به ضعفا فى رأيه وتصفه به.

(٢) فى كتب اللغة أن الفضل المرأة فى ثوب واحد.

ليس بعَـلٍّ كبيرٍ لا شَـبابَ به * لـكنْ أُثَيْـلةُ صافى الوجهِ مُقْتَبِلُ

العَلّ : الصغير الجسم . الكبير : المُسنّ . ويقال للقُراد أيضا : عَلّ . وأنشَدَنا :

* ولو ظَلَّ فى أوصالِه العَلّ يَرتَقِى[1] *

والعَلّ : القُراد هاهنا . مقتبل : مستأنَف الشباب .

يجيبُ بعـد الكَرَى لَبّيكَ داعيَه * مِجْـذامةٌ لِهـواه قُلْقُـلٌ وَقِـل

ويُروَى وَقْل . ويُروَى عَجِل وعَجْل . يجيب بَعـد الكَرى ، يقول : إذا دعاه داع بعد نومه قال له : لَبَّيك . والمِجذامة : الذى يقطع هواه . والجَذْم : القَطْع . يقول : يَقطع هواه إذا كان فيـه غَىّ . والقُلْقُل : الخفيف . والوَقِل : الجيّـد التـوقّل[2] .

حُلْوٌ ومُرٌّ كعَطْفِ القِـدحِ مِرّتُه * بكلّ إنْىٍ حَذاه اللّيلُ يَنتَعِـلُ

كعَطْف القِـدْح ، يريد طَوِى كما يُطوَى القِدْح . ومِرّته : فَتْلتُه . ويَنتعل : يسرى فى كلّ ساعة من الليل من هدايته ، وإنْىٌ : واحد الآناء ، وهى الساعات ومن ذلك : ﴿ ومِنْ آناءِ اللّيلِ ﴾ .

فاذهبْ فأىُّ فتًى فى الناسِ أحرَزَه * مِن حَتْفِـه ظُلَمٌ دُعْجٌ ولا جَبَـلُ

---

(١) ورد هذا الشطر فى الأصل هكذا :

* ولو ظل العـــل يرتق *

وفيه نقص ظاهر ، وقد أثبتناه هكذا نقلا عما يأتى بعد فى هذه النسخة ؛ فقد ورد هذا الشطر فى موضع آخر منها مكررا عند شرح بيت عبد مناف بن ربع * صابوا بستة أبيات وأربعة * الخ ص ٤٠ س ٩

(٢) التوقّل : التصعيد فى الجبل .

يقول : لا تُحرزه الظُّلَم ولا الجبل ، لا تُحرِزه من حَتْفه .

ولا السِّماكان إن يَستَعْلِ بينهما * يَطرْ بخُطّةِ يومٍ شَرُّه أَصِلُ

يقول : لايُحرِزه السِّماكان أيضا من حَتْفه . يقول : يصير حظُّ ذلك اليوم له .

والأَصِل : ذو الأَصْل . يقال : جَدَعه الله جَدْعا أَصِلا أى مستأصِلا . يقول : إن صار بين السِّماكين أتاه الموت . والأَصِل : الشديد الاستئصال . ويقال : طار فلان بخير ذلك الأمر ، أى صار ذلك له .

(٥١) ولا نَعامٌ بجَوٍّ يَستَرِيدُ به * ولا حِمارٌ ولا ظَبْيٌ ولا وَعِلُ

قوله : يستريد به ، أى يَرُودُ به يجيء ويَذهب ، أى يجول فيه ؛ ويستريد يَستفعِل مِن يَرود . وجَوّ : واد . وكلّ بطن واد داخل الأرض فهو جَوّ .

أَوفَى يَبيتُ على أقذاف شاهِقةٍ * جَلْسٍ يَزِلّ بها الخُطّاف والحَجَلُ

الأقذاف : جمع قُذُف . والقُذُف : الناحية من الجبل . جَلْس : نَجْد . وكلّ مُشرِف ومرتفع جَلْس ، وأنشَدَنا أبو سعيد :

اذا ما جلسْنا لا تَزال تزورنا * سُلَيمٌ لدى أبياتِنا وهَوازنُ

أى أتَينا نَجْدا .

فلو قُتِلتَ ورِجْلِي غيرُ كارِهةٍ الـ * إدلاجِ فيها قَبيضُ الشَّدّ والنَّسَلُ

يقال : عدوٌ قَبيض ، أى شديد . والنَّسَل : مِن نَسَلان الذئب ، وهو ضرب من المشى نحوُ الهَمَلَج ، يقول لو قُتلتَ و رِجْلى صحيحة فيها ما أنقبض به فى حاجتى لفعلتُ .

(١) لم يفسر الشارح الدعج فى هذا البيت ، وهى الشديدة السواد .

إذًا لأعملتُ نفسى فى غَزاتِهِـمُ * أو لَابتعثتُ به نَوْحًا له زَجَـلُ

الزَّجَل : شدّة الصوت . « له نَوْحا »[1] أى تَنُوح عليه . قال : والنَّوْح الجماعة من النساء يقال لهنّ نَوْح .

أقـول لمّـا أتانِى النّاعِيـانِ بِهِ * لايَبْعَدِ الرُّمْحُ ذوالنَّصلَين والرَّجُلُ

قوله : ذوالنّصلين أى ذوالزُّجّ والنَّصْل، وهذا مَثَل معناه لايَبعَدْ فلانٌ وسِلاحُه .

رُمْحٌ لنـا كان لم يُفلَـلْ نَنـوءُ[2] به * تُوفَى به الحربُ والعَـزّاءُ والجُلَلُ

قوله : تُوفَى به ، رجَعَ إلى الرجل فقال : كان سلاحا لنا تُعلَى به أى تُقهَر به الحرب إذا كان فيهـا ؛ ويقال : أَوْفَى على الجبـل إذا علا على الجبل ؛ وأَوفَى على السطح إذا علا عليـه . والعَزّاء : الشِّدّة . والجُلَل ، والواحدة جُلّى ، وهى العظيم من الأمر .

رَبّاءُ شَمّـاءُ لا يأوِى لقُلّتِهـا * إلّا السحاب و إلّا الأَوْبُ والسَّبَلُ

وروَى أبو عمرو :

... ... لا يدنو لقُلّتِهـا * إلا العُقابُ و إلّا الأَوْبُ والسَّبَلُ

رَبّاء : يُرْبَأ فوقها ، يقول : لا يدنو لقُلّتها ، أى لرأسها ، أى لا يعلو هذه الهَضْبة من طولها إلّا السحاب . والأَوْب : رجوع النَّحْل . والسَّبَل : القَطْر حين يسيل .

---

(١) كذا وردت هذه العبارة التى بين هاتين العلامتين فى كلا الأصلين . و يلاحظ أن لفظ البيت « به » مكان « له » . وهو مخالف للفظ الشارح .

(٢) ننوء به أى ننهض به .

شعر عبد منافِ بنِ رِبع

وقال عبد منافِ بن رِبْعٍ الجُرَبِىُّ يَذكر يومَ أَنْفِ[1] عاذ

ما ذا يَغِـير آبنتىْ رِبْعٍ عَوِيلهُما * لا تَرقُدان ولا بُوسَى لمن رَقَـدا

قال أبو سـعيد : يقال فلان يَغير أهلَه ويَمير أهلَه ، والمَصدَر الغَـيْر والمَيْر . يقول : فما ذا يردّ عليهما ، ويَغير يجيئهما بشىء ، أى بخيرٍ يُكسِبُهما أنْ يُعْوِلا . ويقول : من رقد فليس عليه بؤس ، إنمـا البؤس على من حَزِن لسهر أو مرض . والبُؤس : الضِّيق . وعَويلُهما ، من العَوْلة أى بكاؤهما ؛ يقال : يُعْول على الميّت أى يَبكى عليه ويقال : فلان يَغير أهلَه أى يَكسِب لهم . قال أبو سعيد : وقيل لحسّان بن ثابت الأنصارىّ — رضى الله عنه — أىّ الناس أشعَر ؟ فقال : رجل بأُذُنِه ، أم قَبيلٌ بأسره[2] ، ؟ قال : هُذَيْل فيهـم نيّف وثلاثون شاعرا أو نحو ذلك ، وبنو سـنان مِثلُهم مرّتين ليس فيهم شاعر واحد .

كِلتاهما أُبطِنتْ أحشاؤها قَصَبًا * مِن بطنِ حَلْيةَ لا رَطْبا ولا نَقِـدا

(١) قال ياقوت : أنف بلد فى شعر هذيل ، ثم ذكر البيتين الثالث والسابع من هذه القصيدة ، وروى الشطر الأول من البيت السابع بغير ما هنا وقال : كانوا غزوا ومعهم حمار فسماه جيش الحمار . قال : وفى أخبار هذيل : خرج المعترض بن حنواء الظفرى ثم السلمى لغزو بنى هذيل فوجد بنى قرد (من هذيل) بأنف ، وهما داران احداهما فوق الأخرى بينهـما قريب من ميل ، وسماه عبـد مناف بن ربع الهذلى أنف عاذ وقد ورد خبر هـذا اليوم مستوفى فى خزانة الأدب ج ٣ ص ١٧٤ فانظره ثم . كما ورد فيها أيضا شرح لهذه القصيدة . (٢) كذا وردت هذه العبارة فى الأصل . وقد ورد فيه أمامها ما نصه : قف على قول حسان هذا : على أنه يلاحظ أنه لا مناسبة بين هذا الكلام وشرح البيت الذى نحن بصدده .

يقول : كأنّ فى جونهما من البكاء والحنين مزاميرَ . وحَلْية : واد . والنَقِد : الذى قد نَخِر ، ومثله قول الشاعر :[1]

بَرَكَتْ على ماء الرِّداع كأنّما * بَرَكَتْ على قَصَبٍ أجشَّ مهضَّمِ

ويروى مهزَّم . ومهضَّم : مكسَّر ، ومثلُه قول الشاعر :

أوما ترى إبلى كأنّ صدورها * قَصَبٌ بأيدى الزامرين مجوَّفُ

والنَّقِد : المؤتكل . ونَقِدتْ أسنانُه تَنْقَد : ائتكلَتْ .

إذا تَجــرَّد نَــوْحٌ قامتَا معــه * ضربا أليما بسِبتٍ يَلْعَجُ الجِلِدا

إذا تجرّد : تهيّأ . نَوْح أى نساء يَنُحن قياما نُحْنَ معهنّ[2] . والنَّوْح : النساء القيام . وقوله : « يَلعَج » يُحرِق الجلد . ويقال : وجدتُ لاعِجَ الحُزْن أى حُرْقتَه . ووجدتُ فى جِلدى لَعْجا ، أى حُرقة .

لَنِعمَ ما أحسنَ الأبيــاتُ نَهنَهــةً * أُولَى العَدِىِّ وبَعْدُ أحسَنوا الطَّرَدا

الأبيات : قوم أُغيرَ عليهم فنَهنَهوا عن أنفسهم ، أى رَدّوا العدوّ . والنَّهنَهة الرّدّ . أُولَى منصوبة بقوله نَهنَهة . والعَدِىّ : العادِيَة ، وهم الحاملة . أحسَنوا الطَّرَدا أى أحسَنوا طردَهم بعد أن نَهنَهوا أُولَى العَدِىّ ، ولا واحد لها . والطَّرَد هو الطَّرْد عن أنفسهم .

---

(١) البيت لعنترة . والرداع بالكسر : واد يدفع فى ذات الرمّال ؛ وقيل : الرداع بالضم ماء لبنى الأضرج ابن كعب بن سعد .

(٢) الصواب « ناحنا » .

إذ قَدَّموا مائةً واستأخرتْ مائةٌ * وَفْيًا وزادوا على كِلتيهما عَدَدا

وَفْيا، أى تماما ، أى قدَّموا مائة وأخّروا مائة . وزادوا يريد على ما قدَّموا وأخّروا .

صابوا بستّة أبياتٍ وأربعةٍ * حتى كأنّ عليهم جابيًا لِبَدا

صابوا أى وقعوا . قال : وهذا كقولك « صاب المطر ببلدة كذا وكذا » أى وقع بها . وقوله : حتى كأنّ عليهم جابيا لِبَدا ، قال : يقال إنّ الجابىَ الجرادُ نفسُه ، واللِّبَد : المتراكِب بعضُه على بعض . قال أبو سعيد : وليس الجابئ الجراد وحدَه ، ولكنْ كلُّ ما طَلع فقد جَبَأَ يَجْبَأُ جَبْأً . قال : وهو مِثلُ قول الشاعر :

* ولو ظَلَّ فى أوصاله العَل يَرتقِى *

فالعَلُّ هاهنا القُراد ، وكلّ صغير الجسم عَلٌّ .

شَدُّوا على القومِ فاعتَطُّوا أوائلَهم * جَيشَ الحِمارِ ولاقَوْا عارِضا بَرِدا

اِعتطّوا أوائلهم ، يقول : شقّقوا أوائلَ القومِ . ولاقَوا عارضا : ضربَه مَثَلا يقول : لاقَوا مِثلَ عارضٍ من السماء فيه بَرَد ؛ يقول : فجيشنا مِثلُ العارض الذى فيه بَرَد . قال أبو سعيد : وانّما قيل له جيش الحمار لأنه كان معهم حمار يَحمِل بعضَ متاعهم . والعَطّ : الشَّقّ ؛ ويقال : اِنعطّت مُلاءتُه .

فالطَّعْن شَغْشَغةٌ والضَّرْب هَيْقَعةٌ * ضربَ المعوِّل تحت الدِّيمة العَضَدا

شَغْشَغة : حكاية لِصوت الطعن حين يَدخل . والضَّرب هَيْقَعة حكايةٌ لصوت الضرب والوَقْع . وقوله : ضَرْبَ المعوِّل ، المعوِّل الّذى يبنى عالَةً ، والعالة

شجر يقطعه الراعى فيَستظلّ به من المطر يكون الرجل يحتاج الى الكِنّ فيَقطع شجرةً فيضعها على شجرتين فيستظِلّ تحتها . والعَضَد : ما قُطِع من الشجر ، وجعله تحت الدِّيمة لأنّه أسمَعُ لِصوتِه إذا آبتلّ .

وللقِسِيِّ أَزَامِيـــلٌ وغَمْغَمَـــةٌ * حِسَّ الجَنوب تَسوقُ الماءَ والبَرَدَا

(١)

الأزامل : الصـوت المختلِط . والغَمْغَمة : صوت مختلِط لاتفهمه . ويقال : غَمْغَمة وغَماغِم ؛ ويقال يغمغم عَمغمةً اذا تكلّم بشىء لايُفهَم . وحِسّ الجَنوب : صـوتُها . ويقال : سمعتُ حِسّا من أمرٍ رابنى . والحِسّ : الصوت . ويقال : سمِعتُ له أَزمَلا ، ولا يقال منه فِعْل .

كأنّهـمْ تحت صَـيْفِيّ له نَحَـمٌ * مصرِّحٍ طَحَرتْ أسـناؤُه القَرِدا

له نَحَم ، أى صوت يَنتحِم مثل نَحيم الدابّة . ومصرِّح : صرّح بالمـاء أى صَبّه صبّا ، صار خالِصا . طَحَرتْ : دَفَعتْ القَرِدَ من السحاب ، وهو الصِّغار المتراكِب بعضُه فوق بعض ، والواحدة قَرِدة . وأسناؤه : جمع سَنًا ، وهو ضوءه . وطَحَر عنه القَرِدَ أى نحّاه . والطَّحْر : الدَّفْع . ويقال : سَهْمٌ مِطْحَر ، إذا كان شديد الدَّفْعـة يعنى المذهب ؛ وأنشد لطَرَفة بنِ العبد :

(٢)

طَحُورانِ عُوّارَ القَذَى فتراهما * كمكحولَتَىْ مذعورةٍ أُمِّ فَرْقَـدِ

---

(١) كان الأولى أن يقول : الأصوات المختلطة . أو يقول : الأزامل ، جمع أزمل ، وهو الصوت المختلط . وفى اللسان (مادة زمل) أن أزملة القسىّ رنينها ؛ وأنشد هذا البيت .

(٢) يصف فى هذا البيت عينا ناقته ، ويشبههما بعينى بقرة خائفة .

حتّى إذا أسلكوهم فى قُتائدةٍ * شَلًّا كما تَطرُدُ الجَمّالةُ الشُّرُدا

قال أبو سعيد : الجَمّالة أصحاب الجمال . والضَّفّاطة : التى تَحمِل البَزّ والمتاع . يقال جاءت الضَّفّاطة . والرَّجّانة التى تَحمِل الرِّمْل وهى مِثلُها ، والرَّوْمَلة : التى تَحمِل المَتاع ، وقال الأخطل :

وداويّةٍ قَفْرٍ كأنّ نَعامَها * بأرجائها القُصوَى رَواجِنُ هُمَّلُ

قال : تسمّى الرُّفْقة رَجّانة إذا كانت تَحمِل المتاع . والرَّوْملة : الإبل التى تَحمِل المتاع ؛ يقال : جاء فلان فى رَوْملة إذا جاء فى إبل تَحمِل المتاع . وقوله : رواجن هُمَّل ، قال : هذه الإبل تَحمِل المتاع وقد جَرِبَتْ وطُلِيتْ بالقَطِران ، فكأنّها نَعام ، وأنْشَدنا أبو سعيد :

* ورَجّانة الشام الّتى نال حاتمُ *

قلت : فالدَّجّانة ؟ قال : هى مِثلُ الرَّجّانة أيضا . قال : وحاتمٌ هذا ، حاتمُ بنُ النُّعمان الباهلىّ . والجَمّالة : أصحاب الجمال . والحَمّارة : أصحاب الحَمير . والسَّيّافة : أصحاب السيوف . وقوله :

* حتى إذا أسلكوهم فى قُتائدةٍ *

قال : قُتائدة ، ثَنِيّة ، وكلّ ثَنِيّة قُتائدة . وقوله : شَلًّا ، قال الأصمعىّ : ليس لها جواب .

قال أبو سعيد : وسمعتُ خَلَفا الأحمرَ يُنشِد رَجَزا عن أبى الجودىّ :

---

(١) الرمل : الحمل بكسر الحاء .

(٢) مقتضى لفظ بيت الأخطل تشبيه النعام بالدواجن لا تشبيه الدواجن بالنعام كما ذكره الشارح .

(٣) ليس لها جواب أى ليس لقوله « إذا » فى البيت جواب . وفى خزانة الأدب ج ٣ ص ١٧٢ ان الجواب محذوف لتفخيم الأمر أى بلغوا أملهم أو أدركوا ما أحبوا أو نحو ذلك . قال : وهذا هو الصواب من أقوال ثلاثة .

لو قد حَداهن أبو الجُودِيِّ * برَجَزٍ مُسْحَنْفِرِ (١) ٱلهُوِيِّ

* مستوِياتٍ كنَوَى البَرْنِيِّ *

فلَم يَجعل لها جوابا . وقد يقال : إنّ قوله : «شَلَّا» جوابٌ، كأنه قال : حتى إذا أسلكوهم شَلّوهم شَلّا (٢) .

* * *

وقال يَرثى دُبَيّة (٣) السُّلَمىّ، وأمّه هُذَليّة (٤)

ألا ليت جيشَ العَيْرِ (٥) لاقَوْا كَتِيبةً * ثلاثين منّا صَرْعَ ذاتِ ٱلحَفائلِ (٥٢)

قال أبو سعيد : صَرْعُها ناحيتها، والصَّرْعان : الناحيتان؛ وصَرْعا النّهار أوّله وآخره؛ ويقال للّيل والنهار : الصَّرْعان، والعَصْران . والمِصْراعان مِن هذا . وبَيْت مصرَّع إذا كانت له قافيتان، مِثلُ قوله :

ألا عِمْ صَباحا أيّها الطَّلَل البالى * وهل يَعِمَنْ من كان فى العُصُرِ الخالى

وذات الحَفائل : موضع معروف فى شِعر هُذَيل (٦) .

فِدًى لبنى عَمرٍو وآلِ مؤمِّل * غداةَ الصّباح فِديةً غيرَ باطلِ

(١) المسحنفر : الماضى السريع . (٢) ورد فى الأصل بعد هذا الكلام قوله : «تم الجزء الرابع ويتلوه الخامس» . (٣) دبية السلمى هو الذى دل بنى ظفر من سليم على أخواله من هذيل يوم أنف عاذ السابق ذكره وأم دبية هذا من بنى جريب بن سعد بن هذيل، وقتل دبية فى هذا اليوم مع من قتل من بنى ظفر، وكان جيش بنى ظفر وهو جيش الحمار مائتين، وكانت الغارة على بنى قرد من هذيل الى آخر ما ورد فى خزانة الأدب ج ٣ ص ١٧٤ عن هذا اليوم من كلام طويل، فانظره ثم .

(٤) ورد فى الأصل قبل قوله (وقال يرثى) الخ قوله : الجزء الخامس من أشعار الهذليين عن الأصمعى .

(٥) جيش العير، هو جيش الحمار الذى سبق الكلام عليه . (٦) فى نسخة أخرى «مكان» .

فِدًى لبنى عمرو ، يقول : إنّما أُحبّ أن أفديهم فِدْيةً لستُ فيها بمُبطل أى ليس فيها باطل .

هــمُ مَنعوكمْ من حُنــينٍ ومائه * وهم أسلَكوكمْ أنفَ عاذِ المَطاحِلِ

أسلَكوكمْ : حَملوكمْ على أن سلكتموه . عاذ المَطاحل : موضع يقــال له عاذ المطاحل، وأنشَد :

* من حَجَّ من أهل عاذٍ إنّ لى إرَبَا *

الإرْب : الحاجة .

ألا رُبّ داعٍ لا يجاب ومُــدّعٍ * بساحة أعْــواءٍ وناجٍ مُــوائلِ

مدّع ، يقول : أنا ابن فلان، وأعْواء : بلد . والمُوائل : الذى ... ... منجًى (١)

ويقال : لا وألْتْ نَفْسُك، ويقال : وأَلَ يَئِل .

وآخَــرَ عُرْيانٍ تعــلَّقَ ثَوْبُــه * بأهْداب غُصْن مُدْبِرٍ لم يُقاتِلِ

يريد وآخَرَ مُدْبِرٍ : منهزِم فتعلَّقَ ثوبُه بشجرةِ طَلْح، فتركَه وذهب لم يَلتفت إليــه لأنه عَرّ وهو هارب فشقّ ثوبَه غصن . قال : والهُدْب : ما ليس له ورقة فى وسطها خطّ نحوَ الأَسَل والطَّرْفاء والأَثْل وشِبْهه .

ومستلفِحٍ يَبغِى المَلاجئَ نفسَه * يعــوذ بجَنْبَىْ مَرْخةٍ وجَلائــلِ

---

(١) موضع هــذه النقط كلمــة ساقطة من الأصــل ، وأمــل صواب العبارة « الذى يطلب منجى » .

المستلفِج : اللّاصق بالأرض الّذى لايستطيع البَرَاحَ من الهُزال وذهابِ المـالِ والضعف . ويقال للرجل إذا احتاج : قد آستلفَجَ وقد أَلفَج ، وأَلفَجَ البعيرُ إذا ضَعف فضَرَبه مثلًا ، أى هذا ضعيف . والجَلائل : التِّمام ، والواحد جَلِيلة ، وأنشد :

ألا ليت شعرى هل أبيتنّ ليلةً (١) * بوادٍ وحَـوْلى إذخِرٌ (٢) وجليـلُ

تَرَكْنا آبن حَنْواءَ الجَعورِ مجـدَّلا * لَـدَى نَفَـرٍ رءوسهم كالفَياشِلِ (٣)

يقول : قد طار الشَّعْر عنها وبقيتْ تَبرُق ، ولم يفسّر آبن حَنْواء الجَعور لأنه هِجاء .

فيالَهْفَتَـا على آبنِ أُختِيَ لهفـةً * كما سَقَط المنفوسُ بين القَوابل

المنفوس : الذى أمّه نُفَساء ؛ وهو الصبىّ ؛ يقول : قـد قُتِل فطُلَّ كما طُلّ هذا بين القوابل . يقول : هلك بيننا ولم نشـعر كما هلك المولود بين القوابل وهنّ لا يَشـعرن .

تَعاورتُمـا ثوبَ العُقوقِ كِلاكُما * أبٌ غيرُ بَرٍّ وآبـنٌ غيرُ واصِـلِ

يعنِي قاتِلَ دُبَيّةَ ودُبَيّة أتَيَا عُقوقا (٤) .

---

(١) الثمام : نبات ضعيف تحشى به خصائص البيوت .

(٢) الإذخر : حشيش طيب الريح أطول من الثيل . قال أبو حنيفة الإذخر له أصل مندفن دقاق ذفر الريح ، وله ثمـرة كأنها مكاسح القصب إلا أنها أرق وأصغر ، و بطحن فيدخل فى الطيب ، وهى تنبت فى الحزون والسهول ، وقلما تنبت الإذخرة منفردة . قال : وإذا جف الإذخر ابيض الخ ملخصا . والبيت لبلال .

(٣) الحنواء : الحدباء . والجعور بفتح الجيم : الكثيرة الجعر ؛ والجعر : ما يبس من العذرة .

(٤) كذا ورد هذا التفسير فى الأصل . وهو غير ظاهر . وكان الأولى كما يظهر لنا أن يقول « يعنى أبا دبية ودبية أتيا عقوقا » كما يقتضيه لفظ البيت ، وذلك لأنهما حاربا بنى هذيل مع صلتهما بهذه القبيلة أما قاتل دبية فهو من أخواله لا من آبائه .

فما لكم والقَرْطُ لا تَقْرَبونه (١) * وقد خِلْتُه أدنى مآبٍ لقافلِ

فما لكم والقَرْطُ لا تَقْرَبونه ، يقول : أجلبتكم عن بلادكم بهزائمَ . قال أبو سعيد : ودُبَيّة قُتِل فى الجاهليّة ، ولم يقتله خالد بن الوليد — رضى الله تعالى عنه — قال : « وكانت العُزّى شجرةً لها شُعبتان فقطعها خالد بن الوليد ، وقال خالد للعُزّى .

كُفرانَكِ اليومَ ولا سبحانَكِ (٢) * الحمد لله الّذى أهانكِ » .

والقافِل : الراجع الى أهله .

فعَيْنى ألا فابكى دُبَيّة إنه * وَصولٌ لأرحامٍ ومِعْطاءُ سائلِ

فقَلْصى ونَزْلى ما وَجدتم حَفيلَه (٣) * وشَرِّى لكم ما عشتمُ ذو دَغاوِلِ

يقال : حَفَل عَقْلُه اذا آجتمع ، وكذا يقال للوادى إذا كثُر ماؤه ، وحَفَلَ المجلسُ اذا كثر أهله . وحَفَلت الناقةُ إذا آجتمع لبنها ، ويقال للرجل اذا عمل عملا آجتهد فيه : احتفل ، وآحتفال الشىء : شِدّته وآجتماعه . فَلْصى : انقباضى عنكم . ونَزْلى (٤) : استرسالى لكم . وقوله : ذو دَغاوِل أى ذو غائلة . ولا ندرى واحدة دَغاوِل ، ولكنا نَرَى أنها دَغْوَلة .

---

(١) يلاحظ أن الشارح لم يفسر القرط وهو طريق بتهامة قاله ياقوت وأنشد هذا البيت .

(٢) ذكرت هذه العبارة هنا لأن المرثى كان صاحب العزّى ومن سدنتها انظر الأغانى ج ٢١

(٣) فى الأصل : « و بزلى » ؛ بالباء . وانه و يب عن اللسان (مادة قلص) وروى فيه « قد وجدتم » .

(٤) قال فى اللسان بعد ذكر ما ورد هنا فى تفسير القلص والنزل : يقال للناقة اذا غارت وارتفع لبنها قد أقلصت ، واذا نزل لبنها قد أنزلت ؛ وحفيله : كثرة لبنه (اه) .

وقد بات فِيكم لا يَنـام مهجَّدا * يُثبِّت فى خالاته بالجَعـائِلِ

يقول : حين دلّهْم على هُـذَيل قال : ما تجعلون لى وتُعْطونى ، يقول : دَلّ على خالاته ، يُثبِّت فيه[1] الجَعالة ، وكانت أمّه من هذيل وأبوه من بنى سُلَيم ، فدَلّ على خالاته وهو يثبِّت الجَعالة عليهـم ليُعْطوه ماوعدوه إذا ظفروا بهـم . يقول : اقتلوهم وأعطونى جَعائل . قال : وواحدة الجَعائل جَعيلة .

فـوالله لو أدركـتُه لمنعتُـه * وإن كان لم يَترُكْ مقالا لقـائل

فوالله لو أدركتُه ، يقول : لو أدركتُه لم يُقتَل لمنعتُه وان كان قـد استوجب القتل . قال أبو سعيد — ولم يَشهدْه لمّا قُتِل — :

وما القـومُ إلّا سـبعةٌ وثلاثـةٌ * يخوتون أُولَى القومِ خَوْتَ الأَجادِلِ

يَخُوتون ، يقول : ينقضّون انقضاض الصّقور ، أى يَمشُقونهم[2] مَشْقَ الصُّقور . وما القـومُ إلّا سبعة وثلاثة ، قال : يقول هؤلاء الّذين امتنعوا هذا عَدَدُهم ، يريد بذلك مدحَهـم ؛ يخوتون : ينقضّون . وخوّات إنّمـا سُمّى بهـذا ، وأنشد أبو سعيد :

فجاءت غزالا جائمًـا بَصُرتْ به * لَدَى سَمُـراتٍ عنـد أَدْماءَ سارِبِ[3]

---

(١) صوابه فيهن ، أى فى خالاته .

(٢) يمشقونهم ، أى يطعنونهم . والمشق : الطعن الخفيف السريع .

(٣) البيت لصخر الغىّ . وخاتت غزالا أى انقضت عليه واختطفته ، يصف عقابا . وأدماء سارب : أى تسرب فى الأرض ، يريد أم هذا الغزال .

وقال يردّ على المعترِض بن حَنْواءَ الظَّفَرىّ

ألا أبلغ بنى ظَفَرٍ رسولا * ورَيْبُ الدهرِ يَحْدُث كلَّ حِينِ

يريد ما يَريبك من الدهر يجىء فى كلّ زمان من الزمن .

أحقّا أنّكمْ لمّا قَتَلتمْ * نَداماىَ الكرامَ هجوتمونى

فإنّ لدى التَّناضِب من عُوَيْر * أبا عمرٍو يَخِرّ على الجبين

التناضب : واحدته تَنْضبة[1] . وعُوَير : مكان .

(٥٣) وإنّ بعُقْدة الأنصاب منكمْ * غلاما خَرّ فى عَلَقٍ شَنِين

عُقْدة الأنصاب : موضع . والشَّنين : الّذى يتشنّن، أى يتصبّب . و يقال : شَنَّ على رأسه قِربةً من ماء .

ورَدْناه بأسيافٍ حِدادٍ * نَجرجن قُبيلَ من عند القُيون

قوله : من عند القُيون أى حديث عهدهنّ بالشَّحذ والصِّقال[2] .

تركناه يَخِرّ على يديه * يَمُجّ عليهما عَلَقَ الوَتِينِ

فما أغنَى صِياحُ الحىِّ عنه * وولَولةُ النّساء مع الرَّنِينِ

وإنّا قد قَتَلنا من علمتمْ * ولستم بعدُ فى قُفٍّ حَصِينِ

---

(١) ذكر ياقوت التناضب بكسر الضاد وقال : كذا وجدته بخط ابن أخى الشافعى ؛ ثم قال : وغيره يضمها .

(٢) يلاحظ أن الذى يفيد هذا المعنى الذى ذكره الشارح هو قوله «قبيل» لا قوله : « من عندالقيون » . فكان الأولى أن يقول : «قوله قبيل من عند» الخ .

يقول : قتلْنا من علمتم ولستم فى مَنَعــة بعد أن فعلْنا بكم ما فعلْنا ؛ نحن سنعود عليكم ، أى ليس يمنعنا منكم شىء . والقُفّ : المكان الغليظ . يقول : أنتم فى مكان ليس بالحصين ولا المنيع . وقُفّ وقِفاف . قال : والقِفاف يُمتَنع فيهـا لِغلَظها . يقول : وقد قتلْنا منكم رجالا قد علمتموهم أنتم .

* * *

وقال أيضـا

ولقــد أتاكم ما تَصُوبُ ســيوفُنا * بعد ٱلهَوادة كلَّ أحمــرَ صِمْصِمِ

قال أبو سعيد : صَوْبُها ها هنا هو قصدُها لعدوّها . بعــد الهوادة يعنى بعد الدَّعة التى بيننا و بينكم . والهَوادة : اللِّين والدَّعة . والصِّمْصِم : الغليظ ، أى أنتم حُمْر . يقول : فسيوفنا تقصد قصدَ كلِّ أحمرَ صِمْصِم .

حَصَّ الجَــدائرُ رأسَــه فتركنَــه * قَــرعَ القَــذالِ كبيْضــةِ ٱلمستلئِمِ

الجَدائر : جمع جَديرة ، وهى زَرْبُ الغنم ، وهو صغير الباب . فيقول : أنتم أصحاب شاءٍ فتدخلون فى الزَّرْب الصــغير فيصيب رءوسَكم ، فينحصّ شَعرها . والقَذال : ما عن يمين القَمَحْدُوَة وشِمالِها ، وهما قَذالان . والمستلئم : ٱلذى قد لبس لَأْمَتَــه ، واللَّأْمة : السلاح . والجَديرة : زَرْب الغَنَم .

لولا تُفــلَّقُ بالحجــارة رأسُــه * بعــد السُّــيوف أتاكُمُ لم يُكلَم

(١) فى الأصل : « الديمة » ؛ وهو تحريف . (٢) حمر : لا سلاح معهم .
(٣) القمحدوة : الهنة الناشزة فوق القفا ، وهى بين الذؤابة والقفا منحدرة عن الهامة ، إذا استاق الرجل أصابت الأرض من رأسه .

يقول : هذا الّذى خَصَّ الحَدائرُ رأسَه لولا أنّ رأسه يُشدَخ بالحجارة قلّ عملُ السيوف فيه من شدّته وغِلَظه وهُجونته . و إنّما يصفهم بالكِدْنة والهُجُونة .

وأنا الّذى بَيَّتُّكُمْ فى فِتيةٍ * بمَحَلّةٍ شَكِسٍ وليلٍ مظلِمِ

أغارَ عليهم ليلا ، يقول : أغرتُ عليكم ليلا وأنتم فى مكان غليظ بليل مظلم ومَحَلّة عسرة شديدة ليست بسهلة ولا لَيّنة .

كانت على حَيّانَ(١) أوّلُ صَوْلةٍ * منّى فأَخضِبُ صفحتَيه بالدَّمِ

حيّان : اسم رجل منهم . والصَّفحتان : الجَنْبان .

ثم آنصرفتُ إلى بنيه حولَه * بالسيف عَدْوةَ شابكٍ مستلحِمِ

هذا أَسَد . ومستلحم : آكل اللَّحم . والشابك : الّذى قد اشتَبكتْ أنيابُه .

أُنحِى صَبىَّ السَّيفِ(٢) وَسْطَ بيوتِهم * شَقَّ المعيِّث فى أَديم الملْطَمِ

أُنحِى : أعتمد . و بعض الناس ينشد : « أَنحَى صبىَّ السيف » أى حَرَّفه . والمعيِّث : الذى يَعيث ويُفسِد . وأنشدنا « فعَيَّث فى الكِنانة يَرجع »(٣) . والمِلطَم(٤) : أَديمٌ يقابَلُ به آخَرُ فذاك لَطْمُه ، وهو مِثلُ قول الجَعدىّ :

لُطِمن بتُرسٍ شديدِ الصِّفا * قٍ من خَشَب الجَوْزِ لم يُثْقَبِ(٥)

(١) كذا ورد هذا الاسم فى الأصل . (٢) صبى السيف : حدّه .

(٣) هذا بعض عجز بيت لأبى ذؤيب يصف حمارا وصائده ؛ وهو :

فبدا له أقراب هذا رائغا * عجلا فعيّث ... الخ

و يلاحظ أن التعييث فى بيت أبى ذؤيب معناه إمالة الصائد يده فى الكنانة ليأخذ سهما ، وليس معناه الإفساد كما هنا .

(٤) فى القاموس أن الملطم أديم يفرش تحت العيبة لئلا يصيبها التراب . (٥) يصف حصانا ؛ وقبله :

كأن مقطّ شراسيفه * الى طرف القنب فالمنقب

لطمن الخ .

شعر صَخْر الغَيّ

وقال صَخْر الغَيّ بن عبد الله يَرثى أخاه أبا عمرو بن عبد الله، نهشته حيّة فمات :[1]

لَعَمرُ أبي عَمرٍو لقد ساقَه المَنا * إلى جَدَثٍ يُوزَى له بالأَهاضِبِ

قال أبو سعيد : المَنا : المقدار، يقال : مَناك الله بأفعَى يَمنِيها لكَ مَنْيا أى قدّرها لك. يُوزَى له، يُشخَص له ويُرفع له[2] فى موضع مرتفِع . والأَهاضب[3] : جمع هَضيب. والهَضَبات : جمعُ هَضْبة، وهى رءوس الجبال، و إنما يتعجّب من صنعتِه . يقول: لم يَنزِل به إلى الأرض .

لِحَيّةِ جُحْرٍ[4] فى وِجارٍ مقيمةٍ * تَنَمَّى بها سَوْقُ المَنَا والجَوالبِ[5]

« يريد وسَوْقَ المَنَا والجَوالب» والمَنَا : القَدَر . وكلّ جُحْر يسكن فيه حَنَش من أحناش الأرض فهو وجار . يقول : ساقه الى هذه الحيّة فتَنَمَّى بتلك الحيّة اليه

---

(١) ورد فى أوّل هذا الشعر من شرح أشعار الهذليين للسكرى ص ٦ طبع أوربا مانصه : قال صخر الغى بن عبد الله الخثعمى أحد بنى عمرو بن الحارث يرثى أخاه أبا عمرو ونهشته حية فمات، وقد رويت لابى ذؤيب . و يقال : إنها لأخى صخرالغى يرثى بها أخاه صخرا، ومن يرو يها لأخى صخرالغى أكثر اه.

(٢) عبارة السكرى : يسوّى له و يصلح .

(٣) كذا فى الأصل . والذى فى اللسان (مادة هضب) أن أهاضيب جمع أهضوبة . قال : وهى مثل الهضب بفتح الهاء وسكون الضاد جمع هضبة . وذكر السكرى فى تفسير هذه الكلمة مانصه : وقول بالأهاضب يقال للجبل المفترش بالأرض ليس بالطويل هضبة . وهضبات وهضاب وأهاضب وأهاضيب للجمع اه .

(٤) فى رواية « لحية قفر » .

(٥) كذا وردت هذه العبارة التى بين هاتين العلامتين فى الأصل . ولعل الصواب فيها يريد وسوق الجوالب بإسقاط كلمة « المنا » أى سوق المنا وسوق الجوالب .

حتى أَتَتْه[1] سَوْقُ المَنَا، أى القَدَر. والجَوالب: مايَجلِب الدهرُ. والوِجار: جُحر الحيّة والضَّبُع.

أخى لا أخَا لى بعدَه سبقتْ به * منيّتُه جَمْعَ الرُّقَى والطَّبائب[2]

يقول: سَبقتْ به منيّته ما جَمَع من الرُّقَى. والطَّبائب وهم الأطبّاء، ويكون الطبائب جمعَ طبيبة، وهى آمرأة، قال: ردّ الطَّبيبات[3] إلى الطَّبائب.

فعينىّ لايَبقَى على الدهر فادِرٌ * بتَيْهورةٍ تحت الطِّخافِ العَصائبِ

يريد فياعينىّ لايَبقَى على الدهر فادِر، والفادر: المسنّ من الأوعال، والتَّيْهورة: الهُوِىُّ فى الجبل والرمل. والطَّخاف والطِّخاف والطُّخاف[4] واحد، وهو الرقيق من السحاب. والعصائب من السحاب: الشقائق. يقول: كان الغيْمُ بتكاثره على الجبل مثلَ العصائب[5]، وهى الشقائق من السحاب.

تَمَلَّى بها طُولَ الحياة فقَرْنُه * له حِيَدٌ أَشرافُها كالرَّواجبِ

تَمَلَّى بها أى تمتّع بها طولَ الحياة. والحِيَد: حروفٌ شَواخص، لأنه طالَ عمره بها فقَرْنُه له حِيَد. قال: وإذا كان له سنة صار فى قَرْنه حَرْف.

---

(١) فى شرح السكرى فى تفسير قوله «تمى بها» الخ يقول: ارتفع بهذه الحية المنا الى الجبل.

(٢) فى رواية:

أخ قد تولى لا أخالى بعده * سبقت به ... ... الخ

(٣) كذا وردت هذه العبارة فى الأصل. (٤) يستفاد من هذه العبارة تثليث الطاء. والذى وجدناه فى كتب اللغة الطخاف بفتح الطاء وكسرها، والطخف أيضا؛ ولم نجد الطخاف بضم الطاء فيما راجعناه من الكتب. (٥) قال السكرى: أى هو فى موضع مخصب قد أصابه المطر.

والرّواجب بعض النـاس يقول : هى السُّلَامَيات[1] ، وبعضهم يقول : هى ظهور المفاصـــل .

يَبيتُ إذا ما آنَسَ اللّيـلَ كانِسًا * مَبِيتَ الغَرِيبِ ذى الكساء المُحارِبِ

هذا مَثَل ؛ يقول : يبيت ناحيةً كما يَنتحى ذو الكساء المحارِبُ لأهله وولده الذين قد غاضَبَهم ، فهو يبيت ناحيةً . يقول : مَبيتَ غريب قـد غاضب أهلَه فذهب عنهم . قال أبو سعيد : والوَعِل لا يبيت أبدا إلّا منفرِدا .

مَبيتَ الكبير يَشْـتَكى غيرَ مُعتَبِ * شَفيفَ عُقوقٍ من بَنيه الأقارب

الشَّفيف : الأذى . يقول : هو كبير آشـتَكَى من أهله عقوقا فتنحّى عنهـم وذهب ؛ ويقال : أجد شَفيفا فى أسنانى إذا وَجَد فيها أذًى ووَجَعـا . غيرَ مُعتَب يقول : لا يُعتِبونه إن آستَعْتَبَهم .

بها كان طِفْلا ثم أَسْدَسَ فآستَوَى * فأصـبحَ لِهْمًا فى لهُومٍ قَراهِبِ

اللِّهْم : المُسِنّ . والقَراهِب : المَسانّ . أَسْدَس وقع سَديسُه[2] .

يروّع من صوت الغرابِ فينتحى * مَسامَ الصُّخورِ فهو أهرَبُ هارِبِ

---

(١) السلاميات قيل هى الأنامل ، وقيل : ما بين كل مفصلين من أصابع الإنسان ؛ وقيل : هى عظام الأصابع ، الواحدة سلامى كحبارى .

(٢) السـديس : السنّ التى تلى الرباعيـة . قاله السكرى فى شرح أشعار الهذليين ص ٩ طبع أوربا . والذى فى الأصـل : « وقع فى سديسه » وقوله : « فى » زيادة من الناسخ . وما أثبتناه عن شرح السكرىّ .

يقول : يروَّع من كلّ شىء يسمعه ، يريد أنه يَفزَع من كلّ شىء . والمَسامُ : المَسرَح ، يقال : سامَ يَسوم سَوْما ومَساما ؛ يقول : يكون مَسرَحُه الصُّخور . يَنتحِى : يَعتمِد . يريد أنه مفزَّع هارب يَسرَح فى الصّخور فهو هارب .

أُتِيحَ له يوما وقد طال عمرُه * جريمةُ شيخ قد تَحنَّبَ ساغِب

أُتيحَ له : عَرَض له ومُنِىَ له . وجَريمة القوم : كاسِبُهم ؛ ويقال : فلان جَريمةُ بنى فلان ، أى كاسِبُهم . وتَحنَّبَ : اِحْدَوْدَب . والساغب : الجائع .

يُحامِى عليه فى الشّتاء إذا شَتَا * وفى الصيف يبغيه الجَنَى كالمُناحِبِ

المُناحِب : المجاهِد . وأصلُه الخَطَر ، يعنى كالّذى يبالِغ فى الأمر . قال أبو عمرو ٱبن العلاء : سار رجل سَيْرا شديدا فى الجاهليّة ، فقيل لٱبنه ٱبنُ منحِّب . ويقال : تَناحَبَ القومُ أى تَناذَروا . والمُناحِب : المجاهِد[1] ، قال جرير : «جَرَيْنَ على نَحْب»[2] . قال بعض الناس على «جَهْد» . وقال بعض الناس : على نَذْر نَذَوره فى أنفسهم . قال : والجَنَى الكَمْأة وما يُجتَنَى من الأرض . ويقال : نَحَب فى السّير أى جَهَد ويكون النَّحْب الخَطَر . تَناحَبوا : تَخاطَروا .

فلمّا رآه قال لِلّه مَن رأى * من العُصْمِ شاةً مِثْلَ ذا بالعَواقِبِ

بالعَواقب أى بآخِر الزمن . يقول : من رأى مِثلَ هذا فى هذا الوقت ! ويقال : وذلك بعاقبة ، أى بآخِر الأمر ؛ وأنشد أبو سعيد لأبى ذؤيب :

(١) فى الأصل : « المناحب » مكان قوله : « المجاهد » ؛ وهو تحريف .

(٢) هذا بعض بيت ، وهو :

بطخفة جالدنا الملوك وخيلنا * عشية بسطام جرين على نحب

نهيتُكَ عن طِلابِكَ أمَّ عَمْرٍو بعاقبةٍ وأنتَ إذٍ صحيحُ

أَطافَ به حتّى رماه وقد دنا * بأسمرَ مفتوقٍ من النَّبْلِ صائب

المفتوق : العريض النَّصْل . وصائب : قاصد .

فنادَى أخاه ثم طار بشَفْرة (١) * إليه اجتزار الفَعْفَعِيِّ المُناهِبِ

الفَعْفَعِيّ (٢) : الخفيف . يقول : حين رماه نادى أخاه يعنى صاحبه ، ثم ظهر يجْتزِر (٣) .

ولِلّهِ فَتْخاءُ الجَناحين لِقْوَةٌ * تُوسِّد فَرْخَيْها لحُومَ الأرانبِ

فَتْخاء الجناحين أى ليّنة مَفصِل الجناح ، يقال : فَتِخَتْ يدُه تَفْتَخ فَتَخا ، يعنى أنه إذا مدّها تجس (٤) . واللِّقْوة : المتلقِّفة إذا أرادت شيئا تلقَّفتْه .

كأنّ قلوبَ الطير فى جَوفِ وَكْرِهَا (٥) * نَوَى القَسْبِ يُلقَى عند بعض المَآدب

قال : المأدَبة والمأدُبة واحد ، وهى الدَّعوة ، ونَواةُ القَسْبة أصلَبُ من غيرها وإنما يريد كثرتها .

---

(١) المناهب : المبادر كأنه قد أخذ نهبا ، قاله فى شرح أشعار الهذليين ص ١١ طبع أوربا . ورواه فى اللسان (مادة فعفع) « ثم قام بشفرة » . وفى شرح أشعار الهذليين للسكرى ص ١١ طبع أوروبا أنه يروى « احتزاز » والمعنى عليه يستقيم أيضا .

(٢) ورد فى اللسان (مادة فعفع) أن الفعفعانى هو الجزار هذلية ، وأنشد هذا البيت .

(٣) لعل صوابه « طار » مكان « ظهر » كما هو لفظ البيت .

(٤) كذا وردت هذه الكلمة فى الأصل فلعل الصواب فيها : « لم تجس » أى لم تصلب ولم تيبس يقال جسا يجسو اذا صلب ويبس ، واذن فقوله : « لم » قد سقط من الناسخ .

(٥) فى رواية « كأنّ قلوب الطير عند مبيتها » . والقسب : التمر اليابس يتفتت فى الفم .

فجاءَتْ غزالا جائِمـا بَصُرتْ به * لَدَى سَمُراتٍ عند أَدْماءَ سارب

خاتت : انقضّت عليـه عند ظبيـةٍ أَدْماء . سارب : تَسرُب فى الأرض .
وسَمُرات : شَجَرات، والواحدة سَمُرة، وهى أمُّ غَيْلان .

فمرّت على رَيْدٍ فأَعْنَتَ بعضَها * فخَرّت على الرِّجلين أحيَبَ خائب

الرَّيْد : الشِّمْراخ من الجبل انقضّت عليه . أَعنَتَ أى أَهْلَك . ويقال عَنِتَتْ رِجلُه ويدُه تَعْنَت : تَلِفتْ، فأَعنتَ بعضَها أى فأتلَف بعضَها، أى جناحَها .

تصيح وقد بان الجَناحُ كأنّه * إذا نَهضتْ فى الجوّ مِخراقُ لاعِب

تصيح، يقول : تُصرصِر العُقاب لانكسار جَناحِها تسمع لها صَرصَرة .

وقد تُرِكَ الفَرْخان فى جَوْفِ وَكْرِها * ببَلدةِ لامَوْلًى ولا عند كاسِب (١)

بَلْدةِ لا مَوْلًى أى لا ولىَّ عليهما يقوم بأمرهما .

فُرَيْخان يَنْضاعان فى الفَجْر كلّما * أَحَسَّا دَوِىَّ الرِّيحِ أو صوتَ ناعِب

يَنْضاعان ، أى يتحرّكان كلّما طلع الفجر . ومنـه يقال : تَضوَّع المِسـكُ أى تحرّك ؛ ويقال : ضاعنى ذلك الأمر أى حرّكنى، ويقال ضاع الفرخَ صوتُ أبيـه أى حرّكه ، ومن ذلك قول الشاعر :

تَضوَّعَ مِسكًا بَطنُ نَعمانَ أن مشتْ * به زينبٌ فى نِسـوةٍ عَطِرات

---

(١) فى رواية :

* وفرخين لم يستغنيا تركتهما * ببلدة الخ .

فَلم يَرَها الفَرْخانِ عند مَسائِها * ولَم يَهْدآ فى عُشِّها من تَجاوُبِ

عُشّها : وَكْرُها . مِن تَجاوُب، مِن صِياح .

فذلك ممّا يحدِث الدهر إنه (١) * له كلُّ مطلوبٍ حَثيثٍ وطالِبِ

يقول: للدّهر كلُّ مطلوب وطالب. يقول: قد ذهب بهما، يأتى عليهما الموتُ.

* * *

وقال صَخْر

وكان قَتَل جارا لبنى خُناعَةَ من بنى سعد بنِ هُذَيل من بنى الرَّمْداء من مُزَيْنة فحَرَّض أبو المثلَّم قومَه على صخرٍ ليَطلبوا بدمِ المُزَنىّ (٢)، فبلغ ذلك صَخْرا، فقال فى ذلك :

إنّى بدَهْماءَ عَزَّ ما أَجِدُ * عاوَدَنى من حِبابِها زُؤُدُ

قال أبو سعيد: قولُه عَزّ ما أجد، أى شَدّ ما أجد، يقال للرجل : تفعل ذلك فيقول : عَزّ ما وشَدّ ما؛ قال : وأنشد أبو عمرو بن العلاء :

أُجُدٌ (٣) اذا ضَمُرَتْ تَعَزَّزَ لحمُها * وإذا تُشَدّ بنِسْعِها لا تَنْبِسُ

والحِباب والحُبّ واحد ، وليس بجَمْع . والزُّؤُد : الذُّعْر .

---

(١) فى رواية : « مما أحدث » وفى رواية « حكيم » مكان « حثيث » .

(٢) كذا ورد هذا الكلام فى الأصل . وفى شرح أشعار الهذليين للسكرى صفحة ٢ ١ طبع أور بامقدمة لهذه القصيدة مانصه : حدّثنا أحمد بن محمد قال : حدّثنا أبو سعيد السكرى قال : عمد صخر الى جار لبنى خناعة ابن سعد بن هذيل ثم لبنى الرمداء من بنى خناعة فقتله ، وهو رجل من مزينة ، وكان المزنى جاور آل أبى المثلم فحرض أبو المثلم قومه عليه ، وأمرهم أن يطلبوا بدمه ، فبلغ ذلك صخرا ، فقال يذكر أبا المثلم اه ولايخفى ما بين العبارتين من الاختلاف وما فى عبارة الأصل من قصور مخلّ بالمعنى .

(٣) الأجد من النياق : القوية الموثقة الخلق . والبيت للتلمّس .

عاوَدَنى حبُّهـا وقـد شَحَطتْ * صَرْفُ نَـواها فإنّنى كَمِدُ

النوى : النيّة . وشَحطتْ : بَعُدتْ . فإنّنى كَمِد، أى أنا أكمَدُ لذلك .

وآلله لـو أسمعتْ مقالتَهـا * شَيخا من الزُّبّ رأسُـه لَبِـدُ

من الزُّبّ، أى كثير الشَّعْر لا يَدَّهِن، فرأسه لَبِد .

مآبُه الرُّومُ أو تَنـوخُ أو الـ * ـطـامُ من صَوَّرانَ أو زَبَدُ

مآبُه الرُّوم أى مَنزِله حيث يَنزِل بالرُّوم أو تَنوخَ، وهو حاضرُ حَلَب . وصَوَّران[1] : دون دابِق . وزَبَد[2] قيل حِمْص .

لَفـاتِحَ البَيْـعَ عنـد رؤيتهـا * وكان قبـلُ ٱبتيـاعُه لَكِـدُ

لَفاتِحَ البيعَ[3]، هذا مَثَل، يقول: لأَنفَقَ بيعَه وسَهّل شأنَه وكاشَفَ بَيْعَه . قال: وليس بالبيع والشراء[4] . واللَّكِد : اللَّجِز الّذى ليس بسهل ؛ ويقال : لَكِد شَعرُه من الوسخ ولَكِد الوسخُ على بدنه ، ولَكِدٌ ومُلاكِد ، وأنشدنا أبو سعيد « ولا يزال[5] على بدنه

---

(١) قيل أيضا إن صوران كورة بحمص . (٢) ذكر ياقوت فى زبد عدّة أقوال، فقيل : انهما جبلان باليمن ، وقيل قرية بقنسرين لبنى أسد ؛ وقيل انها فى غربى مدينة السلام . ولم يرد فيه قول بان زبد هى حمص . (٣) أنفق بيعه : روّجه ويسّره .

(٤) فى شرح السكرى أن البيع فى هذا البيت بمعنى الانبساط ؛ أخذه من الباع . وورد هذا القول أيضا فى اللسان «مادة بوع» فقد ورد فيه ما نصه . وقيل البيع والابتياع الانبساط ؛ وفاتح أى كاشف يصف امرأة حسناء يقول : لو تعرضت لراهب تلبد شعره لانبسط اليها الخ . كما فسر قبل ذلك البيع والابتياع فى هذا البيت بمعنى المسامحة فى البيع . (٥) كذا ورد هذا الكلام الذى بين هاتين العلامتين فى الأصل . وواضح ما فيه من اختلال الوزن والنقص . ولم نقف على تصحيح ما فيه من الخطأ فيما راجعناه من المظان .

ملاكد » ويقال تلكّد التمرُ على الوَتِد من الجُلّة ؛ وأخذ فلان ابنَه فتلكّده إذا احتضنه وتورّكه .

أَبلِغْ كبيرا عنى مغلغَلةً (١) * تَبرُق فيها صحائفُ جُدُدُ

مغلغَلة ، أى رسالةً . تبرُق ، أى أمرٌ بيّن واضح .

المُوعدينا فى أن تقتّلَهم * أفناءُ فَهْمٍ وبيننا بُعَدُ (٢)

قال : يقول بينهم بُعَد من الأرض فتقتّلَهم أفناء فهم ، ويوعدوننا نحن أى لا يصلون إلينا حتى يُقتَلوا .

إنّى سينهَى عنّى وَعيدَهمُ * بِيضٌ رِهابٌ ومُجْنأٌ أُجُدُ

بيض رِهاب ، أى سهام مرهَفة رقاق . ويقال للبعير إذا رقّ وهَزُل : رَهْب ، ومُجْنأ : تُرْس مُجْنأ ، لأنّه محدودب . أُجُد : شديد صُلب ، وأنشد أبو سعيد للفرزدق فى الأَسَد :

ليثٌ كأنّ على يديه رحالةً * شَثْنُ البَراثن مُوجَدُ الأظفارِ

يريد شديدَها موثّقَها ، قال أبو سعيد : وأنشدنا أبو عمرو بنُ العلاء :

أُجُدٌ إذا ضمرتْ تَعزّزَ لحمُها * وإذا تُشَدّ بنِسْعِها لا تَنْبِس

أى لا تَرْغُو .

---

(١) كبير : حىّ من هذيل .

(٢) البعد بضم ففتح جمع بعدة بضم فسكون ، وهى الأرض البعيدة . وأفناء فهم : أخلاط منهم . وروى بعد بفتح أوله وثانيه ، جمع باعد كخادم وخدم .

وصارِمٌ أُخلِصتْ خَشيبتُه * أبيضُ مَهْوٌ فى مَتنِه رُبَدُ

وصارِمٌ أُخلِصتْ خشيبته، أى أخلِص طبعُه، مَهْوٌ : رقيق قد أُمْهِىَ، فِرِنْدُه يربدّ، ويقال : هذا شرابٌ مَهْو : اذا كان رقيقا ، ورُبَد: لُمِع مخالِفة لسائر لونه إلى السواد، وهى من الرُّبْدة . وفى الحديث : «لا تُخاصِم فيربَدَّ قلبُك» أى يسوَدّ وهذا ممّا يكون فى السيف من الفِرِنْد .

فَلَيتُ عنه سيوفَ أريحَ حتّى * باء بكفّى ولم أَكَدْ أَجِدُ

فَلَوْت وفَلَيْت واحد . وأَرْيَح : قرية بالشام يقال لها أَريحاء، وقولُه : باء بكَفّى أى صار، يقول : رجع ولم أكد أَجِدُه[1] . وفَلَوْت : بحثتُ . قال أبوسعيد: وسمعتُ بعضهم يُنشِد باءَ كفِّى فحذفوا الباء، و بعضهم يُنشِد : باءَ بكَفِّى :

فهو حُسامٌ تُتِرَّ ضربتُه سا * قَ المُذَكّى فعَظْمُها قِصَدُ

تُتِرّ: تَقطَع وتُنْدِر يقال: ضرَبَه فأترّ ساقَه . والمذكّى: المسِنّ . قِصَد: كِسَر، واحدتها قِصْدة . والحُسام : القاطع من السيوف .

وسَمْحةٌ من قِسِىِّ زارةَ صَفرا * ءُ هَتوفٌ عِدادُها غَرِدُ

سَمْحة : سهلة . وزارة : من أَسْدِ السَّراة . وعدادُها صوتُها . وغَرِد : بعيد الصوت .

كأنّ إرنانَها اذا رُدِمتْ * هَزْمُ بُغاةٍ فى إثرِ ما فَقَدوا

(١) قال الجمحى : لم أكد أجد، أى لم أكد أجد له نظيرا أى للسيف (شرح السكرى) .

إرنانُها : صوتها . اذا رُدِمت : اذا أُنبِض[1] فيها . هَزْمُ بُغاة فى إثرِ شىء فقدوه فهم يطلبـــونه[2] .

ذلك بَزّى فلن أُفرِّطــه * أخافُ أن يُنجِزوا الّذى وَعَدوا

بَزّى : سلاحى . فلن أفرِّطه ، أى فلن أَدَعَه .

فلستُ عبــدًا لمُوعِـدِىَّ ولا * أَقبَــلُ ضَيْمًا يأتى به أَحَدُ

قال أبو العباس : إنّمـا هو لمُوعِدِىٌّ ولم يَستجد لمُوعِدين .

جاءت كَبيرٌ كَيْما أخفِّرَها[3] * والقومُ صِيدٌ كأنّما رَمِدوا

الصَّيَد : داء يأخذ الإبل فى رءوسها فَترفَعُ رءوسَها وتسمو بها ، فاذا كان ذلك فى الرّجل كان من كِبْر وطَماحة .

فى المُــزَنىِّ الّذى حَشَشْتُ[4] به * مالَ ضَــريكٍ تِلادُه نَكِدُ

---

(١) فى شرح أشـعار الهذليين ص ١٦ طبـع أوربا فى تفسير قوله « ردمت » ما نصـه : قوله «ردمت» وذلك أن ينزع فى الـوتر ثم يتركه فيردم الكف أى يصيبه ، ومن ذلك ردمت البـاب أى ردم الكف كما يردم البـاب . وفى كتب اللغـة ردمت أى صـوّتت — مبنيا للجهـول — بالإنبـاض .

(٢) فى شرح أشـعار الهذليين ص ١٦ طبـع أوربا نقلا عن الأصمعى فى تفسير قوله : « هزم بغاة » . ما نصه : يكون القوم يبغون شيئا بالأرض القفر ، فاذا كلم بعضهم بعضا همس اليه بشىء من الكلام ، فشبه صوت القوس بذلك . والهزم : الصوت .

(٣) أخفرها : أمنعها . السكرى .

(٤) يقال : «حششت مالى بمـال فلان» أى قوّيته به وزدته عليه .

يقول : جاءت كبيرٌ فى أمر هذا المزنىّ الّذى أخذتُ منه مالَه فقوّيتُ به مالى .

والضّريك : المحتاج الضرير ، يعنى الرجلَ صاحبَ المـال ضريرٌ غَدَرَ به فأَخذَ إبلَه فزادها على إبله . وقوله : تِلادُه نَكِد ، يقول : لا تَناسَلُ ولا تَنْمِى .

تَيْسُ تُيـوسٍ إذا يُناطِحُهـا * يألَـمُ قَـرْنا أَرُومُه نَقِـدُ

أَرومُه : أصلُه . ونَقِد : مؤتكِل ، وانّمـا هجاه فقال : قَرْنُه ضعيف .

* * *

وقال يرثى ابنه تليدا

أَرِقتُ فبِتُّ لم أذق ٱلمَناما * وليـلِى لا أُحسّ له ٱنصراما

الأَرَق : أن يَسهَر ولا ينام . انصراما أى ذَهابا .

لعَمْـرُكَ والمَنـايا غالبـاتٌ * وما تُغـنِى التّمِيماتُ الحِمـاما

التّميمات : العُوَذ . والحِمام : المقدار .

لقـد أَجْرَى لَمَصْرَعه تَلِيـدٌ * وساقتْـه المنيّة من أَذاما[1]

أبو بكر بن دُرَيد : أَذام بالدال والذال جميعا .

الى جَدَثٍ بجَنْب الحَوْرِ راسٍ * به ما حَـلَّ ثمّ به أَقاما

الجدف والجدث واحد ، وهـو القبر . والحوْر : مكان . راسٍ : مقيم ، يقال : رسا يرسو إذا ثبت .

---

(١) كذا ضبط فى معجم ياقوت وشرح أشعار الهذليين طبع أوربا بفتح الهمزة ، وضبط فى الأصل « أذاما » بضم الهمزة ، وهو من أشهر أودية مكة .

أَرَى الأيّامَ لا تُبْقِى كَريما * ولا العُصْمَ الأَوابِدَ والنَّعاما

العُصْم : الوُعُول ، والواحد أَعصَم . والأَوابِد : المتوحِّشة . والواحد آبد وقد أَبَد إذا توحّش .

أُتيحَ لها أُقَيْدِرُ ذو حَشيفٍ (١) * اذا سامت على المَلَقات ساما

الأُقَيْدِر : تحقير الأَقْدَر ، وهو القصير العنق (٢) . والحَشيف : الثوب الخَلَق . والمَلَقات : جمع مَلَقه ، وهو المكان الأملس من الجبل .

خَفِىٌّ الشخص مقتدِرٌ عليها * يَشُنّ على ثَمائلها السِّماما (٣)

مقتدِر عليها أى قادر عليها . وقوله : يَشُنّ أى يَصُبّ . والثَّمِيلة : موضع الطعام ، وإنّما أراد أنه يَرمِى فى موضع الطعام من أجوافها .

فيَبْدُرُها شرائعَها فيَرمِى * مَقاتِلَها فيَسقيها الزُّؤاما

الزُّؤام : الموت العاجل ، يقال مَوْتَةٌ (٤) زُؤَامة ، وموتٌ زُؤام وزُعاف (٥) وذُعاف أى قاضٍ . قال : وهذه السهام التى ذَكَر سهامُ الزُّؤام .

ولا عِلْجان يَنْتابان رَوْضا * نَضيرا نَبْتُه عُمًّا تُؤاما (٦)

(١) فى الأصل « خشيف » بالخاء ؛ وهو تصحيف صوابه ما أثبتنا نقلا عن اللسان مادة (حشف) وشرح أشعار الهذليين ص ٣٦ طبع أوربا .

(٢) فى شرح أشعار الهذليين ص ٣٨ فى تفسير الأقيدر أنه القصير المختلف القدمين .

(٣) فى رواية « السهاما » .

(٤) لم نجد فى كتب اللغة التى بين أيدينا « موتة زأمة » .

(٥) فى الأصل « ورعاف » بالراء ؛ وهو تحريف صوابه ما أثبتنا نقلا عن كتب اللغة وشرح أشعار الهذليين .

(٦) يريد ولا يبقى على الأيام علجان .

عِلْجان : حماران ، والعِلْج : الغليظ من الحمير . والعُمّ : الّذى قد تمّ نبتُه وآعتمّ . تؤاما : اثنين اثنين .

كلا العِلْجَين أصعرُ صَيْعَرِيٌّ * تَخالُ نَسيلَ مَتْنَيه الثَّغاما (١)

الصَّيْعَرِيّ والأَصْعَرِيّ واحد : وهو الّذى يلوى عُنُقَه ، وجعلَه هكذا لشدّته . والنَّسيل : ما تَطايَر من عقيقته ، يعنى شَعره . والثَّغام (٢) : شجر أبيض ، والواحدة ثَغامة .

فباتا يأمُلان مِياهَ بَدْرٍ * وخافا راميا عنه نَفاما (٣)

مياه بدر : موضع معروف بعينه . نفاما أى فادَا عنه .

فَراغَا ناجيَيْن وقام يَرمى * فآبت نَبلُه قِصَدا حُطاما

ناجيَيْن : ذاهبَيْن . قِصَدا : كِسَرا . حُطاما : قِطَعا .

كأنّهما إذا عَلَوَا وَجينًا * ومَقطَعَ حَرّةٍ بَعَثَا رِجاما

الوَجين : الغليظ من الأرض . وقوله ومَقطَعَ حَرّة : أى اذا آنقطعت آلحرّة صار فى آخرها حجارةٌ ورَضْراض . والرِّجام : حَجَر يُجعَل (٤) فى طرف الحبل وفى الطَّرَف الآخَر دَلْوٌ فينخرط آنخراطا ، فيقول : فهما ينخرطان فى العَدْوِ .

---

(١) كذا ورد هذا التفسير فى الأصل وشرح أشعار الهذليين للسكرى طبع أوربا ولم نجد فى كتب اللغة التى بين أيدينا من فسر الصيعرىّ بهذا المعنى . والذى وجدناه بهذا المعنى الأصعر وحده . أما الصيعرىّ فقد ورد فى كتب اللغة أنه يقال : أحمر صيعرى أى قانئ . وسنام صيعرىّ : عظيم .

(٢) فى كتب اللغة أن الثغام نبت يكون فى الجبل ينبت أخضر ، ثم يبيض اذا يبس ، وله سنمة غليظة ، ولا ينبت إلا فى قنة سوداء ، وهو ينبت بنجد وتهامة ، ويشبّه به بياض الشيب .

(٣) فى شرح أشعار الهذليين طبع أوربا « فخاما » بالحاء المهملة ؛ وفسره السكرى بأنهما دارا حول الماء .

(٤) فى اللسان (مادة رجم) أن الرجام حجر يشد فى طرف الحبل ثم يدلى فى البئر فتخضخض به الحمأة حتى تثور ، ثم يستقى ذلك الماء ، وهذا كله اذا كانت البئر بعيدة القعر لا يقدرون على أن ينزلوا فينقّوها . وقيل هو حجر يشد بعرقوة الدلو ليكون أسرع لآنحدارها ؛ وأنشد هذا البيت .

يُثيران الجَنادلَ كابِياتٍ * اذا جارا مَعًا وإذا استقاما

كابِيات : يَكْبو ترابها أى يَسفَح . يقول : إذا أثارا هذه الجنادلَ خرج من تحتها غُبار .

فباتَا يُحيِيان الليلَ حتّى * أضاءَ الصبحُ منبلِجا وقاما

يقول : باتا يحييان الليلَ كلَّه لا ينامان .

فإمّا يَنْجُوا من خوف أرضٍ * فقد لَقِيَا حُتوفَهما لِزاما

وقد لَقِيَا من الإشراق خَيْلا * تَسوفُ الوحشَ تحسبها خياما

السائف : الصائد . وأصل السائف الشامّ ، وأنشدنا أبوسعيد لزياد بن مُنقِذ أخى المَتّار بن مُنقِذ العَدَوِىّ وأخى بنى العَدَوِيّة :

من غير عُرْيٍ ولكن من تبذُّلهمْ * للصّيد حين يَصيح السائفُ اللَّحِمُ

وقوله : تحسبها خياما ، شبّه الخيلَ بالخيام ، أى تحسبها بيوتا .

بكلّ مقلِّصٍ ذَكَرٍ عَنودٍ * يَبُذُّ يَدَ العَشَنَّقِ واللِّجاما

---

(١) فى شرح أشعار الهذليين ص ٤٠ طبع أوربا « كابيات : متغيرات الألوان . وكابيات : منتفخات عظام ؛ و يقال للحجر اذا وقع فى الأرض : قد كبا » .

(٢) قاما أى كفّا عن العدو ووقفا .

(٣) فى شرح أشعار الهذليين للسكرى « حوف » بالحاء المهملة ، وحوف الوادى ناحيته وحرفه . وفسر فيه أيضا ص ٤٠ قوله « لزاما » بقوله : معاينة . لازمه : عاينه . اهـ .

أى بكلّ مقلّص مُشرِف طويلِ القـوائم يعنى فَرَسا ، العَنود : الّذى يَعترِض فى شِقّ . والعَشَنّق : الطويل من الرجال ، والخيـل أيضا . وقوله : يَبُذّ ، أى يَغلب يدَه و يعلو عليها و يقهرُها .

فشامَتْ فى صدورهما رماحا * من الخَطّىِّ أُشـرِبَت السِّماما

شامت : أَدخلتْ[1] . والخَطّ : ما بين [عُمانَ][2] الى البحرين .

وذكّرنى بكاىَ عـلى تليدٍ * حَمامةُ مَرَّ جاوبَت الحَمَـاما[3]

يقول : ذكّرَنى بكاىَ على ٱبنى تَليد حمامةُ بمَرّ[4] ، ومَرّ : موضع .

تُرجّـع مَنطِقا عجبـا وأَوفتْ * كَنائحـة أتت نَـوْحا قِياما[5]

تُنادِى ساقَ حُرّ وظَلتُ أدعو * تَليـدًا لا تُبِين به الكَلاما

قال أبو سعيد : ظَنّ أنّ ساقَ حُرّ ولدُها ، فجعله ٱسمـا له[6] .

لعلّك هـالكٌ إمّا غـلامٌ * تَبوّأَ من شَمَنْصـيرٍ مُقاما[7]

شَمَنْصير : جبل .

---

(١) فى الأصل : « دخلت » ؛ وهو تحريف . (٢) موضع هذه الكلمة بياض فى الأصل . وقد أثبتناها أخذا من كلام ياقوت فى التعريف بهذا الموضع ، فقد ذكر أن الخط سيف البحرين وعمان . وفى القاموس أنه مرفأ السفن بالبحرين . (٣) فى رواية « حمام جاوبت سحرا حماما » . (٤) يريد مرّ الظهران ، وهو واد قرب مكة . (٥) فى شرح القاموس (مادة حرر) « ما أبين لها كلاما » .

(٦) فى كتب اللغة ، ان ساق حرّ ذكر القمارىّ ، سمى بذلك لصوته . وقيل إن ساق حرّ صوت القمارى وبناه صخـر الغى فى هذا البيت بجعل الاسمين ٱسما واحدا . وعلله ٱبن سيده فقال : لأن الأصوات مبنية إذ بنوا من الأسماء ما ضارعها . (٧) فى شرح أشعار الهذليين طبع أوربا فى تفسير هذا البيت ما ملخصه : يخاطب نفسه يقول : لعلك تموت إن مات غلام . ثم قال بعد ذلك : وشمنصير بلد به دفن (يريد المرثى) والمعنى لعلك ميت إن غلام مات ، يصلح لما مضى ولما يستقبل . وفى لعل معنى الاستفهام ، كقولك : أتموت إن غلام مات ليس هو بمتن ... الباهلى ، يقول لنفسه : لعلك تقتل نفسك إن كان غلام مات . وما زائدة . اهـ

وقال يرثيه أيضا

وما إنْ صوتُ نائحةٍ بِلَيلٍ (١) * بسَبْلَلَ لا تَنامُ مع الهُجودِ

نائحة، يعنى حمامةً تنوح. وسَبْلَل: موضع. لا تنام مع الهُجود: لا تنام مع النِّيام.

تَجَهْنا غادَيْنِ فساءلتْنِي * بواحدها وأَسأَل عن تَلِيدى

قوله: تَجَهْنا، أى تَواجَهْنا وتَقابَلْنا. غادَيْن: غدوتُ وغدتْ هى فسألتنى عن فَرْخها، وسألتُها أنا عن تَليد ابنى هذا، كقوله:

دَع المغمَّر (٢) لا تَسألْ بمَصرَعِه * وآسأل بمَصْقَلةَ البَكْرِىِّ ما فعلا

وهذا كقول الآخَر:

سألتُنى بأناسٍ هَلَكوا * شَربَ الدهرُ عليهم وأَكَلْ

فقلتُ لها فأمّا ساقُ حُرٍّ * فبانَ مع الأوائل من ثَمود

قال: ظَنَّ أنّ ساق حُرّ ولدُها فجعَله اسما له. وقوله: فقلتُ لها وقالت لى إنّما هٰذا مَثَل، كأنّى قلت لها وهى تنوح على فرخها حين قالت لى: ما فَعَل فرخى؟ فقلتُ: لا تَرَيْنَه. فقالت: فأنت لا ترى تَليدًا أبدا آخرَ العمر.

وقالت لن ترى أبدا تَلِيدًا * بعَيْنِك آخِرَ العمرِ الجديد

العمر الجديد، يعنى أن كلّ يوم جاء فهو جديد.

كِلانا رَدَّ صاحبَه بيأسٍ * وتأنِيبٍ ووِجدانٍ بعيدِ

---

(١) فى رواية «نائحة شجىّ».

(٢) فى الأصل: المعمّم؛ وهو تحريف. والبيت للاخطل من قصيدة يمدح بها مصقلة بن هبيرة الشيبانى. والمغمّر، هو القعقاع الهذلى (انظر ديوان الأخطل)

يقول : يَبعُد منــه وِجْدانُه ، أى لايجــده إلّا بعيدا . ومعناه لايجده أبدا .
قال : ويُرَوَى ، «بوِجدان شديد» .

وقال صخـــر أيضـــا

لِشَمّاءَ بعـــد شَـــتاتِ النَّـــوَى * وقـــد كنتُ أَخْيَلْتُ بَرْقا وَلِيفَـــا

أخيلتُ (١) : رأيتُ المَخيلة ، والمَخِيلة ، هو الّذى يُتخيّل . ويقال : أخيَلَتِ السماءُ بعد . ووَلِيفا (٢) : متتابِعا آثنين آثنين ، مرّتين مرّتين . قال أبو سعيد : سمعتُ عيسى بنَ عمر يقول : كان رؤبة يُنشد :

* والرَّكْضُ يومَ الغارةِ الإيلاف *

والوِيلاف . وبعض العرب يقول : وَلّف بينهم ، والأكثر يقول : أَلّف بينهم . وسمعت أبا عَمرٍو يقول : اجتمعوا من شَتات . والشَّتات : اسم الشَّتّ .

أَجَشَّ رِبَحْلًا (٣) له هَيْـــدَبٌ * يكشِّـــف للخـــال رَيْطا كَشـــيفا

أَجَشّ : سحاب ، لأنّه ذَكَر البرقَ فعُلِم أنّ ثَمّ سحابا ، والرِّبَحْل : الثقيل . والخال : المَخيلة ، يعنى سحابا ذا مَخيلة (٤) . يكشِّف للخال ، أى الغَيم الذى فيه المَخيلة (٥) . والرَّيْط : البَرْق . كشيفا « أى يكشفه من أجل الّذى فيه » ؛ وأنشَدَنا لأوس بن حجر :

---

(١) كان الأولى أن يقول : «هى التى تخيل» أى السحابة التى يظن أنها ماطرة . (٢) يلاحظ أنه لامقتضى لقوله «بعد» فى هذه العبارة . (٣) فى كتب اللغة أن الأجش من السحب الشديد الصوت برعده ، ليس مطلق السحاب . (٤) تفسير الريط بالبرق إنما هو على طريق التشبيه . وعبارة السكرى « ويعنى بالريط البرق إذا انكشف » . (٥) كذا ورد هذا التفسير فى الأصل للكشيف ؛ وهو غير ظاهر . والذى فى شرح أشعار الهذليين للسكرى ص ٤٢ طبع أوربا : كشيفا مكشوفا . وفى اللسان (مادة كشف) ريط كشيف : مكشوف وأنشد بيت صخر هذا ، ورواه « يرفع للخال» الخ . ثم نقل عن أبى حنيفة أنه يعنى أن البرق إذا لمع أضاء السحاب فتراه أبيض ، فكأنه كشف عن ريط .

كأنّما بين أعلاه وأسفله * رَيْطٌ منشَّرةٌ أو ضوءُ مِصباحِ

ويقال: هذا خالُ حَسَنُ البرق . والهَيْدَب من السحاب : الذى تراه كأنّ عليه هُدْبا أو نَخْلا .

كأنّ تواليَه بالمَلا * سفائنُ أعجَمَ ما يَحْنَ رِيفا

تواليه : مآخيره، أى بعد ما تَوالَى منه أى يَتبع بعضُه بعضا . وقوله : ما يَحْنَ (١) (٢) رِيفا، أى آمتَحْن من الريف، أى آشتَرَيْن من موضع الرِّيف . والمَلا : موضع .

أَرِقْتُ له مِثلَ لَمْعِ البَشـ * ـرِ يقلِّب بالكفّ فَرْضا خَفيفا (٣)

يقول: أرِقت لهذا البرق وهو يلمع مِثلَ لَمْعِ البَشير بالكفّ، فَرْضا أى تُرْسا . والبَشير الذّى يبشّرك ، إذا أقبَل حرّك تُرْسَه ، أى آعلَموا أنّى غنمتُ .

فأقبَلَ منه طِوالُ الذُّرَا * كأنّ عليهنّ بَيْعا جَزِيفا (٤)

أى أُخِذَتْ (٥) له جِزافا غيرَ كَيْل فأُوقِرَتْ له كما يريد، يعنى بذلك أن السحاب ثقيل. وأقبَل (٦) أى آستَقبَل .

---

(١) فى شرح أشعار الهذليين فى تفسير الريف فى هذا البيت أنه الساحل وحيث يكون الخصب .

(٢) ورد فى الملا عدة أقوال : منها أنه مدافع السيحان ، والسيحان واد لطئ يجىء بين الجبلين . والأصيفر فى أسفل هذا الوادى ، وأعلاه الملا (ياقوت) وقيل : ان الملا مستوى من الأرض .

(٣) فى شرح أشعار الهذليين ص ٤٣ طبع أوربا عدة أقوال فى تفسير الفرض ، فمنها أنه الترس كما هنا ؛ وقيل العود ؛ وقيل القدح ؛ وقيل الخرقة . قال : والعود أجود . وقال الأصمعى عن بعض أعراب هذيل « ثوب » .

(٤) عليهن أى على السفن المشبه بها السحاب ، أو على الإبل قولان فى ذلك . انظر شرح أشعار الهذليين .

(٥) أخذت وأوقرت أى الأحمال . وعبارة شرح أشعار الهذليين أخذ ... فأوقرت الخ . فحذف التاء فى الأولى وأثبتها فى الثانية .

(٦) عبارة السكرى « فأقبل منه » من المقابلة لا من الإقبال »

(٥٨) وأَقبَـــلَ مَـــرًّا الى مِجْـــدلٍ * سِـــياقَ المقيَّـــد يمشى رَسِيفا

سِياقَ المقيَّد، أى هو يمشى الرَّسيف . والرَّسيف : أن تقيّـد الدابة فتُقاربَ الخَطوَ (١) . فيقال عند ذلك : مرّ يَرْسُف فى قَيْده . ومَرّ ومِجْدَل : موضعان .

ولمّـا رأى العَـــمْقَ قُـــدّامَه * ولمّـا رأى عَمَـــرا والمُنِيفـا

العَمْق وعَمَر والمُنيف (٢) : بُلْدان .

أَسالَ من اللّيـــل أشجـــانَه * كأنّ ظـــواهرَه كنّ جُـوفا

الأشجان : طرائقُ فى الغِلَظ . وقوله : ظواهره كنّ جُوفا ، أى كأن ما ظهر منـه من الأشجـان من كثرة المـاء . يقول : كأنّ ما آرتفع من الأرض كان واديا من كثرة ما حَمَل من المـاء (٣) .

وذَاك السَّـــطاعُ خِـــلافَ النِّجا (٤) * ءِ تَحسَـــبه ذا طِـــلاءٍ نَتيفـا

---

(١) فى ياقوت أن مر الظهران موضع على مرحلة من مكة ؛ ولم يرد فيه تعيين لمجدل ، غير أنه ضبطه بفتح الميم ؛ وضبطناه بكسرها عن القاموس . و يريد بقوله : «وأقبل مرا» أن السحاب استقبل هذا الموضع . قال فى شرح أشعار الهذليين : أقبل استقبل ، من قوله عز وجل : (فلما رأوه عارضا مستقبل أوديتهم) .

(٢) العمق : واد من أودية الطائف . وعمر : جبل فى بلاد هذيل (ياقوت) . والمنيف : جبل يصب فى مسيل مكة كما فى تاج العروس مادة « ناف » ولم يعين ياقوت المنيف المقصود فى هـذا البيت وان كان قد عين غيره مسمى بهذا الاسم .

(٣) عبارة الجمحى : واحد الأشجان شجن ، وهى المسايل ، كأن ظواهره أودية من كثرة السيل . يقول : صرن بطونا (انظر شرح السكرى) .

(٤) النجاء : السـحاب ، الواحد نجو ، وهو الذى قد هراق ماءه . وقيـل هو السحاب أول ما ينشأ .

السِّطاع : جبل[1] . يقول : تَحسِبه ممّا مَشَقَه وصَقَله وأذهب عنه الغبارَ بعيرا نتيفا أى بعيرا نُتِف من الجرب ... ... بالهِناء[2] وهو القَطران ، فهو أسوَد ، يعنى هذا الجبل من كثرة ما أصابه من المطر . وخِلاف النِّجاء ، أى بعد النِّجاء .

الى عَمَرَينِ الى غَيْقةٍ * فَيَلْيَلَ يَهدِى[3] ربَحْلا رَجوفا

الى عَمَرَين الى غَيْقة ، أى مع غيقة[4] ، وعَمَران : بلدة[5] . والرِّبَحْل : الثقيل . والرَّجوف[6] : الذى يَرْجُف من كثرة ما به من الرعد . رَجَفَ[7] ، وهو مِثل قوله :

* وكلّ رَجّافٍ يسوق الرُّجَّفا[8] *

كأنّ تَواليَه بالمَلا * نصارى يُساقون[9] لاقَوْا حَنِيفا

---

(١) السطاع : جبل بينه و بين مكة مرحلة ونصف من جهة اليمن .

(٢) لعل موضع هذه النقط كلمة سقطت من الناسخ وهى «وطلى» مبنيا للمجهول أو ما يفيد معناها .

(٣) فى رواية «يزجى» مكان «يهدى» وفى رواية «زحوفا» مكان «رجوفا» انظر شرح أشعار الهذليين طبع أوربا .

(٤) كذا فى الأصل . ولم يتضح لنا معنى المعية التى ذكرها الشارح فى تفسير قوله « إلى غيقة » .

(٥) عمران هو عمر السابق التعريف به فى الحاشية رقم ٢ صفحة ٧٠ و إنما ثناه ضرورة ، وهو واحد . وفى غيقة عدّة أقوال : منها أنه موضع بظهر حرة النار ؛ وقيل : موضع بين مكة والمدينة . و يليل : جبل بالبادية . وقيل موضع قرب وادى الصفراء .

(٦) فى الأصل : والرجيف ، وهو تحريف ، إذ الرجيف مصدر . كما أنه ليس هو لفظ البيت .

(٧) كذا وردت هذه الكلمة فى الأصل . ولعله يريد بها بيان الفعل الماضى إذ قد تقدّم مضارعه .

(٨) وكل رجاف الخ أى كل سحاب يسوق السحب أمامه . ولم نجد هذا الشطر فيما راجعناه من الكتب .

(٩) ضبط قوله «يساقون» فى شرح أشعار الهذليين للسكرى بفتح القاف ، من السقيا ؛ وفسر فيه على هذا الضبط . ولم يضبط فى الأصل ، غير أن الشارح هنا قد فسره على أنه بضم القاف من السوق وسنذكر فى الحاشية الآتية بعد كلام السكرى فى ذلك .

تَواليه، يعني مآخيرَ هذا الغيم تَسُوق. يَسوقُ فيها صـوتٌ كصوت النصارى،(١)
يقول : يَسُوقون فى عيـد لهم . لاقَوا حنيفا فاحتفَلوا له فى هذا العيد، والحَنيف(٢)
من غير دينهم، فآحتفَلوا له . وكذلك من لقِى من هو على غير دينه فأَحلط . يقول :
لايكاد يَبرَح مِثلَ هؤلاء النّصارى الّذين عَزَفوا .(٣)

فأَصبحَ ما بين وادى القُصـــو * ر حتّى يَلَمْـــلَمَ حوضـا لَقِيـفا

اللَّقيف : المتلجِّف(٤) الأصل الذى قد أكل المـاءُ أسفلَه . يقول : تَرَك السيلُ
ما بين هذين الموضعين حوضا واحدا . ووادى القصور ويَلَمْلَم(٥) : موضعان .

لـــه ما تِـــحٌ ولـــه نازِعٌ * يَجُشّـــان بالدَّلو ماءً خَســـيفا

له ماتح وله نازع، يقول : هذا الغيم قد آستَقَى من الغيم، فكأنّ له ماتحا يملأُ
دَلْوَه . وله نازع يَنزعها، يعنى الدَّلو؛ وهذا مَثَل . يقول : فهذان يُخرجان ما فى البئر

---

(١) كذا ورد هذا التفسير فى الأصل . وقد فسره السكرى على أنه يساقون بفتح القاف، من السقيا قال فى شرحه لهذا البيت ما نصـه : يساقون يسقون فى عيـدهم . لاقوا حنيفا فاحتفلوا له لاقوا رجلا من غيرهم فاحتشـدوا له ولهم ضجة . وتواليـه : أواخره . ويساقون يسق بعضهم بعضا ... والحنيف : المسلم ها هنا . الجحى، لاقوا حنيفا فكفروا له . ابن حبيب، يساقون أى يسقون كما قالوا : يثانيه أى يثنيه . والملا : أرض مستوية . اهـ .

(٢) ورد الإحلاط فى كتب اللغة بعدة معان : منها الإقامة بالمكان، والجد فى الأمر، والغضب؛ وكل من هذه المعانى تصح إرادته هنا، غير أن قوله بعد «يقول : لا يكاد يبرح» الخ يرجح تفسير الإحلاط هنا بالمعنى الأول .

(٣) عزفوا، أى لهوا وغنوا ولعبوا بالمعازف، وهى الطنابير ونحوها .

(٤) عبارة بعض اللغويين فى تفسير اللقيف « لقف الحوض لقفا بالتحريك : تهوّر من أسفله » . وهو بمعنى المتلجف .

(٥) وادى القصور فى بلاد هذيل . ويلملم : جبل من الطائف على ليلتين أو ثلاث، وهو ميقات أهل اليمن .

من الماء . يَجُشّان : يستخرجان . والجَشّ : إخراج ما فى البئر من حَمْأَة[1] وماءٍ وقَذَر . وآلحَسيف من الآبار : التى [يُكسَر][2] جبلُها عن الماء .

فإما يَحيـنّ أن تَهْجُـرى * وتَنْـأَى نـواكِ وكانت قَـذوفا

تَنأَى : تَباعَد . قَذوف : بعيدة ؛ ويقال أيضا : نيّة قَذوف فى ذلك المعنى .

فإنّ آبن تُرْنَى إذا جئتُكمْ * أَراه يدافِـع قـولا عنيفا

يقال للرجل إذا ذُكِر بلؤم أو مَنقَصة : ابن تُرْنى . وآبن تُرْنَى[3] كأنّه يُهجَّن أمّه لأنّ آبن تُرْنى وآبن فَرْتنى[4] من أسماء العَبيد . والعُنُف : الخُرْق .

تـد آفـنى أنامـلَه أزمُـه * فأَمسَى يَعَضُّ علىّ الوظيفا

أَفنَى أناملَه ، يقول : يعَضّ على يديه من الغيظ . والأَزْم : العَضّ ، يقال : قد أَزَمَ يدَه يأزِمها أَزْما اذا عضّها[5] .

---

(١) فى الأصل « من جمة » ؛ وهو تحريف .

(٢) موضع هـذه الكلمة التى بين مربعين بياض بالأصل . والسياق يقتضى إثباتها نقـلا عن شرح السكرى طبع أوربا . وقد وردت الكلمة التى بعدها فى الأصل مهملة الحروف من النقط . وفى شرح السكرى « حيلها » بالحاء والياء المثناة مكان « جبلها » وهو تصحيف صوابه ما أثبتنا نقلا عن كتب اللغة ، فقد ورد فى اللسان (مادة خسف) ما نصه : والخسيف البئر التى نقب جبلها عن عيلم الماء فلا ينزح أبدا . وقال بعض اللغويين أيضا فى معنى البئر الخسيف إنهـا التى تحفر فى حجارة فلا ينقطع ماؤها .

(٣) فى اللسان أنه يقال للفاجرة ترنى ، وهو منقول عن ترنى مبنيا للمجهول من الرنو ، وهو إدامة النظر وذلك إذا زنّت بريبة . وفى شرح السكرى أنه يريد بابن ترنى تأبط شرّا .

(٤) بقى تفسير قوله فى البيت « يدافع » وقد فسره الجمحىّ فى شرح السكرى فقال : يدافع يتكلم .

(٥) بقى تفسير الوظيف فى البيت ، وقد فسره السكرى فقال : الوظيف الذراع . يقول : قد أفنى أصابعه فهو يعض على مفصل بين الساعد والكف الخ .

فــلا تقعدَنّ على زَخّــةٍ * وتُضمِرَ فى القلب وجداً[1] وخِيفا

على زَخّة أى على غيظ . قال : ولم أسمعــه فى كلام العرب ولا فى أشــعارهم إلّا فى هذا البيت . ويقال : زَخَّ فى صدرِه يَزُخّ زَخّا اذا دَفَع فى صدرِه . وقوله : وَخِيفا[2] جمع الخِيفة .

ولا أُبغِينّــكَ[3] بعــد النّهــى * وبعــد الـكرامة شــرّا ظَلِيفـا

يقول : لا تكلّفنى أن أبغيَك بعــد النُّهى أى بعــد أن كنتَ من أهل النُّهى وأهلِ العقل . والظَّلِيف : الغليظ[4] ؛ ويقال : مكان ظَلِيف اذا كان غليظا .

ولا أُرقِعَنّــك رَقْــعَ الصَّــدِيد * ـع لاءَمَ[5] فيه الصَّــناعُ الـكَتِيفا

يقول : لأُرقعنّك بالهِجاء ، أى لاتكلّفنى ذلك . والصَّديع : الإناء يَنصدِع فيُرقَع . والكَتِيف : الضِّباب ، واحدها كَتِيفة . والصَّناع : المرأة .

ومــاءٍ وَردتُ عــلى زَوْرةٍ * كمَشْــى السَّبَنْتَى يَراح الشَّــفِيفا

على زَوْرة أى على آزورار ومَخافة . والسَّبَنْتى النَّمِر ، وهو من أسمــائه ، ثم صار كلّ جرىء الصدر بعد ذلك سَبَنْتَى ، وأنشدنا :

---

(١) فى رواية « غيظا » .

(٢) فى الأصل : « الخافة » ؛ وهو تحريف صوابه ما أثبتنا نقلا عن شرح السكرى . وفسر الجحى الخيف بالمخافة .

(٣) فى رواية « ولا أجشمنك » شرح أشعار الهذليين .

(٤) عبارة بعض المفسرين : ظليف شديد ممتنع .

(٥) فى رواية « خالف فيــه الرفيق » . وفى رواية « القيــون » مكان « الصناع » وفى رواية « تابع فيه » (السكرى) .

سوف تُدْنيك من لَمِيسَ سَبَنْتا * قُ أَمارتْ بالبول ماءَ الكِراضِ (١)

والشَّفيف : البَرْد . يقول : يجد البرد فينقبِض ولا يُسرع المشىَ . قال : فكذلك (٢) أنا مَشَيتُ على رِسْلِي . يقول : وردته على آزوِرارٍ ومخافة وأنا مقشعرّ مخافَةَ أن يكون به عدوّى .

فخَضخَضتُ صُفْنِيَ فى جَمِّهِ * خِياضَ المُدابِرِ قِدْحا عَطوفا

المدابِر: الذى يعادِى صاحبَه و يقاتلُه من كَلَبه على القِمار فقد قُمِر فهو يُخضخِض قِدْحَه من الحَرْد (٣) . والعَطوف : القِدْح الّذى يُرَدّ (٤) مرّة بعد مرّة . وخِياض يريد خِواض « فى معنى خائض » والصُّفْن (٥) : بين القِربة والعَيْبة . يقول : خَضخَضتُ الصُّفنَ لم أقدِر أن أستقىَ منه ممّا عليه (٦) حتّى حرّكت الصُّفْن (٧) فكشفتُ ما عليه من الدَّمْن (٨) ، يعنى بهذا أنّه لاعهد له بالبَوْك .

(١) البيت للطرماح . والكراض ، قيل : هو ماء الفحل . يقال : كرضت الناقة تكرض كرضا وكروضا قبلت ماء الفحل بعد ماضربها ثم ألقته ، واسم ذلك الماء الكراض ؛ وقيل الكراض فى البيت هوحلق الرحم بفتح الحاء واللام . والسبنتاة الناقة ، وصفها بالقوة لأنها إذا لم تحمل كان أقوى لها اه ملخصا من اللسان (مادة كرض) . (٢) ذكر بعض المفسرين أن الشفيف الريح الباردة فيها ندى . و يراح الشفيف أى يشمه . وقال بعض المفسرين : يراح يستقبل الريح (السكرى) .

(٣) الحرد : الغيظ والغضب . وقال فى اللسان (مادة خوض) فى تفسير المدابر انه المقمور يقمر فيستعير قدحا يثق بفوزه ليعاود من قمره القمار . (٤) كذا فى شرح السكرى . وفى اللسان أن القدح العطوف هو الذى يعطف على القداح فيخرج فائزا . وقيل هو القدح الذى لا غنم فيه ولا غرم ، سمى بذلك لأنه فى كل ربابة يضرب بها . وفى الأصل « يراد » ، وهو تحريف . (٥) كذا وردت هذه العبارة التى بين هاتين العلامتين فى الأصل . ولم نتبين معناها ؛ والذى فى اللسان (مادة خوض) أن الخياض هو أن تدخل قدحا مستعارا بين قداح الميسر ، يتيمن به ، يقال : خضت فى القداح خياضا وخاوضت القداح خواضا وأنشد هذا البيت ؛ ثم قال فى تفسير خضخضت : إنه تكرير من خاض يخوض .

(٦) فى الأصل « علمته » وهو تحريف صوابه ما أثبتنا كما يقتضيه السياق . (٧) الدمن : البعر ، يقال منه دمنت الماشية الماء . (٨) البوك تثوير الماء . ولا عهد له أى للماء .

فلمّـا جَـــزَمتُ به قِـــربتى * تَيمّمتُ أطـــرِقةً أوِ خَلِيفـا

يقال جَزَم فلانٌ قِربتَـه إذا ملأها ؛ وجَزَم إناءَه إذا ملأه . وأَطرِقة : جمعُ طريق . والخَلِيف : طريق وراء جَبل أو خَلْف وادٍ ، جمعه خُلُف وأَخلِفة .

معى صاحب داجِنٌ بالغَزاةِ * ولم يك فى القوم وَغْلا ضعيفا

الداجن : المعاود مرّة بعد مرّة . ودَجَنَ يَدْجُن دُجونا . يقول : قد دَجَن فيها كما يَدْجُن البعير فى النَّوى . ودَجَن ورَجَن سواء . والوَغْل : النَّذْل . «والغَزاة ها هنا (١) فى معنى الغَزْو ، لأنّها المرّة ؛ وقد أخطأ فيها » (٢) .

ويَعْدو كعَـــدْو كُدُرٍّ تَرى (٣) * بفـائله ونَسـاهُ نُســوفا

قوله : ويَعْدو ، قال أبو سعيد : إنمـا قال يعدو لأنّ هُذَيلا ليسوا بأصحاب دوابّ ، إنّمـا هم رَجّالة . والكُدُر : الغليظ ، يقال : حمـار كُدُر وكُنْدُر وكُنادِر . والفائل : عِرْق يَجرِى فى الوَرِك فيَستبطن الفَخِذ إلى السـاق . والنُّسوف : آثارٌ من عَضّ ، واحدها نَسْف ، وهو الأَخْذ بمقدّم الفم .

---

(١) وردت هـذه العبارة التى بين هاتين العلامتين فى الأصل ضمن شرح البيت الآتى ، وهو خطأ من الناسخ والصواب وضعها هنا .

(٢) لأنها المرة تعليل لدعواه بعد أن الشاعر قد أخطأ فى استعمال لفظ الغزاة هنا . والذى وجدناه فى كتب اللغة أن الغزاة اسم من غزوت العدو . قال ثعلب : إذا قيل غزاة فهو عمل سنة ، وإذا قيل غزوة فهى المرة الواحدة من الغزو ، ولا يطرد . (مستدرك التاج واللسان) .

(٣) روى صدر هذا البيت « كعدو أقب رباع ترى » الخ شرح أشعار الهذليين .

وقال ٱبنُ عبد الله أخو صخر الغىّ، لَقَبُه الأعلم، يقال له: حبيب[1] الأعلم (٥٩)

لمّا رأيتُ القومَ بالـ * ـعَلْياءِ دون قِدَى المَناصِبْ

قال أبو سعيد: يقال قِدى وقِيد وقاد واحد. ويقال: قِيد وقادَ رُمْح، وأنشدَنا الأصمعىّ عن عيسى بنِ عمر:

* وصبرى إذا ما الموتُ كان قِدَى الشِّبرِ[2] *

والمَناصِب[3]: بلد. والمَناصِب: أنصاب الحَرَم.

(١) ورد فى شرح السكرى فى سبب هذه القصيدة ما نصه: «حدّثنا الحلوانىّ قال: حدّثنا أبو سعيد السكرىّ قال: قال أبو عبد الله الجحىّ (عبد الله بن إبراهيم): أقبل الأعلم واسمه حبيب ابن عبد الله وهو أخو صخر الغى الهذلىّ ثم الخشمى وأخوه صخير، ومعه صاحب له حتى أصبحا مدّخلين بجبل يقال له: السطاع، بحَيْرة، بلدة معروفة فى ذات يوم من أيام الصيف شديد الحرّ وهو متأبط قربة لهم فيها ماء، فأيبستهما السموم حتى لم يكادا يبصران من العطش، فقال الأعلم لصاحبه: اشرب من القربة لعلى أرد الماء فأشرب منه وآنظرنى مكانك. وقال أبو عبد الله: فأيبستهما الشمس والسموم، فقال لصاحبه: مكانك لعلى أرد الماء فأشرب منه وبنو عبد بن عدى بن الديل من كنانة على ذلك الماء، وهو ماء الأطواء، فهم فى ظل مستأخرون عن الماء قدر خذفة (أى رمية بحصاة) فأقبل يمشى متنقبا ووضع سيفه وقوسه ونبله دون صاحبه، فلما برز للقوم مشى رويدا مشتملا، فقال بعض القوم من ترون الرجل؟ فقالوا: نراه أحد بنى مدلج بن ضمرة. ثم قالوا الفتى من القوم: الق الفتى فاعرفه، ثم قال بعضهم: إن الرجل آتيكم إذا شرب فدعوه، فأقبل يمشى حتى رمى برأسه فى الحوض، وأدبر عنهم بوجهه، فلما روى أفرغ على رأسه الماء ثم أعاد نقابه، ثم رجع طريقه رويدا، وصرخ القوم بعبد على الماء فقالوا: هل عرفت الرجل الذى صدر؟ قال: لا، قالوا: فهل رأيت وجهه؟ قال: نعم، هو مشقوق الشفة على حين أن كان بينه وبين القوم رمية سهم قاصدة، فقالوا: ذاك الأعلم، فعدوا فى أثره وفيهم رجل يقال له جذيمة، ليس فى القوم مثله عدوا، فأغروه به، فطردوه فأعجزهم، ومرّ على سيفه وقوسه ونبله، فأخذه ثم مرّ بصاحبه فصاح به فضبر معه، (أى عدا معه) فأعجزهم، فقال الأعلم فى تلك العدوة: لما رأيت الخ.

(٢) كذا ورد هذا الشطر فى اللسان (مادة قدى) وصدر البيت.

ولكن إقدامى إذا الخيل أحجمت * وصبرى ... ... الخ

والذى فى الأصل: «وضرب إذا ما الموت كان قدى الستر»؛ وفيه تصحيف فى كلمتين.

(٣) فى شرح السكرى أن المناصب أيضا الأغراض والمرامى. والمعنى عليه أظهر من تفسيره بأنه بلد فيما نرى. كما رواه أيضا المناصب (بضم الميم) وفسره بأنه الرامى يرميك وترميه.

وفَرِيتُ من فَزَعٍ فلا * أَرمِي ولا وَدّعتُ صاحب

وفَريتُ أى بِطِرتُ[1] فلم أودِّع صاحبي الذّى فررتُ عنه ، وتركتُه ، ولم أقدِر على أن أرمِي .

يُغْرون صاحِبَهم بنا * جَهْدا وأُغْرِى غيرَ كاذبْ

أُغْـرى أبا وَهْبٍ لِيُعْـ * ـجِزَهم ومَدّوا بالحَلائبْ

يقول : مَدّوا بالحَلائب فى أَثَرى ؛ ويقال : جاءت حَلائبُ مِثل السُّيول .

والحَلائب[2] : الجماعات .

مَـدَّ المُجَلْجِلِ ذى العَمَا * ءِ اذا يُراحُ مِن الجَنائبْ

المُجلجِل : الّذى له جَلْجَلة ، والجَلْجَلة فى السحاب ، والجَلْجَلة فى الرعد . والمعنى على السحاب . والسَّيل فى المطـر . والعَماء : السّحاب الرقيـق ، ويُراح : تصيبُه الرِّيح . الجَنائب : جماعةُ الجَنوب . والجَلْجَلة : الصوت الصافى .

يُغـرَى جَذيمةُ[3] والرِّدا * ءُ كأنّه بأقَـبَّ قارِبْ

بأقَبَّ ، يعنى حمارا أَقَبَّ البطن . قارِب : يَقْرُب المـاءَ[4] ، أى بحمارٍ من حَمير الوَحْش خَمِيص .

---

(١) بطرت أى تحيرت ودهشت .

(٢) واحدة الحلائب حلبة ، وهو جمع غيرقياسى كافى كتب اللغة . قال السكرى : هومثل نوبة ونوائب .

(٣) جذيمة : الرجل الذى عدا فى أثره ، كما تقدّم .

(٤) يقرب الماء ، أى يطلبه .

خاظٍ كعِـرْق السِّدْرِ يَسْـ * ـبِق غارةَ الخُوصِ النَّجائبْ (١)

الخاظى : الممتلئ . يقول : هو أحمر كأنّه عِرْقُ سِدْر .

عَنَّتْ له سَـفْعاءُ لُكّتْ بالبَضِيع لها آلحبائبْ (٢)*

سَفْعَاء ، يعنى نَعامةً فيها بعض الآنحناء ، وكلّ طويل فيه آنحناء فهو أسفَع . وقوله : لُكّت أى صُكّت به صَكّا (٣) . والحَبائب : طرائقُ من العصَب فيها آللَّحم (٤) والواحدة خَبِيبة . وعَنّتْ له ، أى عَرَضَتْ له .

وخَشِيتُ وَقْعَ ضَريبةٍ * قد جُرِّبتْ كلَّ التجارِبْ

قال أبو سعيد : الضريبة السيف (٥) . والضريبة : المضروب ، قال : يسمَّى به الفاعل ، ويسمَّى به المفعول . قد جُرِّبتْ كلّ التجارب أى قد جُرِّبتْ وجُرِّبتْ وجُرِّبتْ مرارا كلَّ التجارب .

فأكون صَيْدَهمُ بها * وأصير للضُّبْعِ السَّواغِبْ

الضُّبْع : جمع ضَبُع . والسّواغب : الجِياع ، والواحد ساغِب .

جَـزَرًا وللطَّـيرِ المُـرِبَّـ * ـةِ والـذّئابِ وللثّعالبْ

---

(١) غارة الخوص أى دفعتها فى العدو . والخوص : الغائرات العيون من الإبل والخيل (السكرى) .

(٢) كذا ورد هذا اللفظ فى الأصل وشرح أشعار الهذليين للسكرى طبع أوربا ص ٥٦ وهى رواية فى البيت . وفسر السكرى السفعاء بأنها السوداء الوجه فى حمرة ، غير أن الشارح هنا قد فسره برواية أخرى « سقفاء » ، وورد فى شرح السكرى أنه يروى أيضا « صقعاء » وهى البيضاء الرأس .

(٣) عبارة السكرى : لكت أى حمل اللحم على مواضع العصب . (٤) عبارة السكرى ص ٥٦ الحبائب : طرائق اللحم . (٥) يلاحظ أن المراد هنا المعنى الأول للضريبة ، وهو السيف .

المُرِبّة : الثابتة اللازمة، وأنشد[1] :

لَعَمْرُ أبِي الطَّيْرِ المُرِبّةِ غُدْوةً * على خالدٍ لقــد وقعن على لَحْمِ

وتَجُــرُّ مُجْـرِيــةٌ لها * لَحِمى إلى أَجْرٍ حَواشِبْ

مُجْرِية : ذات أَجْرٍ[2] . وحَواشِب : منتفِخات الجنُوب .

سُــودٍ سَحالِيـلٍ كأنّ جُلودَهنّ ثِيابُ راهبْ

قال : يريد أنّ ثياب الرُّهْبان سُود : وسَحاليل : لَيِّنة[3]، فهذه ضِباع ، واحدها سِحْليل[4] ، ولا أعرفه بثَبْت .

آذانُهـنّ إذا احتَضَــرْ * نَ فَريسةً مِثلُ المَذانبْ

المَذانب : المَغارف الّتي يُغرَف بها، والواحد مِذْنَبة .

يَنزِعن جِلْدَ المَرْءِ نَزْ * عَ القَيْنِ أخلاقَ المَذاهبْ

المَذاهب : خِلَّة[5] مُذْهَبة تُجعَل على جَفْن السيف ، فإذا اختُلِعت ونُزِعتْ[6] عن الجَفن أعيد عليه غيرُها .

---

(١) البيت لأبى خراش ، وسيأتى شرحه فى هذا الجزء . (٢) أجر، جمع جرو، معروف .

(٣) لم نجد هذا التفسير فيما راجعناه من كتب اللغة للسحاليل ، والذى ذكره السكرى أن واحد السحاليل سحلال وهى العظام البطون ، يقال : انه لسحلال البطن اذا كان عظيم البطن ، ثم نقل عن الأصمعى أنه لا يعرف السحاليل . (٤) الذى وجدناه فى كتب اللغة أن السحليل الناقة العظيمة الضرع ؛ ولم نجد السحليل بالمعنى الذى ذكره هنا . (٥) كان الأولى أن يقول «خلل» أو «أخلة» بصيغة الجمع لموافقة التفسير للفسر؛ أو لعل ألفا قد سقطت من الناسخ فى قوله «خلة» والأصل أخلة جمع خلة وهى بطائن مذهبة تغشى بها أجفان السيوف تنقش بالذهب وغيره . (٦) ورد فى كلتا النسختين « نزعت » باسقاط واو العطف و إثبات هذه الواو قبل قوله بعد : «أعيد» والصواب نقلها الى هذا الموضع كما أثبتنا إذ هو مقتضى السياق .

حتى اذا انتَصَفَ النهـا * رُ وقلتُ يومٌ حَقَّ دائبْ (١)

يقول : هـذا يـومٌ عَدْوِى إلى اللّيل أدْأَبَه (٢) ؛ ويُروَى : نَصَفَ النهارُ ، وهو الأجـوَد .

رفّعتُ عَيـنى بِالحِـجا * زِ إلى أُنـاسٍ بالمَنـاقِب (٣)

وذكرتُ أهـلى بالعَـرا * ءِ وحاجةَ الشُّعثِ التَّوالِب

التَّوالِب : الجحاش الصِّغار من أولاد الحمير ، وإنّما ضَرَبَ هذا مَثَلا ، وأنشَدَنا :

على بَيْـدانةٍ (٤) أمِّ تَوْلَبٍ *

المُصرِمـين من التِّـلا * دِ اللّاحِين إلى الأقاربْ (٦٠)

المُصرِمين : المُخِفِّين ، وأصـله صاحب صِرْمَة ، والصِّرْمة : القِطعة من الإبل ما بين الخمسِ إلى العشر (٥) .

(١) فى شرح السكرى «ذائب» بالمعجمة ؛ وفسره بأنه الشديد الحرّ . (٢) أدأبه ، أى أدأب الذى يطرده ؛ قال السكرى فى شرح هذه الكلمة : دائب من الدأب ، أى يدأب يومه ، والمعنىّ الرجل الذى طرده ، قال : ويروى : «ويومى حق رائب» من الريبة . (٣) ذكر ياقوت فى المناقب أنه اسم جبل معترض ، ويسمى بذلك لأن فيه ثنايا وطرقا إلى اليمن وإلى اليمامة وإلى أعالى نجد وإلى الطائف ، ففيـه ثلاثة مناقب يقال لإحداها الزلالة ، وللأخرى قبرين ، وللثالثة البيضاء . وقال السكرى فى شرحه : المناقب أماكن . وقال أيضا : الطرق فى الغلظ وبين الجبل مناقب . وروى السكرى هـذا البيت «رفعت عينىّ الحجاز» الخ . ورفعت عينى بالحجاز أى نظرت إليه نظرا بعضه أرفع من بعض كما يستفاد من كتب اللغة فى معنى الترفيع ، يقال : رفع فى عدوه إذا عدا عدوا بعضه أرفع من بعض .

(٤) البيدانة : الأتان ، اسم لها ، وهذا بعض من عجز بيت ، وهو :

ويوما على صلت الجبين مسحج * ويـوما عـلى بيـدانة الخ

اللسان (مادة بيد) . (٥) بقى تفسـير قوله : اللاحين إلى الأقارب ، وقـد شرح ذلك السكرى فقال : اللاحين إلى الأقارب ، إلى من يأتيهم من أقاربهم بشىء يأكلونه . اهـ .

وبجانِبَيْ نَعمانَ[1] قـلـ * ـتُ أَلَنْ يُبَلِّغَنى مآرِبْ

مآربِى، أى ما أريد من حوائجى[2] .

دَلَجى[3] إذا ما اللّيـلُ جَنّ * على المُقَرَّنةِ الحَبـاحِبْ

المقرَّنة: التى دنا بعضُها من بعض من الجبال. والحَباحِب: الصِّغار منها. جَنَّ يقول: أَلْبَس الجبالَ الّتى يدنو بعضُها من بعض؛ وقال ٱبن أحمر:

فصَـدِّق ما أقـولُ بحَبْحَـبِيٍّ[4] * كَفَرْخِ الصَّعْوِ فى العامِ الجَديبِ

يعنى بَكرا صغيرا.

ماشئتَ[5] من رجلٍ اذا * ماٱكتَظَّ من مَحْضٍ ورائبْ

يقول: إذا ٱمتلأ بطنُه حتى يكُظَّه الشِّبَع.

حـتّى اذا فَقَـدَ الصَّبو * حَ يقول عَيشٌ ذو عَقاربْ

ذو عقارب، أى عيشٌ فيه مكروه؛ ويقال للأمر الّذى فيه بعض ما يُكرَه: فيه ذَنَبُ عَقْرَب.

---

(١) ذكر السكرى أن نعمان من بلاد هذيل. (٢) عبارة السكرى: مآرب، حوائج، بدون إضافة إلى ياء المتكلم فى كلا اللفظين. (٣) دلجى: فاعل لقوله فيما سبق «يبلغنى».

(٤) الحبحبىّ: الصغير الجسم. والصعو: صغار العصافير. (٥) ورد فى شرح السكرى قبل هذا البيت بيت آخر لم يرد هنا، وهو:

والحنطئ الحنطىّ يمـ * ـثج بالعظيمة والرغائب

والاتصال بين هذا البيت وبين ما بعده قوى ظاهر. وقال السكرى فى شرحه ما نصه: الحنطئ القصير. والحنطىّ الذى يأكل الحنطة ويسمن عليها. يمثج: يخلط. ويمثج، يطعم. يقول: هو يكرم ويطعم الرغائب، واحدتها رغيبة، وهى السعة فى العيش من كل ضرب أراد. ويروى «والحنطئ المرّيح يمـ * ـجد» قال: الحنطئ يأكل الحنطة. ومرّيح: من المرح. أبو نصر، الحنطئ: المنتفخ. قال: ولم يعرف الأصمعىّ البيت اهـ.

* * *

(وقال يذكر فرّته الّتى كان فَرَّها)

كرهتُ جَذيمةَ العَبْدىَّ لمّا * رأيتُ المَرءَ يَجْهَد غيرَ آلى (١)

غير آلٍ، يقول: لا يَدَعُ مِن الجُهْدِ شيئا.

فلا وأبيكِ لا ينجو نَجائى * غداةَ لقيتُهم بعضُ الرجالِ

هواءٌ مِثْلُ بَعْلِكِ مستميتٌ * على ما فى إعائِكِ كالخيالِ (٢)

قوله: هواء، أى نَخِيبُ القلب. قوله: مستميت، يقول: يستميت. على ما فى وِعائك، لايُخرِجه ولا يَطعَمُه له خَيالٌ ومَنظَر، ليس بشىء. قال أبوسعيد: ويقولون: إعاؤه وإسادُه.

يدمّى وجهَ حَنَّتِه إذا ما * تقول تَلَفَّتَنّ إلى العِيالِ

قال: ويقال لامرأة الرجل حَنَّتُهُ وطَلَّتُه وحَوْبَتُهُ ورَبَضُه وعِرْسُه. ويقال: هل آتخذت رَبَضًا؟ ورَبَضُ الرّجلِ: أهلُه.

ويَحسِب نفسَه مَلِكا إذا ما * تَوسَّدَ ظَبْيةَ الأَقِطِ الجُلالِ (٣)

كأنَّ مُلاءتَىَّ على هِزَفٍّ * يَعُنُّ (٤) مع العشيّة للرِّئالِ

---

(١) قال السكرى فى شرح هذا البيت: جذيمة الرجل الذى عدا فى أثره، قد كرهه لأنه كان فارسا.

(٢) فسر السكرى الخيال فى هذا البيت بأنه شىء يصنع للذئب أن يقرب الغنم.

(٣) الظبية: جراب صغير؛ وقيل إنه يتخذ من جلد الظبية. والأقط: شىء يتخذ من اللبن المخيض يطبخ ثم يترك حتى يمصل.

(٤) يعن بضم العين: لغة هذيل. وغيرهم يقول: يعن بكسرها قاله السكرى. وروى فى اللسان «على شجف» مكان قوله: «على هزف».

يقول : كأنّ ملاءتَىَّ على ظَلِيم من سرعتى ، يَعُنّ : يَعترِض ، ويقال : اِعتَنَّ لى وعَنَّ لى يَعُنُّ عَنِينا . والزِّئال : فِراخ النَّعام ، والواحد زَأْل . قال : والهِزَف والهِجَف من الظَّلْمان : الجافى .

على حَتِّ البُرايةِ زَمْخَرِىٍّ * واعِدِ ظَلَّ فى شَرْيٍ طِوالِ (١)

على حَتّ البُرَاية ، أى سريع حين لايَبقى منه إلّا بُراية (٢) ؛ ويقال للناقة : إنها لذات بُراية إذا كانت تُركَب بعد نُحولها . وقوله : زَمْخَرِىّ ، الزَّمْخَرِىّ (٣) الأجوف . والسّواعِد : مواضعُ المُخّ من عظام الظَّليم . والظَّليم لا مُخَّ فيه . يقول : هو أجوَفُ قَصَبِ الجَناح (٤) . والسواعد أيضا : عروقُ الضَّرْع التى تَدِرّ . والسواعد أيضا : مجارِى عيون البئر .

كأنّ جَناحَه خَفَقانُ رِيحٍ * يَمانِيَةٍ بَرَيْطٍ غيرِ بالى .

يقول : كأنّ جَناحَيْه مِمّا يَخفِق بهما رَيْط تَضْرِبه ريحُ الجَنوب ، غيرُ بالى أى جديد لم يتمزّق .

---

(١) الشرى : شجر الحنظل ، وقيل : شجر تتخذ منه القسىّ . ووصفه بالطول لأنهن إذا كن طوالا سترن الظليم فزاد استيحاشه ، ولو كن قصارا لسرح بصره وطابت نفسه قاله فى اللسان .

(٢) عبارة اللسان (مادة حت) الحت السريع وأنشد هذا البيت ، ثم قال : وإنما أراد حتا عند البراية أى سريع عند ما يبريه من السفر ؛ وقيل : أراد حت البرى ، فوضع الاسم موضع المصدر . ثم ذكر قولا آخر فى معنى حت البراية وهو أنه منحت الريش لما ينفض عنه عفاءه من الربيع ، ووضع المصدر الذى هو الحت موضع الصفة الذى هو المنحت .

(٣) قيل فى تفسير الزمخرى أيضا إنه الغليظ الطويل .

(٤) الذى وجدناه فيما بين أيدينا من الكتب أنه يريد وصفه بأنه أجوف العظام مطلقا لا قصب الجناح خاصة .

بَذَلْتُ لهم بذى شَوْطانَ[1] شَدِّى * ولَم أَبْـذُل غَداتئذٍ قِتـالى

ذو شَوْطان : مكان . يقول : بذلتُ لهم عَدْوِى ولم أبذُلْ قِتالى .

وأَحسِب عُرْفُطَ الزَّوْراءِ يُودى * علىَّ بوَشْـكِ رَجْـعٍ واسـتِلالِ

يقول : كأنّ هذا الموضع[2] يُعينُ علىّ من فَرَقِى[3] . واستِلال ، أى كأنه يَسْتَلُّ علىّ السيفَ لِمـا دخلنى من الفـزع . والوَشْـك : العَجَلة . ويقال : آدِنِى على ذاك أى أعنِّى عليه . قال : وأهل الحجاز يقولون : قد استأدَيتُ الأميرَ أى استعنتُه .

* * *

(وقـال أيضـا)

أَعَبْـدُ اللهِ يَنْذُر يا لَسَـعْدٍ * دَمِى إن كان يَصْدُق ما يقولُ

أى أنه كاذب لا يقدر على ذلك .

متى ما تَلقَنى ومعى سـلاحى * تُلاقِ الموتَ ليس له عَديل

يقول : هو ، تُلاقى الموتَ نفسَه ، ليس يَعدِلُه شىء .

---

(١) فى رواية « بذى وسطان » (ياقوت والسكرى) .

(٢) صواب العبارة : « كان عرفط هذا الموضع » كما يستفاد ذلك من كلام السكرى ، فقد ورد فيه ما نصه : يقول : كلما طلعت عرفطة أحسبها إنسانا يعين علىّ من الفرق . وقال فى موضع آخر ، يقول : كلما مررت بشجرة ظننتها تعين علىّ . الخ والذى وجدناه عدة مواضع يسمى كل منها الزوراء . والعرفط : من شجر العضاه ، وله صمغ كريه الرائحة ، وهو يفرش على الأرض لا يذهب فى السماء ، وله ورقة عريضة وشوكة حديدة حجناء ، وتصنع من لحائه الأرشية التى يستقى بها الخ .

(٣) فى الأصل : « فوق » ؛ وهو تحريف

(٦١) تُشَايِعُ وَسْطَ ذَوْدِكَ مُقْبِئَنًّا (١) * لِتُحسَبَ سيِّدا ضَبُعًا تَبُولُ

المشايعة : دعاء الإبل، وهو الشِّياع، وأنشد لحسّان بن ثابت :

طَوَى أَبرَقَ العَزّافِ يَرعُدُ مَتْنُه (٢) * حَنِينَ المَتَالى خَلفَ ظَهرِ المُشايِعِ

وهو دَعاء الإبل . والمُقْبِئّ : المجتمِع (٣) . والذَّوْد : ما بين الثلاثة إلى العَشَرة من الإبل .

عَشَنَّزَةٌ جَواعِرُها ثَمانٍ (٤) * فُوَيقَ زِماعِها وَشْمٌ جُعُولُ

العَشَنَّزة : الغليظة . وقوله : جواعرُها ثمانٍ ، يقول : إنّ للضَّبُع فى دُبُرها (٥) خُروقا عِدةً فُوَيقَ زِماعها ، والزِّماع : جمع زَمَعَة ، والزَّمَعة : شَعَرات خَلْفَ ظِلْف الشاة ، فضربه مَثَلا ، وهى شَعَرات مجتمعة مِثلُ الزيتونة . وَشْم (٦) : خطوط .

---

(١) فى رواية «فشايع» . وفى رواية « مستقنا » مكان « مقبئنا » من القن بكسر القاف ، وهو الذى يقيم مع غنمه يشرب ألبانها و يكون معها حيث ذهبت . ويريد بقوله «ضبعا» نداءه أى ياضبعا فهو منصوب على النداء . قاله السكرى فى شرحه ص ٦٣ طبع أوربا و ورد فيه أيضا وفى اللسان « مادّة قنن » وفى هامش الأصل «تنول» بالنون وفسره فى الأصل بقوله : «أى تحرك استها» . وفسره السكرى فقال : هى التى إذا مشت تحرك رأسها . وذكر الأزهرى فى تفسير قوله « مستقنا » ضبعا الخ أى مستخدما امرأة كأنها ضبع « اللسان مادّة قنن » وذكر السكرى فى معنى هذا البيت أنه يقول : انك ذو يسر ومال .

(٢) فى ديوان حسان « نحو صوت المشايع » وأبرق العزاف : موضع بالمدينة . والمتالى : التى تتلوها أولادها . يصف برقا . (٣) فى شرح السكرى : المقبئن المنتصب . وفى رواية « مقنئن » أى منتصب أيضا ؛ قاله فى اللسان وفى شرح السكرى . (٤) زاد السكرى « المسنة » أيضا .

(٥) قال فى اللسان فى تفسير قوله : « جواعرها ثمان » ان لها جاعرتين فجعل لكل جاعرة أربعة غضون ، وسمى كل غضن منها جاعرة باسم ما هى فيه . (٦) روى « خدم » بالتحريك مكان « وشم » والخدمة مثل الخلخال ، وهو لون يخالف سائر لون رجلها قاله السكرى ص ٦٤ وفى السكرى أيضا « رسم » بضم أوله وفتح ثانيه ؛ وما هنا هو ما ورد فى اللسان . ولم نجد الرسم فى مادّة رسم بمعنى النقط أو الخطوط فيما راجعناه من كتب اللغة ؛ وقد انفرد بذلك السكرى فى شرحه نقلا عن الجمحى .

تراها الضُّبْعُ أعظمَهنّ رأسا * جُراهِمةٌ لها حِرَةٌ وَثِيلُ[1]

الجُراهِمة : العظيمة الرأس[2]؛ ويُروَى حُراهِمة بالحاء[3] . وحِرَة يعنى حِرًا ، يريد أنّها خُنثَى[4] .

وإنّ السيّد المعلومَ منّا * يجود بما يَضَنّ به البخيلُ

السيّد المعلوم ، هو الّذى يجود ويعطِى .

وإنّ سِيادة الأقوام فاعلمْ[5] * لها صَعْداءُ مَطلَعُها طويلُ

مَطلَعُها[6] : مكانُها لأنّها تَطلُع منه ، شديدُ التصعّد . وفى الحديث أنّ عليّا قال : هذا بشيرٌ قد طلع اليَمَن . وقوله : « صَعْداء » يريد موضعا شديدَ التصعُّد .

---

(١) الثيل : جراب قضيب البعير . وقال السكرى فى شرح قوله . لها حرة وثيل ، يقال إنها خنثى .

(٢) فى اللسان : الضخمة الثقيلة . وقال السكرى : الجراهمة المغتلمة .

(٣) وبالعين المهملة أيضا اللسان مادة (عرهم) .

(٤) فى الأصل « أنثى » وهوتحريف صوابه ما اثبتنا كما يقتضيه معنى قوله : « لها حرة وثيل » . وانظر اللسان مادّة « جرهم » . وقد نقلنا عبارة السكرى الدالة على هذا أيضا فيما سبق .

(٥) كذا ضبط هـذا اللفظ فى اللسان (مادة صـعد) بفتح الصاد وسكون العين ، وفسره فقال : أكمة ذات صـعداء : يشتدّ صعودها على الراقى . وضبط فى الأصل وفى شرح السكرى بضم الصاد وفتح العين ؛ وروى هذا البيت فى اللسان « وإن سياسة » الخ .

(٦) عبارة السكرى « مطلعها : الإشراف على أعلاها » .

وقال أبو كبير (١) ــ واسمه عامر بن الحُلَيْس ــ

أحد بنى سعد بن هُذَيل ثم أحد بنى جُرَيْب

أزهيرَ هل عن شيْبةٍ من مَعْدِلِ * أم لا سبيلَ إلى الشَّباب الأوّل

قوله : أزهيرُ ، قال أبو سعيد : يريد زُهَيْرة . وقوله : هل عن شَيْبة من مَعْدِل ، يقول : هل عن شَيْبةٍ من مَصْرِف ، أم لا سبيلَ إلى شَبابى الّذى مضى .

(١) كان السبب فى هذه القصيدة أن أبا كبير تزوّج أم تأبط شرا ، وكان غلاما صغيرا ، فلما رآه يكثر الدخول على أمه تنكر له ، وعرف ذلك أبو كبير فى وجهه الى أن ترعرع الغلام ، فقال أبو كبير لأمه : ويحك ، قد والله رابنى أمر هذا الغلام ، ولا آمنه ، فلا أقربك . قالت : فاحتل عليه حتى تقتله ، فقال له ذات يوم : هل لك أن تغزو؟ فقال : ذاك من أمرى . قال : فامض بنا ؛ فخرجا غازيين ولا زاد معهما ، فسارا ليلتهما ويومهما من الغد حتى ظن أبو كبير أن الغلام قد جاع ، فلما أمسيا قصد به أبو كبير قوما كانوا له أعداء ، فلما رأيا نارهم من بعد قال له أبو كبير : ويحك قد جعنا ، فلو ذهبت إلى تلك النار فالتمست منها لنا شيئا ؛ فمضى تأبط شرا فوجد على النار رجلين من ألص من يكون من العرب ، وإنما أرسله إليهما أبو كبير ليقتلاه ، فلما رأياه قد غشى نارهما وثبا عليه ، فرمى أحدهما وكرّ على الآخر فرماه ، فقتلهما ، ثم جاء الى نارهما فأخذ الخبز منها ، فجاء به الى أبى كبير ، فقال : كل لا أشبع الله بطنك ، ولم يأكل هو ، فقال : ويحك ، أخبرنى قصتك ، فأخبره ، فازداد خوفا منه ، ثم مضيا فى ليلتهما فأصابا إبلا ؛ وكان يقول أبو كبير ثلاث ليال : اختر أى نصفى الليل شئت تحرس فيه وأنام وتنام النصف الآخر . فقال : ذلك إليك ، اختر أيهما شئت ، فكان أبو كبير ينام الى نصف الليل ويحرسه تأبط شرا ، فاذا نام تأبط شرا ، نام أبو كبير أيضا لا يحرس شيئا ، حتى استوفى الثلاث ، فلما كان فى الليلة الرابعة ظن أن النعاس قد غلب على الغلام فنام أوّل الليل الى نصفه ، وحرسه تأبط شرا ، فلما نام الغلام قال أبو كبير : الآن يستثقل نوما وتمكننى منه الفرصة ، فلما ظن أنه قد استثقل أخذ حصاة فحذف بها ، فقام الغلام كأنه كعب فقال : ما هذه الوجبة؟ قال : لا أدرى والله ، صوت سمعته فى عرض الإبل ؛ فقام فمس وطاف فلم ير شيئا ، فعاد فنام ، فلما ظن أنه استثقل أخذ حصية صغيرة فحذف بها ، فقام كقيامه الأوّل ، فقال : ما هذا الذى أسمع ؟ قال : والله ما أدرى ، لعل بعض الإبل تحرّك ، فقام وطاف فلم ير شيئا ، فعاد فنام ، فأخذ حصاة أصغر من تلك ، فرمى بها ، فوثب فطاف ورجع إليه ، فقال : ياهذا إنى أنكرت أمرك ، والله لئن عدت أسمع شيئا من هذا لأقتلنك . قال أبو كبير : فبت والله أحرسه خوفا أن يتحرك شىء من الإبل فيقتلنى ، فلما رجعا إلى حيهما قال أبو كبير : إن أم هذا الغلام لا أقربها أبدا وقال هذه القصيدة اه ملخصا من (خزانة الأدب ج ٣ ص ٤٦٧ طبع بولاق) وزعم بعض الرواة أنها لتأبط شرا .

أم لا سبيلَ إلى الشّبابِ، وذِكرُه * أشهَى إليّ من الرَّحيق السَّلْسَل

قال ابن دُرَيْد : وذِكرُه وذِكرِه بالضم والكسر . « الرحيق : اسمُ الخمر ، والرَّحيق : اسمٌ يقع على الخمر »[1] . والسَّلْسَل : السهل فى الحَلْق السَّلِس .

ذهب الشبابُ وفات منّى مامضىَ * ونضا زُهَيرٌ كريهتى وتبطّلى

نَضا : انسَلخ . وكريهتُه : شِدّته . ورجل ذو كريهة ، أى شِدّة . وسيف ذو كريهة أى ماضٍ على الضرائب الشِّداد .

وصَحَوتُ عن ذكر الغوانى وانتهَى * عُمُرِى وأنكرتُ الغَداةَ تقتّلِى

وانتهى عمرى ، يقول : بلغ عُمُرِى نهايتَه . تقتّلى ، أى تكسّرى وتغنّجى .

أزهيرُ إن يَشِب القَذالُ فإنّنى * رُبَّ هَيْضَلٍ مَرِسٍ لَفَفْتُ بهَيْضَلِ

ويُروَى : بِلَحِبٍ . يقول : يا زُهَيْرة ، إنْ يَشِبِ القَذالُ وهو ما بين الأُذُنين والقفا . والهَيْضَل والهَيْضَلة واحد ، وهم الجماعة من الناس يُغزَى بهم . مَرِس : ذو مَراسة[2] وشدّة :

فلَفَفْتُ بينهم لغيرِ هَوادةٍ * إلّا لسَفْكٍ للدِّماء محلَّلِ

لَفَفْتُ بينهم فى الحرب : كنت رئيسا عليهم .

حتى رأيتُ دماءَهمْ تغشاهمُ * ويُفَلّ سَيفٌ بينهمْ[3] لم يُسْلَل

---

(١) لا يخفى ما فى هاتين العبارتين من التكرار .

(٢) أراد بالمراسة هنا شدّة المعالجة فى الحرب .

(٣) ويفل سيف الخ ، يريد أن سيوف أعدائه تفلّ وهى فى أغمادها قبل أن تسل خوفا ورعبا .

ويُروَى : ويُفَلّ سيفٌ ، ويُغَلّ[1] ، تَغْشاهم ، يقول : حتى رأيتُ دماءَهم تسيل عليهم .

أزهيرُ إن يُصبِحْ أبوكِ مقصّرا * طِفلا يَنوءُ إذا مَشَى للكَلْكَلِ

يقول : صار كأنّه طِفْل من الصِّبْيان لِكِبَره وسِنِّه . والكَلْكَل : الصَّدْر وجَمْعُه كَلاكِل .

يَهدى العَمودُ له الطريقَ إذا همُ * ظَعَنوا ويَعْمِدُ للطّريق الأَسْهَلِ

العَمود : العصا التى يتوكّأ عليها . والأسهَل : الألين . وظَعَنوا : شَخَصوا .

فلقد جمعتُ من الصّحابِ سَرِيّةً * خُذْبا لِداتٍ غيرَ وَخْشٍ سُخَّلِ

الأخذب : الأهوَج . خُذْبا ، وهم الّذين يركبون رءوسَهم لا يردّهم شىء . والسُّخَّل : الضِّعاف ، وإذا ضعف حَمْل النخلة قيل : قد سَخَّلَتْ ، قال أبو سعيد : ولا أدرى ما واحد السُّخَّل . ويقال : نخل سُخَّل إذا كان قليلَ الحَمْل . ولِداتٍ : قَرُب بعضهم من بعضٍ فى السنّ . والوَخْش : النّذْل من كلّ شىء[2] ؛ ويقال وَخْشُ المَتاع .

سُجَراءَ نفسى غيرَ جمعِ أُشابَةٍ * حُشُدًا ولا هُلْكِ المَفارِشِ عُزَّلِ[3]

---

(١) يغل سيف بالغين ، من الغل بضم الغين وهو شدة العطش ، وذلك لأن السيف إذا كان فى غمده لم يسل ، فكأنه عطش إلى الدماء .

(٢) قوله : « من كل شىء » كان مقتضى هذا التعميم أن يقول « الرذل » بالراء ، لا النذل بالنون ، إذ النذالة خاصة بالناس ، والرذالة يوصف بها الناس وغيرهم ، كما يستفاد من كتب اللغة .

(٣) حشدا أى لا يدعون عند أنفسهم شيئا من الجهد والنصرة والمال ؛ ويقال للواحد حشد بفتح أوله وكسر ثانيه ، وحاشد . والعزل بالتشديد : الذين لا سلاح معهم ، فهم يعتزلون الحرب .

سُجَراء نفسي، قالوا سَجير الرجل صفيُّه وخاصّتُه، وأنشد أبو سعيد :

* وأنت صَفِيُّ نفسه وسَجِيرُها (١) *

«والواحد سَجِير» (٢) . وقوله : ولا هُلْكِ المَفارِش، ليس أمّهاتُهم أمّهات سوء . والهَلوك، هى الّتى تَتساقَط على زَوْجها وتَغَنَّج .

لا يُجْفِلون عن المُضاف ولو رأَوا * أُولَى الوَعاوِع كالغَطاطِ المقبِلِ

لا يُجْفِلون : لا يَنْكشفون . والمُضاف : المُلْجأ . وقوله : أولَى الوَعاوِع أى أوّل من يُغيث (٣) من المقاتِلة . يقول : إذا رأَوْا أعداءهم يَحملون عليهم كما يبدو الغَطاط (٤) لم يُجْفِلوا عن ثغرهم وقاتَلوا عنه . والوَعاوِع : جمع وَعْوَعة (٥) .

يتعطّفون على البطىء تَعطُّفَ الـ * ـعُوذِ المَطافِلِ فى مُناخِ المَعقِلِ

العُوذ : جمع عائذ، وهى الّتى معها ولد صغير . قال : والمَطافِل اللّاتى معهنّ أطفال لهنّ (أولاد صغار) (٦) . والمَعقِل : الحِرْز الذى يأوون إليه فيكون لهم حِرْزا . فيقول : هؤلاء القومُ يتعطّفون على جَرحاهم وقَتلاهم كما تتعطّف العُوذ .

(١) هذا عجز بيت من قصيدة لخالد بن زهير يخاطب بها أباذؤيب ، وصدره :

تنقذتها من عبد وهب بن جابر * وأنت صفى ... ... الخ

وفى رواية * وأنت صفى النفس منه وخيرها *

(٢) يلاحظ أن معنى هذه العبارة التى بين هاتين العلامتين يستفاد مما سبق .

(٣) فى الأصل : « يعيث » بالعين المهملة ؛ وهو تحريف . والتصويب عن كتب اللغة .

(٤) قد سبق التعريف بالغطاط فى الحاشية رقم ١ من صفحة ٢٥ عند قول المتنخل :

وماء قد وردت أميم طام * على أرجائه زجل الغطاط

فانظره ثم .

(٥) صوابه جمع «وعواع» إذ لم نجد الوعوعة إلا بمعنى صوت الذئب والكلب . والوعاوع فى البيت أصله وعاويع فحذف الياء للضرورة قاله ابن سيده اللسان والقاموس مادة (وعع) .

(٦) فى الأصل «وهن» ؛ وهو تحريف صوابه ما أثبتنا .

ولقد سَرَيتُ على الظَّلام بمِغْشَمٍ * جَلْدٍ من الفِتْيانِ غيرِ مُهَبَّلِ (١)

المِغْشَم : الذى يَغْشِم الناسَ ويَظلمُهم ولا يتخاجأُ (٢) عن شىء . والمهبَّل : الكثير اللحم (٣) .

(٦٢) ممّا (٤) حَمَلْن به وهنّ عَواقِدٌ * حُبُكَ الثّيابِ فشَبَّ غيرَ مثقَّلِ (٥)

ويُروَى «حُبُكَ النِّطاق» ، يقول : حَملتْ به أمّه وهى فَزِعة ، وكانوا يقولون : إذا حَملت المرأةُ وهى فَزِعة فجاءت بغلام جاءت به لا يطاق .

قال أبو سعيد : وكانت العرب تقول : من حَملتْ به أمُّه وهى فَزِعةٌ جاء مفزِّعا فقال : «حملت به» وقد تَحزّمتْ للهَرَب فجاء هكذا . والحُبُك : كلُّ ما حُزِم به شىء فهو حِباك .

حَمَلَت به فى ليلةٍ مَزْءودةٍ * كَرْها وعَقْدُ نِطاقِها لَم يُحلَلِ

كان أبو عبيدة يَنصِب مزءودة ، والأصمعىّ يجرّها ، يجعل الزُّؤْدَ لِلّيلة . ومزءودة : فَزِعة . يقول : أكرِهتْ فلم تَحُلَّ نِطاقَها ، قال الأصمعىّ : وحدّثنى عيسى بنُ عمرَ قال : أنشدتُ هذا البيتَ خيرَ بنَ حبيبٍ فقال : قاتله الله ، يَغْشِمُها (٦) قبل أن تَحُلَّ نِطاقَها .

فأتت به حُوشَ الجَنانِ مبطَّنا * سُهُدا اذا ما نام لَيْلُ الهَوْجَلِ

---

(١) فى رواية « غير مثقل » . (٢) ولا يتخاجأ عن شىء ، أى لا يتباطأ .

(٣) زيد فى كتب اللغة (المتورم الوجه) . (٤) مما ، أى هو من الحمل الذى حملن به الخ . وفى رواية «ممن» انظر خزانة الأدب ج ٣ ص ٤٦٦ (٥) فى رواية « غير مهبل » .

(٦) يغشمها : يغصبها .

حُوش الفؤاد، يقول : فؤادُه وَحْشِىّ[1]. مبطَّن : خَميصُ البَطْنِ، ورجل مِبْطان اذا كان [غِيرَ][2] خَميص البطن. وقوله : سُهُدا، يقول: لا ينام الليلَ كلَّه، هو يَقْظانُ. والهَوْجَل : الثقيل؛ ويقال : فَلاةٌ هَوْجَل اذا لم يكن يُهتدَى فيها، إذا لم يكن فيها عَلَم.

ومبرَّأً من كلِّ غُبَّرِ حَيْضَةٍ * وفَسادِ مُرضِعةٍ وداءٍ مُغْيِلِ

الغُبَّر : البقيّة. وقوله : وفسادِ مرضِعة، يقول : لم تَحمِل عليه فتسقيه الغَيْل وليس به داءٌ شديد قد أَعضَل[3]. والحَيْضة : المرّة من الحَيض. قال : وسمعتُ أبا عمرو بنَ العَلاء يقولها : الحَيْضُ غِذاء الصبيّ.

فاذا طَرَحتَ له الحَصاةَ رأيتَه * يَنْزُو لوَقْعَتِها طُمورَ الأَخْيَلِ

قال : يريد أنه حديد القلب لا يَستثقِل فى نومه. والأَخْيَل : طائر أخضرُ يُتشاءم به. طُمُور : نَزْو.

ما إنْ يَمَسُّ الأرضَ إلّا مَنكِبٌ * منه وحَرْفُ الساقِ طَىَّ المِحْمَلِ

يقول : إذا اضطجع لم يَمَسَّ الأرضَ إلّا مَنكِبُه وحرفُ ساقِه لأنّه خميص البطن، فلا يصيب بطنُه الأرضَ، والمِحمَل : مِحمَل السَّيف.

---

(١) فى اللسان : حوش الفؤاد حديده.

(٢) لم ترد هذه الكلمة التى بين مربعين فى الأصل. والصواب زيادتها. فقد ورد فى كتب اللغة أن المبطان هو الضخم البطن من كثرة الأكل.

(٣) يلاحظ أن قوله : « قد أعضل » تفسير لرواية أخرى فى البيت، وهى « وداء معضل » مكان « مغيل » وكان الأولى للشارح تفسير ما ورد فى البيت هنا. والمغيل بضم الميم وكسر الياء من الغيل، وهو أن تغشى المرأة وهى ترضع، فذلك اللبن الغيل، يقال أغالت المرأة ولدها وأغيلته بفتح الياء فهى مغيل بكسر الغين ومغيل بسكونها وكسر الياء إذا أرضعته على حبل. انظر كتب اللغة.

واذا رَميتَ به الفِجاجَ رأيتَــه * يَنْضُو مَخارِمَها هُـوىَّ الأَجْدَلِ

الفجاج : الطُّرُق ، والواحد فَجٌّ . ويَنْضُو : يَقطَع ويَجوز . والمَخارم : أُنوف الجبال ، والواحد منها مَخْرِم[1] . والأجدل : الصَّقْر .

واذا نَظَـرْتَ إلى أَسِرّةِ وَجْهِـه * بَرقتْ كبَرْقِ العَـارِضِ المتهلِّلِ

أَسِرَّتُه : طرائقه . والعارض ، هو الّذى يجىء مُعارِضا فى السماء . والمتهلِّل : المُمْطِـر .

واذا يَهُبُّ من المنـام رأيتَــه * كرُتُوب كَعْبِ السّاق ليس بزُمَّلِ

يقول : تراه منتصبا كانتصاب الكَعْب . والرُّتُوب : الانتصاب . والزُّمَّل : الضعيف . ويقال : رجل زُمَّل وزُمَّيْل وزُمّال وزُمَّيْلة . يقول : يَنتصب اذا قام من منامه كما يقوم الكَعْب اذا رَتَب .

صَعب الكَريهة لا يُرامُ جَنـابُه * ماضى العزيمةِ كالحُسام المِقْصَلِ

قال : يقال رجل ذو كريهة اذا كان له صبرٌ على البلاء . وقوله : ماضى العزيمة ، يقول : عزيمتُه ماضية ، اذا آعتزم على أمرٍ قَضاه . والمِقْصَل : القاطع .

يَحمِى الصِّحابَ اذا تكون عظيمةٌ * واذا هم نَزَلُوا فمأوَى العُيَّـلِ

قال : يكون حامِيةَ أصحابِه اذا وقعوا فى عظيمة . واذا صاروا فى منازلهم فبيتُه مأوَى الفقراء . والعُيَّل : جمع عائل .

---

(١) وقيل : المخرم الثنية بين الجبلين .

ولقد شهدتُ الحيَّ بعد رُقادِهمْ * تُفْلَى جَماجِمُهمْ بكلّ مقلَّلِ

بعد رُقادهم ، قال : كأنّهم بُيِّتوا . وتُفْلَى : تُعْلَى . بكلّ مقلَّل بكلّ سيف جُعلتْ له قُلّة ، وهي القَبيعة(١) ، وكذا الرواية مقَلَّل . ويُروَى «بكلّ مؤلَّل» وهو المحدَّد المرقَّق . ويُروَى بكلّ منخَّل أى متنخَّل ، هذا عن ابن دُرَيد(٢) .

حتّى رأيتُهمُ كأنّ سحابةً * صابتْ عليهمْ وَدْقُها لَمْ يُشْمَلِ

صابت تَصُوب تَحدر كما يحدر المطر . وقوله : لَمْ يُشمَل أى لم تُصبْه الرِّيح الشَّمال ، وذاك أن الشَّمال إذا أصابته تَقشَع .

نَضَعُ السّيوفَ على طَوائفَ منهمُ * فنقيمُ منهمْ مَيْلَ ما لَمْ يُعْدَلِ

الطوائف : النواحى ، الأيدى والأرجل والرءوس . وقوله : ميلَ ما لَمْ يُعدَل قال : مَيْلُه فضلُه وزيادتُه . وإنما يريد أنّ هؤلاء القومَ كانوا غَزَوْهم فقتلوهم فكانَ ذلك المَيلُ مَيْلا على هؤلاء القوم المقتولين ثم غَزَوْهم بعدُ فقتلوهم ، فكان قتلهم لهم قياما للمَيْل ، وهو مِثلُ قولِ ابنِ الزِّبَعْرَى :

* وأَقَمْنَا مَيْلَ بَدْرٍ فاعتَدَلْ *

يقولها فى يومِ أُحُد . يقول : اِعتدَلَ يومُ بَدْر إذ قَتلْنا مثلَهم يومَ أُحُد . ويُروَى :

تقعُ السيوفُ على طوائفَ منهمُ * فيُقام منهم مَيْلُ مالم يُعْدَلِ

(١) قبيعة السيف ما كان على رأس قائمه ، وهى التى يدخل القائم فيها ، وربما اتخذت من فضة . وفى الأصل : « مفال » فى البيت و « فلة » بالفاء فى الشارح ؛ وهو تصحيف إذ لم نجد الفلة بهذا المعنى فيما بين أيدينا من كتب اللغة .

(٢) ورد هاتان الكلمتان اللتان تحت هذا الرقم بالحاء المهملة فى الأصل ؛ ولم نجد فيما راجعناه من كتب اللغة نحله ولا تنحله بتشديد الحاء المهملة ، من النحول ؛ والصواب ما أثبتنا . «والمنخل والمتنخل» بالخاء المعجمة مشدّدة أى المتق المنخير المصفى .

متكوِّرين على المَعارِى بينهمْ * ضَرْبٌ كتَعْطاط المَزادِ الأَنْجَلِ

متكوِّرين ، أى بعضُهم على بعض، على المَعارِى ، وهى السَّوْءات (١) . يقول : سقطوا عليها حين ضُرِبوا . والأَنْجَل : الواسع ، مِثل طَعْنة نَجْلاء أى واسعة .

نَغْدو فنَتْرُكُ فى المَزاحِف من ثَوَى * ونُمِرُّ فى العَرَقاتِ من لم يُقْتَلِ

ابن دُرَيد «من لم نَقْتُل» . نُمِرّ، يقول : نُوثِق . والعَرَقة : حبلٌ مضفور مِثلُ ضَفْر النَّسْعة . ويقال : السَّفيف (٢) (الزَّنْبيل)، الواحد منه عَرَقة .

ولقد رَبَأْتُ إذا الرجالُ تَواكَلوا * حَمَّ الظَّهيرة فى اليَفاعِ الأَطْوَلِ

رَبَأْتُ، يقول : كنتُ ربيئةً لهم . وحَمُّ الظَّهيرة : مُعْظَمُها .

فى رأسِ مُشرِفةِ القَذالِ كأنّما * أَطْرُ السَّحاب (٣) بها بَياضُ المِجدَلِ

قال : إنما هذا مَثَل . يقول : لها عُنُق مُشْرِف ، وإنما يَعنِى هَضْبة والمِجْدَل : القَصْر، والمَجادِل للجَمْع .

وعَلَوْتُ مُرْتَبِئا على مَرْهوبةٍ * حَصّاءَ ليس رقيبُها فى مَثْمِلِ

---

(١) ورد فى اللسان (مادة عرى) فى تفسير المعارى أنها مبادى العظام حيث ترى من اللحم ؛ وقيل هى الوجه واليدان والرجلان ؛ وأنشد هذا البيت . وتعطاط : من العط ، وهو الشق .

(٢) ويقال : السفيف ، أى ويقال فى معنى العرق إنه السفيف أى الزنبيل ، كما ورد فى كتب اللغة فى بعض الأقوال ؛ ففى كلام الشارح حذف إذ لم يذكر العرق بدون ها، .

(٣) أطر السحاب ، أى أطاوره ، فهو مصدر بمعنى المفعول . والأطر : الاعوجاج ، يريد ما تعطف من السحاب على هذه الهضبة .

مَرْهُوبة : يُرْهَب أن يُرْقَى فيها . حَصّاء : ليس فيها نبات . وقوله : ليس رقيبُها فى مَثْمِل، أى ليس رقيبُها فى حِفْظٍ[1] ، مرتبئا أى كنتُ رَبِيئةَ القَوْمِ .

عَيْطاءَ مُعْنِقَةٍ يكون أنيسها * وُرْق الحَمَامِ جَمِيمُها لَمْ يُؤْكَلِ (٦٣)

العَيْطاء : الطويلة العُنُق . والمُعْنِقة : الطويلة . وقوله : جَمِيمُها لم يؤكل يقول : لا يَرْقَى فيها راقٍ ولا راعٍ ولا أحدٌ فيأكُلَ جَمِيمَها[2] . أنيسها وُرْق الحَمام يقول : لا يؤنسك فيها إلّا الحَمَامُ الخُضْر[3] .

وَضَعَ النَّعاماتِ الرِّجالُ بَرِيدَها[4] * من بين شَعْشاعٍ و بينِ مظَلَّلِ

النَّعامة : خشبتان تُنصَبان ويُلقَى عليهما ثُمامٌ يَستظِلّ بها الرَّبيئة من الشمس والمطر .

أخرجتُ منها سِلْقةً مهزولةً * عَجْفاءَ يَبرُقُ نابُها كالمِعْوَلِ

سِلْقة : ذِئبة ، والذَّكر سِلْق . عَجْفاء : مهزولة . وقولُه : كالمِعْوَل ، يريد حديدةَ الناب كأنّ نابَها طَرَفُ مِعْوَل .

---

(١) فى الأصل « فى خفض » بالخاء والضاد ، وهو تصحيف صوابه ما أثبتنا كما يستفاد من كتب اللغة ، فقد ورد فيها أن المثمل بفتح الميم الأولى وكسر الثانية : الملجأ .

(٢) الجميم : ما نهض وانتشر من النبات . وفى عبارة أخرى : هو ما طال بعض الطول ولم يتمّ .

(٣) أراد بالخضر الورق من الحمام وهى التى فيها سواد وغبرة ؛ والعرب تطلق الخضرة على السواد . وفى اللسان (مادة خضر) أن الخضراء من الحمام الدواجن وان اختلفت ألوانها لأن أكثر ألوانها الخضرة . وفى التهذيب أن العرب تسمى الدواجن الخضر وان اختلفت ألوانها خصوصا بهذا الاسم لغلبة الورقة عليها .

(٤) الريد : الحرف الناتئ فى عرض الجبل . والشعشاع : الظل غير الكثيف الذى فيه فرج .

فـــزجرتُها فتلفّـتتْ إذ رُعْتُهـا * كتلفُّت الغَضْبانِ سُبَّ الأَقْبَلِ (١)

قال : قَدَّم وأَخَّر ، وإنّما يريد كتلفُّت الغضبان الأقبَل سُبَّ ، إذ رُعْتُها يعنى الذئبةَ أفزعتُها

ومـــعى لَبـــوسٌ للبَئيس كأنّه (٢) * رَوْق بجَبْهـة ذى نِعـاج مُجْفِلِ

ذى نعـاج يعنى ثورا ، والنِّعاج : البقر . والرَّوْق : القَرْن . ومعى لَبـوس يقول : تأبَّط شَرًّا اتَّخذه لَبوسا . (٣)

ولقد صبرتُ على السَّموم يَكُنُّنى * قَـرِدٌ عـلى اللِّيتَيْنِ غـيرُ مرجَّلِ

قَرِد يعنى شَعَره ، يقول : قد قَرِد من طول ما تركتُه لم أَدْهُنْه ولم أَغسِلْه . (٤)

صدْيان اخذى الطرفِ فى ملمومةٍ * لون السحاب بها كلون الأعبلِ

الأَخْذَى : الّذى فى طَرْفه آسترخاء من عطش . والأَعْبَل : المكان الذى فيه حجارةٌ كثيرة بِيض . وقوله : فى ملمومة يعنى هَضْبةً مدوَّرةً قد لُمَّ بعضُها إلى بعض .

مستشعِرا تحت الرِّداءِ وِشاحَـةً (٥) * عَضْبا غَمُوضَ الحَـدِّ غيرَ مفلَّلِ

يريد أنّ وِشاحَه سَـيْف . والعَضْب : القاطع . والغَموض : الرَّسـوب إذا مَسَّ الضريبةَ غَمُض مكانُه .

---

(١) الأقبل : من القبل بفتحتين ، وهو فى العين إقبال سوادها على الأنف . وقيل هو مثل الحول بالتحريك أيضا . (٢) البئيس : الشجاع . (٣) لعل فى هذه الكلمة تبديلا من الناسخ والصواب تأبط رمحا بدليل قوله : « كأنه روق » . (٤) قرد أى تجعد وتلبد .

(٥) الوشاحة بالتاء : السيف قاله فى اللسان (مادة وشح) . وأنشد هذا البيت . وفى الأصل : « وشاحه » بالهاء غير منقوطة .

ومَعابِلا صُلْعَ الظُّباتِ كأنّها * جَمْرٌ بمَسْهَكةٍ تُشَبّ لمُضْطلِي

مَعابِل : سهام عِراض النِّصال . وقوله : صُلْع الظُّبات ، يقول : تَبرُق ، ليس عليها صَدَأ . بمَسْهَكة : بموضع شديد الرِّيح ؛ ويقال سَهَكَت الريحُ وسَهَجَتْ إذا مرّت مرّا سريعا . ويقال : رِيحٌ سَهُوك وسَهوجٌ إذا كانت تَقشِر الأرضَ من شدّة مَرِّها . تُشَبّ : تُوقَد . يقول : هذه النِّصال كأنّها جَمْر .

نُجُفا بَذَلْتُ لها خَوافيَ ناهِضٍ * حَشْرِ القوادِم كاللِّفاع الأطحَلِ

النُّجُف : العِراض النِّصال والظُّبات . وبذلك سُمِّي الرجلُ مَنْجوفا . والحَشْر : اللِّطاف القُذَذ (١) . واللِّفاع هو الكِساء واللِّحاف . والأَطحَل : الذي كلَوْن الطِّحال إلى الغُبْسة والحُمْرة .

فاذا تُسَلُّ تَخَلخلتْ أرياشُها * خَشْفَ الجَنوبِ بيابسٍ من إسْحِلِ

يقول : ليس رِيشُها بكَزّ ، فإذا مسستَها سمعتَ لها خَشْفة أي صوتا . والإسْحِل : شجر (٢) .

وجَليلةِ الأنساب ليس كمِثلِها * ممّن تَمَتَّعُ قد أتتها أرْسُلى

ويُروَى ممن يُمَتِّع . والتَّمتيع : حُسنُ الغِذاء والتنعيم . يريد امرأةً سَرِيّةَ الأنساب ليس مِثلُها ، ثم قال : ممّن تَمَتَّعُ هذه المرأةُ التي ذُكِر .

---

(١) يلاحظ أن الشارح قد فسر الحشر وهو مفرد باللطاف وهو جمع ، وكان الصواب أن يقول : ما لطف من القذذ ، كما هي عبارة اللغويين ؛ أو اللطيف من القذذ ؛ والقذذ : ريش السهم ، الواحدة قذة بالضم والتشديد .

(٢) هو شجر يشبه الأثل تتخذ منه المساويك ، ويعظم حتى تتخذ منه الرحال .

ساهرتُ عنها الكالئَين كلاهما * حتى التفَتُّ إلى السِّماك الأعزَلِ

يقول : « سلت نكلاوهما »(١) أى ترقّبتُهما حتى نُوِّما ثم سِرتُ إليها .

فدخلتُ بيتا غيرَ بيتِ سَناخةٍ * وآزدرتُ مُزْدارَ الكريمِ المُعْوِلِ

يقول : دخلتُ بيتا ليس بيتَ دَبّاغ ولا سَمّان ولا بيتَ صاحبِ وَدَك ولا بيتَ قَذَر أى بيتا طيّبَ الرِّيح ؛ ويقال : سَمْن سَنِخ اذا كان متغيّرا . والمُعْوِل : المُدِلُّ عليه(٢) ، إنما عَوَّل عليه ، أى أدَلَّ عليه . وعَوَّلْتُ عليه ، أى أدْلَلْتُ عليه .

فإذا وذلك ليس إلّا حِينَه * وإذا مضى شيءٌ كأن لم يُفْعَلِ

قال أبو سعيد : كذا أنشَدَنيه الأصمعيُّ ليس إلّا حِينَه بفتح النون ، لم يُفْعَل أى يَكُن ، فإذا وذلك ، قال أبو سعيد : الواو زائدة ، قال : قلتُ لأبي عَمْرو : يقول الرجل : ربَّنا ولك الحمد . فقال : يقول الرجل : قد أخذتُ منك هٰذا بكذا وكذا ، فيقول : وهو لك :

* * *

(وقال أبو كبير أيضا) :

أزُهَيرُ هل عن شَيبةٍ من مَقْصَرِ(٣) * أم لا سبيلَ إلى الشّباب المُدْبِرِ

يقول : هل أستطيع أن أَقْصُرَ حتى لا أشيب ؟

---

(١) كذا وردت هذه العبارة التى بين هاتين العلامتين فى الأصل . ولم نقف على وجه الصواب فى تحريفها . ورواية اللسان (مادة سهر) : « فسهرت عنها الكالئين فلم أنم » ثم قال : أى سهرت معهما حتى ناما .

(٢) الصواب حذف كلمة « عليه » والاكتفاء بقوله : « المدل » . وقد فسر فى اللسان (مادة عول) المعول بالحريص . كما فسره أيضا بما يوافق ما هنا فى الشرح ، يقال : أعال وأعول إذا حرص .

(٣) ضبط هذا اللفظ فى الأصل بكسر الصاد ، والقواعد تقتضى الفتح كما أثبتنا .

فَقَدَ الشبابَ أبوكِ إلّا ذِكرَه * فاعجبْ لذلك فِعْلَ دهرٍ وآهكَرِ[1]

قال أبو سعيد : الهَكْر : أشدّ العَجَب .

أزُهَيْرُ ويحَكِ ما لرأسِي كلَّما * فَقَدَ الشَّبابَ أتَى بلَوْنٍ مُنْكَرِ

يقول : أتَى بلَوْن أُنْكِره ، وهو يريد بياضا بعد سواد .

ذهبتْ بشاشتُه وأصبح واضحا * حَرِقَ المَفارِق كالبُراءِ الأَعْفَرِ (٦٤)

البشاشة : اللّذّة[2] . والحَرِق : الذى كأنما أصابته نار أو رِيحٌ فاحترَق . وقوله : كالبُراء ، البُراء والبُراية واحد ، وهو بُراية القِسِيّ . والأَعْفَر : الأبيض الذى تعلوه حُمْرة .

ونُضِيتُ ممّا تَعْلَمين[3] فأصبحتْ * نفسى إلى إخوانِها كالمُقْذَرِ

نُضِيتُ أى سُلِخْت . كالمُقْذَر أى ذلك الأمرُ الذى يستقذره الناس أى يُستقذَر ، وهو كالمَصْدَر .

فإذا دعانى الداعيان تأيَّدَا * وإذا أُحاوِلُ شَوْكَتى لَم أُبْصِرِ

تأيَّدَا : تَشَدّدا . يقول : لا أسمع صوتا ، فقد قَلّ سمعى . وإذا أحاول شوكتى يعنى شوكةً تدخل رِجْلَه وفى بعض جسده .

يالَهْفَ نفسى كان جِدّةُ خالدٍ * وبياضُ وجهكَ للتّراب الأَعْفَرِ

يقول : دُفِن فى أرضٍ ترابُها أعفَرُ إلى الحُمْرة ما هو .

---

(١) فى اللسان (مادة هكر) «ريب دهر» . (٢) الذى وجدناه فى كتب اللغة أن البشاشة هى الطلاقة والانبساط والأنس ونحو ذلك . ولم نجد البشاشة بمعنى اللذة فيما راجعناه من الكتب .

(٣) فى اللسان «مادة نضا» «مما كنت فيه» .

وبياضُ وَجْهٍ لم تَحُلْ أسرارُه (١) * مِثلُ الوَذيلة أو كسَيْف الأَنْضَرِ

أسرارُه : طرائقه . لَم تَحُلْ : لَم تَغيَّر . والوَذيلة : سَبيكةُ الفِضّة ، والأنضَر : الذهب .

فرأيتُ ما فيه فثُمَّ رُزِئْتُه (٢) * فلبِئتُ بعدَكَ غيرَ راضٍ مَعْمَرِى

يقول : فرأيتُ ما فيه من خصال الخير . والمَعمَر : حيث يُسكَن ويُعمَر ، وهو المنزل ، ويقال : أنت بمَعْمَر تَرضاه ، أى بمنزل تَرْضاه . وأنشد :

* يالَكِ من حُمَّرة (٣) بمَعْمَرِ *

ولُرُبَّ من دَلَّيْتُه لحَفيرةٍ * كالسّيف مُقْتَبَلِ الشّباب مُجَبَّرِ

مقتَبَلُ الشباب أى مستأنَفُه . مجبَّر : محسَّن ، مزيَّن .

ثم انصرفتُ ولا أَبُثُّكَ حِيبَتِي * رَعَشَ الجَنانِ أطيشُ فِعْلَ الأَصْوَرِ

حِيبَتُه : سوءُ حاله . ويقال : فلان بحِيبة سُوء . والرجل الأَصْوَر : الّذى فيه صَوَر إلى أحد شِقّيه ، وذلك أنّه انشناج فى أخادِعِه فيَصُور .

هل أُسْوَةٌ لك فى رجالٍ صُرِّعوا * بِتِلاعِ تِرْيَمَ هامُهُم لم يُقْبَرِ

صُرِّعوا : قُتِلوا . بتِلاعِ تِرْيَم : موضع . لم يُقْبَر : لم يُجَنَّ .

---

(١) روى هذا البيت فى اللسان (مادة نضر) «وبياض وجهك» .

(٢) روى هذا البيت فى اللسان (مادة عمر) غير راضى المعمر . وقال فى قوله «فثم» : إن الفاء زائدة .

(٣) الحمرة : طائر صغير كالعصفور . وقيل : هى القبرة . والذى نحفظه : «يا لك من قبرة» وهى رواية اللسان (مادة عمر) .

وأخو الأَباءةِ إذْ رأى خِـلّانَه * تَـلَّى شِفاعا حَـوْلَه كالإذْخِرِ (١)

تَلَّى أى صَرْعَى . شِفاعا : اثنين اثنين ، يريد قَتْلَى كثيرةً كالإذْخِرِ ، قال أبو سعيد : ولا نجـد إذْخِرَة واحدةً ، إنما نجـد الأرض مُسْتَحْلِسة . والأَباءَة : الأَجَمـة والجماع الأَباء .

لمّـا رأى أن ليس عنهم مَقْصَرٌ * قَصَرَ الشِّمالَ بكلّ أبيضَ مِطْحَرِ

قَصَرَ الشِّمال ، يريد حبَسَ شِمالَه ، والمِطْحَر : سَهْمٌ بعيدُ الذَّهاب .

وعُراضةِ السِّيَتَيْنِ تُوبِـعَ بَرْيُها * تأوِى طـوائفُها لعَجْسٍ عَبْهَرِ (٢)

هذه قَوْس ؛ يقول : هى عريضة مُدْمَجة مستديرة . والعَجْس : كَبِدُها حيث يَقبِض الرامى . ويقال عَجْس وعُجْس ومَعْجِس ثلاث لغات . والعَبْهَر : الممتلئ .

يأوِى إلى عُظْم الغَريف ونَبْلُه * كسَوام دَبْر الخَشْرِم المتثـوِّرِ

الغَريف : شجر . وقوله : كسَوام دَبْر ، سَوامُه : ذَهابُه فى السماء كما تَسُوم الإبلُ تَذهبُ فى الأرض تَرعَى . والدَّبْر : الذى يعسِّل . والخَشْرَم : الذى يلسع ، كأنّه أضاف بعضَها إلى بعض إذا كان لا يعسِّل . (٣)

---

(١) الإذخر : حشيش طيب الريح أطول من الثيل ، وهى شجرة صغيرة . قال أبو حنيفة : الإذخر له أصل مندفن دقاق ذفر الريح ، وله ثمرة كأنها مكاسح القصب إلا أنها أرق وأصغر ، و يطحن فيدخل فى الطيب وهى تنبت فى الحـزون والسهول ، وقلما تنبت الإذخرة منفردة .

(٢) سية القوس : ما عطف من طرفيها ، وفيها الفرض الذى فيه الوتر . وطائف القوس : ما بين سيتها وأبهرها . والأبهر من القوس : ما بين الطائف والكلية .

(٣) ذكر فى اللسان (مادة خشرم) أن الخشرم مأوى النحل أو أميرها ، وأنشد بيت أبى كبير هـذا وقال : أضاف الدبر إلى أميرها أو مأواها ، ولا يكون من إضافة الشىء إلى نفسه .

يَكوِى بها مُهَجَ النفوس كأنّما * يسقيهمُ بالبابِلِىِّ المُنْقِرِ

يَكوِى بها أى يَلْذَع بها مُهَجَ النفوس . وقوله : بالبابِلِىّ ، يقول : كأنّما سقاهم سَمًّ بابل . والمُنْقِر : المرّ . والممقِر : الصَّبِر .

من يأتِه منهم يَؤُبْ بمُرِشّةٍ * نَجْلاءَ تُزْغِل مِثلَ عَطِّ المِسْتَرِ

بمُرِشّة ، يريد بطعنة ذاتِ رَشاش ، وهى الّتى ينتشِر نَضْحُها . وقوله : تُزْغِل أى تَدفَع بالدّم دَفْعة بعد دَفْعة . والمِسْتَر : الثوب يُستَر به الإنسانُ فيَعُطّه (١) . .

أم مَن يُطالِعه يَقُلْ لِصحابِه * إنّ الغَريفَ تُجِنّ ذاتَ القنْطر

الغَرِيف : شجر . والقِنْطِر : الداهية .

* * *

وقال أيضا

أزُهَيْرُ هل عن شَيْبةٍ من مَصْرِف (٢) * أم لا خُلودَ لباذِلٍ متكلِّف

أزُهَيْرُ إنّ أخًا لنا ذا مِرّةٍ * جَلْدَ القُوَى فى كلّ ساعةِ مَحْرِف

ذا مِرّة ، أى ذا قوّة . فى كلّ ساعةِ مَحْرِف ، يقول : يَحترِف و يتقلّب و يتصرّف .

(٦٥) فارقتُه يوما بجانِبِ نخلةٍ * سبَقَ الحِمامُ به زُهَيْرَ تَلَهُّفى

يقول : إنّه كان مريضا وكان يتلهّف عليه فسَبَقه به الحِمام ، أى غلبه القدَر عليه . ونَخْلة (٣) : موضع .

---

(١) يعطه : يشقه . (٢) روى فى اللسان (مادة حرف) « من محرف » بفتح الميم وكسر الراء مكان « من مصرف » وهو بمعناه . (٣) نخلة الشآمية واليمانية : واديان على ليلة من مكة من بلاد هذيل قاله فى التاج .

ولقد وردتَ الماءَ لم يَشرَبْ به * بين الرَّبيع إلى شهور الصَّيِّفِ (١)

إلّا عَواسلُ كالمِراط مَعِيدةٌ * بالليل مَوْردَ أيِّم متغضِّفِ

عَواسل، يعنى تَعْسِل فى مَشْيها، تمرّ مرّا سريعا، وإنما يعنى ذئابا، ويقال: الذئب يَعسِل ويَنسِل، إذا مرّ مرّا سريعا (٢)؛ وقال الجعدىّ:

عَسَلانَ الذِّئب أمسَى قارِبًا * بَرَدَ اللّيلُ عليه فنَسَلْ

ويُروَى إلّا عَواسر، يقول: هذه الذئاب تَعسِر بأذنابها (٣). والمِراط، النَّبْل المتمرِّطة الريِّش. وقوله: معيدة أى معيدةُ الشُّرب. والأَيْم: الحيّة. والأصل الأَيِّم ولكن خَفَّفوا. وقوله متغضِّف أى منطوٍ متثنٍّ. وقوله: معيدة، أى معاودة لذلك مرّة بعد مرّة.

يَنسِلْن فى طُرُقٍ سَباسِبَ حَوْلَه * كقِداحِ نَبْلٍ محبِّرٍ لم تُرْصَفِ

لم يَعرِف أبو إسحاق هذا البيتَ ولا الّذى بعده، وعرفهما الرِّياشىّ، قال: أنشَدَنيهما الأصمعىّ فى هذا الموضع، قال: وأخبرنى الأصمعىّ قال: كان طُفَيل الغَنَوىّ يسمَّى فى الجاهلية محبِّرا، وذلك لأنّه كان يزيِّن شِعرَه ويحسِّنُه. والمحبَّر: المحسَّن المزيَّن للشىء. وقوله: يَنسِلْن، يعنى ذئابا يَنْسِلْن، وهو شبيه بالعَسَلان. والسَّباسب: جمع سَبْسَب، ومِثْلُه البَسْبَس، وهو المستوى البعيد، والجمع البَسابِس.

(١) فى الأصل: وردت «بضم التاء» والصواب فتحها كما قاله ابن برى فى البيت التاسع من هذه القصيدة؛ وقد ذكرنا قوله فى الحاشية رقم ٣ من صفحة ١٠٦.

(٢) زاد فى اللسان (مادة عسل): فى معنى عسلان الذئب: واضطرب فى عدوه وهز رأسه.

(٣) تعسر بأذنابها، أى تكسر أذنابها إذا عدت قاله فى اللسان (مادة عسر) وأنشد هذا البيت وروى فيه «كالقداح» مكان قوله: «كالمراط».

تَعوِى الذِّئابُ من المَجاعة حولَه * إهلالَ رَكْبِ اليامِن المتطوِّف

اليامِن : الّذى يجىء من اليَمَن ، وأنشَدَ لرؤبة :

* بيتُك فى اليامِن بيتُ الأَيْمَن (١) *

زَقَبٌ يَظَلّ الذئبُ يَتبَع ظِلَّه * من ضِيق مَوْرِدِه آستِنانَ الأَخْلَف

الزَّقَب : الضَّيِّق ، فيمرُّ فيه الذئبُ فى عُرضِ من ضِيقه ، وهو المكان المُعْوِرُ (٢) الّذى لا يُدَلّ فيه . قال : والآستِنان العَدْو . والأخلَف : العَسِر المخالِف المعوَجّ ؛ يقول : فِضيق هذا المَوْرِدِ يمشى الذئبُ فيه على خَرْف كما يمشى الأخلَفُ إذا مَشَى .

ولقد وردتَ (٣) الماءَ فوق جِمامِه * مِثلُ الفَرِيقةِ صُفِّيتْ للمُدْنَف

الفَرِيقة : حُلْبة تُطْبَخ للنُّفَساء مع حُبوب (٤) ، فشبّه ماءَ ذلك المكان بالفَريقة لصُفْرته .

فصَدَرْتَ عنه ظامئا وتركتَه * يَهْتَزُّ غَلْفَقُه كأن لم يُكْشَف

الغَلْفَق والعَرْمَض والطُّحْلُب : الخُضْرة الّتى على الماء . يهتزّ : يتحرّك .

ولقد أَجَزْتَ (٥) الخَرْق يَرْكُدُ عِلْجُه * فوقَ الإكامِ إدامةَ المُسْتَرْعِف

---

(١) نقل صاحب اللسان عن بعض اللغويين تفسير اليامن بمعنى اليمين كالقادر والقدير وأنشد بيت رؤبة هذا .

(٢) زاد فى التاج قوله : الذى كأنما يمشى على شق .

(٣) فى اللسان (مادة فرق) قال ابن برى : صواب إنشاده : «ولقد وردت» بفتح التاء ، لأنه يخاطب المرئ . (وفى اللسان «المرئ» ؛ وهو تحريف) . والذى فى الأصل «وردت» بضم التاء .

(٤) فى اللسان أن الفريقة بر وتمر وحلبة تطبخ للنفساء ؛ وقيل تمر وحلبة .

(٥) العلج : حمار الوحش . وفى الأصل : المسترغف بالغين ؛ وهو تصحيف .

أَجَزْت وجُزْت سواء . الجَرْق : الأرض البعيدة . يَرْكُد ، الركود القيام لا يتحرك ولا يأكل ، وذلك إذا اشتدّ عليه الجرّ حتى يبوخَ له النهارُ فيَرْعَى ويأكل . والمسترعِف : الذى يَصدِمه الجَرّ فيطأطئ رأسَه . إدامةَ المسترعِف ، يقول : كما يديم المسترعِف رأسَه ، كما يَفعل الّذى يرعف .

فأجَزْتَه بأفَلَّ يُحسَب أثْرُه * نَهْجا أبانَ بذى فَرِيغٍ مَخْرَفِ (١)

الأفلّ : السّيف به فَلَلٌ وفُلُولٌ (٢) معا ، قد قُورِعَ به . نَهْج : ماضٍ ذاهب ، والمَخْرَفة : الطريق من طُرُق النَّعَم (٣) . ومن قال : «قَريع» كان كما قال الراعى :

كهُداهِدٍ كَسَرَ الرُّماةُ جَناحَه * يدعو بقارعة الطريقِ هَديلا

ويقال : « تركتُه على مِثْلِ مَخْرَفةِ النَّعَم (٤) » ، أى على طريقها .

ولقد نقيم إذا الخُصومُ تَناقَدوا (٥) * أحلامَهم صَعَرَ الخَصيمِ المُجْنِفِ

المُجْنِف : الّذى يأمر بأمرٍ فيه جَنَف ، أى عِوَج . والصَّعَر : المَيل ، ويقال : والله لأقيمنّ صَعَرَك أى مَيلَك .

---

(١) الفريغ : الطريق الواسع . وفى الأصل : فَرِيع بالعين المهملة ؛ وهو تصحيف صوابه ما أثبتنا نقلا عن اللسان (مادتى خرف وفرغ) .

(٢) ذكر فى اللسان أن الأصح فى معنى الفلول أنه جمع فلة لا مصدر .

(٣) كان الأولى أن يقول : المخرف والمخرفة إذ المخرف لفظ البيت .

(٤) كان الصواب أن يقول : « تركته على مخرفة النعم أى على مثل طريقها » بنقل كلمة «مثل» الى العبارة التى تليها ، وهو ما روى فى حديث عمر رضى الله تعالى عنه « تركتكم على مخرفة النعم » أى على مثل طريقها التى تمهدها بأخفافها . اللسان (مادة خرف) .

(٥) تناقدوا : تناقشوا . وروى فى اللسان (مادة جنف) : « تنافدوا » بالفاء ، وهو من نافدت الخصم منافدة إذا حاججته حتى تقطع حجته .

حتّى يظلّ كأنّه متثبّت * بِرُكوحِ أمغَرَ ذى رُيودٍ مُشْرِفِ

الرُّكْح : الناحية من الجبل . ورُكْحَا كلّ شىء : ناحيتاه (١) . وأمغَر : جبل أحمر يقول : مِن فَرَقِ أن يخطئ كأنّه على حَرْفِ جبلٍ يَتّقى أن يَسقُط منه .

وإذا الكُمَاةُ تعاوَروا طَعْنَ الكُلَى (٢) * نَدْرَ البِكارةِ فى الجَزاءِ المُضْعَفِ

يقول : كما تُنْدَر البِكارة فى جَزاء الدمِ ، وهو الدِّيَة . المُضْعَف : الّذى قد أُضْعِف ديَتُه (٣) ، يريد الدِّيَة الّتى تُضاعَف . والكَمِىّ : الشجاع الذى يَدْرِى كيف جهةُ قِتالِه ، وقال أبو إسحاق : هـذا مأخوذ من كَمَى الرجلُ شجاعتَه يَكْمِيها كَمْيا (٤) ، وكَمَى بها إذا كتمها ، وجَمْع كَمِىّ كُمَاة .

وتَعاوَروا نَبْلا كأنّ سَوامَها * نَفَيانُ قَطْرٍ فى عَشِىٍّ (٥) مُرْدِفِ

سَوامُها : مايَسُوم منها أى ما يُرمَى منها (٦) به . ومُرْدِف : مُظْلِم .

ورَغَا بهم سَقْبُ السماءِ وخُنِّقَتْ * مُهَجُ النفوسِ بكارِبٍ متزلِّفِ

(١) فى نسخة « جانباه » .

(٢) فى اللسان (مادة ندر) « تنادروا » مكان قوله : « تعاوروا » ثم قال بعـد ذلك ؛ يقول : تندر البكارة فى الدية وهى جمع بكر من الإبل ، قال ابن برى : يريدان الكلى المطعونة تندر أى تسقط فلا يحتسب بها كما يندر البكر فى الدية فلا يحتسب به . الخ

(٣) الصواب إسقاط قوله « ديته » إذ المضعف صفة للجزاء الذى قد أضعف هو ، لا للقتيل الذى قد أضعفت ديته .

(٤) لم يذكر فى اللسان ولا فى القاموس (مادة كمى) انه يقال : كمى بشجاعته و إنما ذكر هذا الفعل معدّى بنفسه .

(٥) فى الأصل : « نفيان قرط فى غشىّ » وهو تحريف فى كلا اللفظين إذ لم نجد للقرط ولا للغشىّ معنى يناسب السياق فيما راجعناه من كتب اللغة .

(٦) كان الأولى أن يقول : « ما يرمى به منها » .

يقول : أصابهم ما أصاب قومَ ثمودَ حين رغا بهم البكْرُ[1] من الهلاك ؛ وأنشدنا لعَلْقمةَ بنِ عَبْدة :

رغَا فوقَهُمْ سَقْبُ السماء فَداحِصٌ[2] * بشَكّته لَم يُستلَبْ وسَلِيبُ

وقوله : بكارِبٍ متزلِّف ، بكارِب ، أى بِكَرْب . متزلِّف : يتزلّف منهم أى يدنو من أجوافهم .

وتبوّأ الأبطالُ بعد حَزاحِزٍ[3] * هَكْعَ النَّواحِزِ فى مُناخ المَوْحِف

الهَكْع : السُعال . يقول : تبوّأ الأبْطَالُ يَهْكَعون ، يقال : هَكَع يَهكَع هُكاعا وهَكْعا[4] . النواحِز يقول : يَنْحَرون ، قال : وأنشَدَنى أبو عمرو بنُ العَلاء :

إذا راعِياها ثَوَّراها لمَنزِلٍ * تُحَزْحِز حتى يأذَنا بالتحَزْحُز[5]

يقول : جَعلوا يَزْفِرون كما يَزْفِر البعير الناحِز .

عَجِلتْ يداكَ لخيرِهِم بمُرِشّةٍ[6] * كالعَطّ وَسْطَ مَزادةِ المستخلِفِ

---

(١) يريد بالبكر ولد ناقة صالح التى عقروها ؛ وأضافه إلى السماء لأنه رفع إلى السماء قاله فى اللسان (مادة دحص) .

(٢) الداحص هو الذى يبحث بيديه ورجليه وهو يجود بنفسه كالمذبوح .

(٣) ورد هذا البيت فى اللسان مادة (هكع) بعد ذكر الهكاع بمعنى السعال ، وقال فى تفسيره ما نصه : الحزاحز : الحركات ، ومعناه أنهم تبوأوا مراكزهم فى الحرب بعد حزاحز كانت لهم حتى هكعوا بعد ذلك وهكوعهم بروكهم للقتال كما تهكع النواحز من الإبل فى مباركها أى تسكن وتطمئن . وقال فى مادة (زحز) ما نصه : والحزحزة من فعل الرئيس فى الحرب عند تعبية الصفوف ، وهو أن يقدم هذا و يؤخر هذا ، يقال هم فى حزاحز من أمرهم ، وأنشد هذا البيت ثم قال : والموحف : المنزل بعينه ، وذلك أن البعير الذى به النحاز يترك فى مناخه لا يثار حتى يبرأ أو يموت . وفى مادة (وحف) أن الموحف مبرك الإبل .

(٤) فى اللسان أن النحاز سعال الإبل إذا أشتد .

(٥) لم نجد هذا البيت فيما بين أيدينا من الكتب .

(٦) العط : الشق . والمزادة : الراوية معروفة .

بمُرِشّةٍ، أى بطعنةٍ واسعةِ الفَرْغ، يتفرّق دَمها. والمستخلِف: الذى يَستقِي لأصحابه.

مُسْتَنّةٍ سَنَنَ الفُلُوّ مُرِشّةٍ * تَنْفِى التُرابَ بقاحِزٍ مُعْرَوْرِفِ

يقول: تَجرِى على وجهها كما يَستنّ الفُلوّ[1]. وقوله: تنفِى التراب، أى تَطْرُدُه هذه الطعنةُ إذا دُفعت دَفْعة. والقاحز: النّازى. والمُعْرَوْرِف: الّذى له عُرْف. يقول: يَخرج منها الدمُ كأنّه عرْف فى الطُّول، وإنما عَنَى بالقاحز الدّم نفسَه.

يَهدِى السباعَ لها مُرِشٌّ جَدِيّةٍ * شَعْواءَ مُشْعَلةٍ بجَرّ القَرْطَفِ

يقول: تَشَمُّ السباعُ الدمَ فتتبعُه. وقوله: شَعْواء. والشّعْواء: المنتشرة. والمُشْعَلة: المتفرّقة. والجَدِيّة: الطريقة من الدم، وجماعُها جَدايَا. والقَرْطَف: القطيفة، وكلُّ ما كان له نَحْمٌل فهو قَرْطَف.

(٦٦) ولقد غدوتُ[2] وصاحبى وَحْشِيّةٌ * تحت الرداء بَصِيرةٌ بالمُشْرِفِ

وصاحبى وحشِيّة، يريد رِيحا تَرفع ثوبه[3]. بصيرةٌ بالمُشْرِف، يقول: من أشرَفَ للرِّيح أصابتْه.

حتّى انتهيتُ إلى فِراشِ عَزِيزةٍ * سَوْداءَ رَوْثةُ أنفِها كالمِخْصَفِ

---

(١) الفلو: المهر إذا بلغت سنه سنة قاله فى اللسان (مادة فلا) وأنشد صدر هذا البيت.

(٢) فى رواية «عدوت» بالمهملة انظر اللسان (مادة وحش).

(٣) فسر فى شرح القاموس الرداء بأنه السيف.

يريد أنّ طَرف مِنْسَرِها حديد دقيـقٌ كأنّه مِخْصَف ؛ وهو الّذى تُخصَف به أَخفافُ الإبل[1] . والرَّوْثة : طَرَف الأَنف . وإنّما يريد طَرَف مِنْقارها ؛ وإنّما ذَكَر عُقابا . وفِراشُها : عُشُّها .

* * *

وقال أيضا

أَزُهَيرُ هل عن شَيْبةٍ مِن مَعْكِمِ * أم لا خُلودَ لباذلٍ متكرِّمِ

قال أبوسعيد : قوله : مَعْكِم ، أى مَرْجِع[2] ؛ ويقال : مضى فما عَكَمَ أى ما رَجَع . والباذل : الذى يَبذُل مالَه . يقول : ماله خالد .

يَبكى خَلاوةُ أن يفـارقَ أُمَّه * ولسوف يلقـاها لَدَى المتهوَّمِ

يقول : سوف يَلْقاها فى المنام . وخلاوَة اسمُ ابنِه .

أَخَلاوَ إنّ الدهرَ مُهلِكُ من تَرَى * من ذى بنين وأُمِّهم ومِن ابنِمِ

والدهرُ لا يَبـقَى على حَـدَثانه * قُبٌّ يَرِدْنَ بذى شُجونٍ مُـبْرِمِ

قُبّ : خِماصُ البطون ، يريد حميرَ وَحْش . بذى شُجون ، والشُجون : شِعاب تكون فى الحَرّة ، يَنبتُ المَرعَى مكانَها . والمُبْرِم : الذى قد خرجتْ بَرَمَتُه . والبَرَمة : ثمر الطَّلْح .

يَرتَدْن ساهرةً كأنّ جَميمَهـا * وعَميمَها أسدافُ ليـلٍ مظلِمِ

الساهرة : الأرض . وأنشَدَنا أبو سعيد لأميّة بنِ أبى الصَّلْت الثَّقَفىّ :

---

(١) الصواب «وهو الذى تخصف به الأخفاف» ، فإن أخفاف الإبل لا تخصف .

(٢) عبارة اللسان نقلا عن الجوهرى : «معكم : معدل ومصرف» .

وفيها لحمُ ساهرةٍ وبَحْـرٍ (١) * وما فاهوا به لهـمُ مقـيمُ

وآلجَميم : النبت الذى قـد نَبَت وآرتفع قليـلا ولم يَتمّ كلّ التمام، صار مِثلَ الجُمّة . والعَميم : المكتهل التامّ من النَّبْت ؛ وأنشَدَنا لأبى ذؤيب :

أَكَلَ الجَميمَ وطاوعتْه سَمْحَجٌ * مِثلُ القَناة وأَزْعلتْه الأَمْرُعُ

أزعَلَتْه : أنشَطَتْه .

فى مَرتَع القُمْرِ الأَوابد أُسقيتْ * دِيَمَ العَماءِ وكلَّ غَيْثٍ مُنْجِمِ

مَرْتَع : حيث تَرتَـع وتَرعَى . والقُمْر : حُمُرٌ بيضُ البطـون . والأَوابِد : المتوحِّشة ؛ ويقال : قد أَبَد إذا تَوحَّش، وأنشَدَنا لآمرئ القيس :

* قَيْدِ الأَوابِدِ هَيْكَلِ (٢) *

والدِّيَم : جمع دِيمـة ، وهى المطـر الساكن . والعَماء : السحاب الرقيـق . والغَيْث : يُجعَل مرّة آسما للكَلَإ، ومرّة آسما للمطر . ومُنْجِم : مقيم ، ومُنْجِم : مُقْلِـع . ويقال : قد أَنْجمتْ علينا السماءُ حتى خشينا الهلاكَ . وأَنْجمتْ إذا أَقلعتْ وأنشَدَ لأبى ذؤيب :

* فَأَنْجَمَ بُرْهَةً لا يُقلِـعُ (٣) *

بُرْهة : زمن وحين ، أى أَقامَ .

(١) يريد لحم البرّ والبحر . وفيها ، أى فى الجنة .

(٢) بيت آمرئ القيس :

وقد أغتدى والطير فى وكناتها * بمنجرد قيد ... ... الخ

يصف حصانا .

(٣) البيت بتمامه :

بقرار قيعان سقاها وابل * واه فأنجم برهة لا يقلع

واهى العُروضِ إذا آستطار بُروقُه * ذاتَ العِشاء بهَيْدَبٍ متهـزِّم

واهٍ : يقول كأنّما تشقّقتْ نواحيه بالماء . والهَيْدَب : الّذى يتدلّى من السحاب كأنّه هُدْبُ قطيفة . ومتهزِّم : متشقّق بالماء . استطارَ بُروقُه ، أى انكَشفَ .

وكأنّ أصواتَ الخَموش (١) بجَوّه * أصواتُ رَكْبٍ فى مَلًا مترنِّم

الخَموش : البَعوض كأنّ أصواتهنّ تطريبُ رَكْب يُغنّون فى صَحْراء ؛ ويقال : راكب ورَكْب مِثل صاحب وصَحْب وسافر وسَفْر وشارب وشَرْب .

عَجِلَ الرياحُ لهمْ فتَحمِلُ عِيرُهمْ * مُصْطافةً فَضَلاتِ ما فى القُمْقُمِ

يقول : أصابوا رِيحا فطابت أنفسُهم . وقوله : فَضَلاتِ ما فى القُمْقُم ، أى فَضَلات ما فى الدَّنّ . وقال الآخر :

* كَمِيحِ (٢) القَماقِم ما فى القِلالِ *

ومصطافة : فى الصيف .

فرأين قُلّةَ فارسٍ يَعْدو به * متفلّقُ النَّسَيَيْنِ نَهْدُ المَحْزِمِ

يعنى هذه الحمير الّتى وصفها . قُلّة فارس : رأس . نَهْد المَحزِم ، أى عظيم البطن ، وهو موضع الحِزام للفرس .

ذو غَيْثِ بَئْرٍ يَبُذُّ قَذالُه (٣) * إذ كان شَغْشَغَةٌ سِوارَ المُلْجِمِ

(١) ضبط فى الأصل الخموش بضم الخاء ؛ وقد ضبطناها بالفتح عن اللسان « مادة خمش » .

(٢) أصل الميح فى الاستقاء أن ينزل الرجل الى قرار البئر إذا قل ماؤها فيملأ الدلو بيده يميح فيها بيده قاله فى اللسان (مادة ميح) .

(٣) الشغشغة : تحريك اللجام فى فم الدابة ، يقال : شغشغ الملجم اللجام إذا امتنعت الدابة على اللجام فردّده فى فيها تأديبا .

الغيِّث : شيء بعد شيء من جَرْيه ؛ و يقال بئر ذاتُ غَيِّث اذا كان ماؤها يجيء شيئا بعد شيء . وفرس ذو غَيِّث أى يجيء منه عَدْوٌ بعد عَدْو ؛ يريد أنّه شديد الجَرْى ، و إنما جعل هذا مَثَلا . والبَثْر : الكثير . وسِوارُ المُلْجِم : مُساورَتُه إيّاه إذا كان الإلجام .

وكأنّ أَوْشالَ الجَدِيّةِ وَسْطَها * سَرَفُ الدِّلاءِ مِن القَلِيبِ الخِضْرِمِ (١)

الوَشَل : الماء يَقطُر و يسيل ؛ و يقال عَيْن بنى فلانٍ تكفيهم و يَذهَب باقيها سَرَفا فى الأرض . والخِضْرِم من الآبار : الكثيرة الماء . والخِضْرِم من الرجال : الكثير الخير والفضل .

(٢)

قال الأصمعى : وزعم جريرُ بنُ حازم قال : قال لى العجّاج : أو قال لرجل : أين تريد؟ قال : البحرين ، قال : لَتَوافقنّ بها نَبيذا خِضْرِما أى كثيرا . وسَرَفُ الدِّلاء : ما يَذهب من الماء فضلاً عمّا يُستقَى ، يقال : ذهب ماءُ القَلِيب سَرَفا .

متبهِّراتٍ بالسِّجال مِلاؤها * يَخْرُجن من لَجَفٍ لها متلقِّمِ (٣)

---

(١) يلاحظ أنه لا صلة بين هذا البيت وبين ما قبله ؛ والظاهر أن قبل هذا البيت بيتا أو أكثر قد سقط من القصيدة ، إذ أن هذا البيت فى وصف طعنة طعن بها هذا الفارس السابق ذكره أحد هذه الحمر كما يتبين ذلك من ذكر الجدية ، وهى الطريقة من الدم .

(٢) فى اللسان (مادة خضرم) « ابن الخطفى » وقد وردت فيه هذه القصة هكذا : وخرج العجاج يريد اليمامة ، فاستقبله جرير بن الخطفى ، فقال : أين تريد ؟ قال : أريد اليمامة ؛ قال : تجد بها نبيذا خضرما » اه .

(٣) ضبط هذا اللفظ فى اللسان مادتى (لجف وبهر) بفتح القاف المشددة . والذى فى الأصل : « كبرها » وهو الصواب كما يظهر لنا .

المتبهّر : الممتلئ . ويقال للرجل : بَهَره أمرُ كذا وكذا أى ملأ صدرَه . والتَّلَحَّف : ما تهـدم من طَيِّ البئر من أسفلها ، يريد صوتَ المـاء ؛ ويقال : سمعتُ تَلَقُّمَ البئرِ يعنى صَوتَ المـاءِ من أسفلها .(١)

فاهتَجْن مِن فَزَعٍ وطارَ جِحاشُها * من بين قارِمِها وما لَم يَقْرِم

القارم : الّذى قد فُطِم فهـو يَقْرِم من بُقول الأرض ؛ ويقال الرجل إذا كان زَهِيداً فى الطعام : إنّمـا يَقرِم كما تَقْرِم السَّخْلة .

وَهَلًا وقـد شَرَعَ الأسِنَّةُ نحوَها * من بين مُحْتَـقٍّ بهـا ومشرَّم

الوَهَل : الفَزَع . والمُحْتَقّ : الّذى قد أُصيبَ فاحتَقَّ الرَّمْيَة(٢) . والمشرَّم : الذى قد شُقَّ بالعَرْض ، يقال : شرَمَه يَشرِمه شَرْما .

---

(١) عبارة القاموس « تلقم المـاء : قبقبته من كثرته » .

(٢) عبارة اللسان (مادة حقق) المحتق من الطعن : النافذ الى الجوف ، وأنشد هذا البيت ، ثم قال : أراد من بين طعن نافذ فى جوفها وآخر قـد شرم جلدها ولم ينفذ الى الجوف . وعبارته فى (مادة شرم) المحتق الذى قد نفذ السنان فيه فقتله ولم يفلت . وقال فى التشريم : هو أن ينفلت الصيد جريحا . وأنشد هذا البيت أيضا .

وقال أبو خِراش

وآسمه خُوَيْلِد بنُ مُرّة أحدُ بنى قِرد بنِ عمرو بنِ معاوية ابنِ تميم بن سعد بن هُذَيل، ومات فى زمن عمر بنِ الخطّاب — رضى الله تعالى عنه — نهشتْه حيّة — وهو صَحابىّ

(٦٧) « قال أبو خِراش — يرثى أخاه عمرَو بنَ مُرّة و إخوَتَه فَرَطوا أمامَه[1] » .

وأبو خراش و إخوتُه بنو لُبْنَى :

لَعَمْرِى لقد راعت أُمَيْمةَ طَلْعتى * وإنّ ثَوائى عندها لَقليلُ

ثَوائى : مُكْثى . والثّواء : المُقام . يقول : راعَتْها رُؤْيتى .

تقول أَراه بعد عُرْوةَ لاهِيًا * وذلك رُزْءٌ لو عَلِمتِ جليلُ

لاهِيًا : لاعبا ، من اللّهو . جليل : عظيم .

ولا تحسَبى أنّى تناسَيْتُ عهدَه * ولكنّ صبرى يا أُمَيْمَ جميلُ

ألم تعلمى أن قد تَفرّقَ قبلَنا * خليلَا صَفاءٍ مالكٌ وعَقيلُ

---

(١) كذا فى كلتا النسختين الشنقيطية والأوربية . و يلاحظ أن هذه القصيدة قالها فى رثاء أخيه عروة بن مرة وحده دون بقية إخوته ، كما يتبين ذلك من القصيدة ، وكما يدل على ذلك ما ورد فى الأغانى ج ٢١ ص ٦٥ طبع أوربا فقد ورد فيه ما نصه : دخلت أميمة امرأة عروة بن مرة على أبى خراش وهو يلاعب ابنه ، فقالت له : يا أبا خراش ، تناسيت عروة وتركت الطلب بثأره ولهوت مع ابنك ، أما والله لو كنت المقتول ما غفل عنك ، ولطالب قاتلك حتى يقتله . فبكى أبو خراش وأنشأ يقول : « لعمرى لقد راعت » القصيدة . وأما التى فى رثاء عمرو بن مرة و إخوته فهى القصيدة التى تلى هذه .

قال أبو سعيد : هما رجلان كانا فى غابر الأُمَم (١) .

أَبَى الصبرَ أنّى لا يزال يَهيجُنى * مَبيتٌ لنا ـ فيما خَلَا ـ ومَقِيلُ
وأنّى اذا ما الصُّبحُ آنستُ ضَوْءَه * يعاوِدنى قِطْعٌ علىَّ ثقيلُ

آنستُ : ضوءَه . يقول : كأن قد قَرُب الصبحُ منّى فى ظنّى . وقِطْع أى قِطْع من اللّيل أى بقيّة .

أَرَى الدهرَ لا يَبقَى على حَدَثانِه * أَقَبُّ تُبارِيه جَدائدُ حُولُ

أقبّ : حمارٌ خميص البطن . جَدائد : جمع جَدود وهى الّتى لا لبن لها وحُول : جمع حائل ، وهى الّتى لم تحمل من عامها .

أَبَنَّ عَقاقًا (٢) ثم يَرْمَحْن ظَلْمَه * إباءً وفيه صَوْلةٌ وذَميلُ

قال أبو سعيد : الإبانة : استبانةُ الحَمل ؛ يقول : أظهرن حَمْلَهنّ . وقوله : « ظَلْمه » قال : هو طَلَبُه منهنّ السِّفادَ فى غير موضعه ، فمن أراد المَصدَر قال : «ظَلْمَه» ، ومن أراد عَمَلَه قال : «ظُلْمَه» ؛ و إنما يُنشَد «ظَلْمَه» ، ومثله دهنتُه دَهْنا إذا أراد العَمَل ، و إن أراد الاسم قال : دهنتُه بدُهْنٍ طيّب ، قال : وهذا مِثلُ قول

(١) مالك وعقيل : هما نديما جذيمة الأبرش ، واليهما يشير متمم بن نويرة فى رثاء أخيه مالك بقوله :

وكنا كندمانى جذيمة حقبة * من الدهر حتى قيل لن يتصدعا

وبهما يضرب المثل فى الاجتماع وعدم التفرق .

(٢) فى الأصل : « عفافا » بفاءين ؛ وهو تصحيف ؛ والعقاق كسحاب وكتاب الحمل بعينه ، كما ورد أيضا أن العقاق بكسر العين أيضا جمع عقق بضمتين ، وهو جمع عقوق كصبور ، وهى الحامل . و يلاحظ أن بين معنى هذا البيت و بين قوله فى البيت الذى قبله « حول » وهى الأتن اللواتى لم تحمل تناقضا ظاهرا .

الرجل : والله لأدفعنّ ظَلْمَك عن ظُلْمِه . قال : يقول هنّ لَقِحْن، فوَضْع السِّفادِ فى غير موضعه؛ ويقال : أعقَّت الأَتانُ ، إذا عَظُم بطنُها؛ ويقال : قد ظَلَم الرجلُ سِقاءَه وهو أن يَمْخَضه و يضع يدَه فيه قبل أن يَرُوب؛ وأنشَدَنا عيسى بنُ عمر:

وصاحبِ صِدقٍ لم تَنَلْنى شَكاتُه (١) * ظَلَمتُ وفى ظَلْمِى له عامِدًا أَجْرُ (٢)

يعنى سقاه ما فى سِقائه قبل أن يُدرِك . وقوله : وفيه صَوْلة وذَمِيل، يقول : وله عليهنّ أيضا صِيالٌ وذَمِيل (٣) .

يَظَلّ على البَرْز اليَفاعِ كأنّه (٤) * من الغارِ والحوفِ المُحِمِّ وَبِيلُ

البَرْز : ما يَبرُز للضِّحّ (٥) . واليَفاع : ما ارتَفَع من الأرض . والوَبِيل : العصا الغليظةُ الشديدة . والإِبّالة : حُزْمة من حَطَب؛ وأنشَدَنا لطَرَفة بن العَبْد :

---

(١) فى اللسان (مادة ظلم) « لم تربنى » بكسر الراء وسكون الباء .

(٢) ورد فى اللسان (مادة ظلم) فى تفسير هذا البيت ما نصه : هذا سقاء سق منه قبل أن يخرج زبده .

(٣) الذميل كأمير : سير لين مع بقية؛ وقيل : هو فوق العنق بالتحريك .

(٤) قال فى اللسان (مادة غور) الغار : شجر عظام له ورق طوال أطول من ورق الخلاف وحمل أصغر من البندق أسود له لب يقع فى الدواء؛ وله دهن يقال له دهن الغار . فيريد الشاعر أن هذا الحمار يخاف أن يكون فى هذا الشجر صائد مستتر ، أو أنه يحسب أن هذا الشجر شخوص فهو مذعور منه ؛ وقد سبق مثل هذا المعنى فى شعر ساعدة ، قال فى وصف حمار وحش :

موكل بشدوف الصوم يرقبها * من المناظر مخطوف الحشا زرم

والصوم : شجر على شكل شخص الإنسان كريه المنظر جدا الخ ماذكرناه فى التعريف بهذا الشجر فانظره ثم فى ج ١ ص ١٩٤ حاشية ٥ من هذا الديوان . أو لعله يريد بالغار هنا الجماعة من الناس .

(٥) الضح : الشمس؛ وقيل : ضوءها .

فمرّت كَهاةٌ[1] ذاتُ خَيْفٍ جُلالةٌ * عَقيلةُ شيخٍ كالوَبيلِ يَلَنْدَدِ

أَلَنْدَد و يَلَنْدد : الغليظ الشديد . وقوله : الغار [والخوف][2] المُحِمّ ، هو الذى يأخذ معه هَمٌّ[3] وحديثُ نفس . و يقال : حاجة مُحِمّة . وإنما يريد أنه ضَمَر حتّى صار مثل العصا ؛ وأنشدنا خَلَف الأحمر :

لا يَلتَوى من الوَبيل القِسْبارْ[4] * وإن تَهَزّاه بها العبدُ الهارْ

تَهزّاه ، يعنى ضَرَبَه بالهِراوة .

وَظَلَّ لها يومٌ كأنّ أُوارَه * ذَكا النارِ من فَيْحِ الفُروغِ طَويلُ

الأُوار : الوَهَج . وقوله : ذَكا النار ، هو اشتعالها من وَهَج طَبْخِ السَّموم . وقوله : مِن فَيْح الفُروغ ، يقول : يَفيح[5] من فُرُوغِه أى من مَجْراه الّذى يَجرِى منه كمِثْل فَرْغِ الدَّلْو . طويل : لا يكاد ينقضى مِن طُولِه وشِدّته .

فلما رأين الشمسَ صارت كأنّها * فُوَيْقَ البَضيعِ فى الشُّعاع نَحِيلُ

البَضيع : الجزيرة فى البحر . يقول : صارت الشمس حين دنتْ للغروب كأنّها قطيفةٌ لها خَمْلٌ لشُعاعِها . يقول : تراها كأنّ لها هُدْبا . وكلّ جزيرة فى البحرِ بَضيع .

فَهيَّجَها وانشامَ نَقْعا كأنّه * إذا لَفَّها ثمّ استمَرّ سَحيلُ

---

(١) الكهاة : الناقة الضخمة التى كادت تدخل فى السن ؛ أو هى العظيمة السنام الكريمة على أهلها . ويريد بالشيخ أباه . (٢) لم ترد هذه الكلمة التى بين مربعين فى الأصل ؛ والسياق يقتضى إثباتها .

(٣) حذف مفعول « يأخذ » للعلم به ، أى يأخذك معه هم أو يأخذ المرء معه الخ .

(٤) القسبار والقشبار : من أسماء العصا . (٥) يفيح ، أى يفور ويسطع ويهتاج .

اِنْشَامَ[1] نَقْعا : دخل فيه ، أى دخل فى نَقْع كأنّه هذا النَّسيجُ قبل أن يُنْسَج .

والنَّقْع : الغُبار . والسَّحِيل : خَيْطٌ لم يُبرَم ، شبّه به الحمار[2] .

مُنيبًا وقد أمسَى تَقَدَّمَ وِرْدَها * أُقَيْدِرُ مَحْمُوزُ القِطاعِ نَذِيلُ

مُنيبا أى راجعا . مَحْموز القِطاع ، يقال : رجل محموز الفؤاد أى شديد الفؤاد . ويقال : كلّمته بكلمةٍ حَمَزتْ فؤادَه ، وإنما يريد أنه محموز السِّهام . والأُقَيْدِر : القصير العُنُق ، ويقال : نذيل ونَذْل وسَمِيح وسَمْح ، وإنما جَعَله نَذِيلا لقشَفِه ورَثاثة حالِه[3] . والقِطْع : النَّصْل العريض القصير . والقِطاع للجميع . فيقول : « هى مَباعِجُ منكرة » ، يعنى سِهامَه .

فلما دَنَتْ بعد آستماعٍ رَهَفْنَه * بنَقْب الحجاب وَقْعُهنّ رَجِيلُ

قوله : بعد آستماع ، أى بعد ما آستَمَعتْ هل تَسمع صوتا أم تَرَى أحدا . وقوله : بنَقْب الحجاب ، أى بطريقه ، وكلُّ طريقٍ فى غِلَظٍ نَقْبٌ . والحِجاب : مرتفعٌ يكون فى الحَرّة[4] عند آعتداله آنقطاعها[5] . فيقول : ليست بمنبسطة . والنَّقْب : الطريق فيها ، وهو مرتفع . وقولُه : رَجِيل ، يقال : دابّة ذات رُجْلة أى قوّية على

---

(١) فى الأصل : « انسام » بالسين المهملة ؛ وهو تصحيف صوابه ما أثبتنا نقلا عن اللسان (مادة شام) فقد ورد فيه : « والانشيام فى الشىء : الدخول فيه » .

(٢) صوابه « الغبار » مكان قوله « الحمار » إذ المعقول هو تشبيه الغبار بهذه الخيوط التى لم تبرم ؛ لا تشبيه الحمار بذلك .

(٣) المباعج : المشقوقة ، يريد أنها مفتوقة الأغرة ، أى الحدود ، أى أنها عريضة النصال .

(٤) الحرة : أرض ذات حجارة سود نخرة كأنما أحرقت بالنار .

(٥) عبارة اللسان : « الحجاب منقطع الحرة » .

السَّيْر . ويقال : رَجُل رَجِيل : إذا كان قوياً على المشى صبورا . ويقال : حَرّة رَجْلاء، أى غليظة مُنكرة .

يُفَجِّينَ بالأَيْدِى على ظَهْرِ آجِنٍ (١) * له عَرْمَضٌ مستأسِدٌ ونَجِيلُ

يفجِّين بالأَيْدى أى يَفْتَحْن ما بين أيديهنّ . وقوله : مستأسِد ، إذا طال النَّبتُ يقال : قد آستأسَدَ النَّبْت . والنَّجيل : ضَرْبٌ من الحَمْض .

فلمّا رأى أن لا نَجاءَ وضَمَّه * إلى الموت لِصْبٌ حافظٌ وقَفِيلُ

اللِّصْب : الشِّق فى الجبل . والقَفِيل : المكان اليابس . حافظ ، يقول : هو يَحفَظه أن يأخذ يمينا وشمالا فيمرَّ على غير طريق الرامى .

وكان هو الأدنى فخَلَّ (٢) فؤادَه * من النَّبْل مفتوقُ الغِرار بَجِيلُ

يقول : كان هذا الحمارُ أقربَهنّ من الرامى . وقوله : مفتوق الغِرار أى عريض النَّصْل . والغِرار : الحدّ . قال : والغِراران الحدّان . والبَجِيل : الضَّخْم ؛ ويقال : رجل بَجِيل وبَجال ، إذا كان ضَخْما ، يوصَف به الرجل ، وإنّما هو هاهنا السَّهْم .

كأنّ النَّضِىَّ بعد ما طاش مارِقا * وراءَ يديْه بالخَلاء طَمِيلُ

النَّضِىّ : القِدْح من غير حديدةٍ ولا رِيش . قال : هذا أصلُه ، ثم كثر حتى صار السهمُ نفسُه يقال له النَّضِىّ . والطَّمِيل : المَطْلِىّ ؛ يقال : طمَلَه بالدَّم وطَلاه سواء .

ولا أَمْعَرُ (٣) السّاقَيْن ظَلَّ كأنَّه * على مُحْزَئِلّات الإكامِ نَصِيلُ

---

(١) العرمض والعرماض : الطحلب . قال اللحيانى وهو الأخضر مثل الخطمى يكون على وجه الماء . اللسان (مادة عرمض) .

(٢) خل ، أى ثقب ، يقال : خل الشىء إذا ثقبه .

(٣) ولا أمعر الساقين : عطف على قوله فى البيت السابع من هذه القصيدة : « أقب » الخ .

أَمعَرُ الساقَين[1] : يريد صَقْرا من الصُّقور ، والنَّصيل : حَجَر يُجعَل فى البئر[2] ، والمُحْزئلّ : المُشرِف ، والمُجتمِع ، ومِثلُه قولُه :

وأَقبَلتِ اليَمامةُ وَآحزألّت * كأسيافٍ بأَيْدى مُصْلِتِينا[3]

رأى أَرْنَبا مِن دونها غَوْلُ أَشْرُجٍ * بَعيدٌ عليهنّ السَّرابُ يزولُ

غَوْل ، أى ذاتُ بُعْد . أَشْرُج : شقوق تكون فى الحَرّة بعيدةٌ طوال . ويقال : شَرْج ، وشُرُوج للجماع . يزول : يتحرّك عليهنّ السراب .

(٦٨) فضَمَّ جَناحَيه ومِن دون مايَرَى[4] * بِلادٌ وُحوشٌ أَمْرُعٌ ومُحــولُ

بلادٌ وُحوش ، أى بلاد واسعة تسكنها الوحوش . وقد نَفَضَ هذه البلادَ الواسعة[5] ، ومِثلُه : الدار من أهلها وُحوش ، أى خاليةٌ إلّا من الوَحْش .

تُوائِلُ منه بالضَّراءِ كأنّها * سَفاةٌ لها فوق التراب زَليلُ

تُوائِل : يريد لتنجو منه . والضَّراء : ما واراك من الشجر ، وهو ما يواءَل فيه . زَليل أى تَمُرّ . يقول : من خِفّتها كأنّها سَفاةُ بُهْمَى[6] تَزِلّ فُوَيْق الأرض ؛ ومِثلُه قول لَبيد بنِ ربيعة[7] : « تَزِلُّ عن الثَّرى أزلامُها » أى من خِفّتها . والسَّفاة : شَوْكَةٌ .

---

(١) أمعر الساقين : لا ريش عليهما . (٢) فى اللسان : النصيل حجر طويل مدملك قدر شبر أو ذراع .

(٣) البيت لعمرو بن كلثوم من معلقته ، وروى أيضا « فأعرضت اليمامة واشمخرّت » . (٤) فى كلا الأصلين « ترى » بالتاء ؛ وهو تحريف : (٥) يقال : نفض المكان إذا نظر جميع ما فيه حتى يعرفه .

(٦) البهمى : نبت تجد به الغنم وجدا شديدا مادام أخضر ، فاذا يبس هر شوكه وامتنع ؛ وهو يرتفع قدر الشبر ، وهو ألطف من نبات البر . وقال أبو حنيفة : هى خير أحرار البقول رطبا و يابسا ، وحين تخرج من الأرض تنبت كما ينبت الحب ثم يبلغ بها النبت الى أن تصير مثل الحب ، ويخرج لها اذا يبست شوك يشبه شوك السنبل اللسان (مادة بهم) . (٧) يصف الشاعر ناقة ، والبيت بتمامه :

حتى اذا حسر الظلام وأسفرت * بكرت تزل عن الثرى أزلامها

أسفرت : دخلت فى وقت الإسفار . أزلامها ، يريد قوائمها التى تشبه الأزلام أى قداح الميسر .

يقرِّبه النَّهْضُ النَّجيحُ لِمـا يَرَى * ومنـه بُـدُوٌّ مَرَّةً ومُثُـولُ

يقول يبدو مرّةً فيَظهر ويتبين، ويَمْثُل أحيانا فيغيب مُثولَ ذَهابٍ ، تقول : رأيت شخصا فى جوف اللّيل ثم مَثَل عنّى فلم أرَه أى غاب .

فأَهوَى لها فى آلجوِّ فآختَلَّ قَلْبَها * صَيُودٌ لحَبّـات القلوب قَتـولُ

فأَهوَى لها، يقول: أَهوَى بِيَدِه ليَخْطَفَها . فآختَلَّ أى آنتظم . صَيُود، يقول: هو صَـيُود لحَبّات القلوب ، يعنى الأفئدة .

* * *

وقال أيضـا

فَقدتُ بنى لُبْنَى فلمّـا فَقَـدْتُهُمْ * صبرتُ ولم أَقطَعْ عليهمْ أَبَاجِلى

قال أبو سعيد : بنو لُبنَى إخوته، وضَرَبَهم مَثَلا . قال : يقول لم أَجْزع بَجَزَع غيرى . والأَبْجَل : عِرْق فى الرجل[1]، يقول : صبرتُ فلم أَقطعْ نفسِى فى آثارِهم ؛ وأَقطعْ عُروق عليهـم .

حسانُ الوجُوهِ طيّبٌ حُجُزاتُهُمْ * كريمٌ نَثـاهُمْ غيرُ لُفٍّ مَعـازِلِ

قـوله : طيّب حُجُزاتُهُمْ، أى هم أعفّاء، يقال: فلان طيّب الحُجْزة، إذا كان عفيفا، وقال النابغة الذُّبيانىّ[2] :

حِسانُ الوُجوه طيّب حُجُـزاتُهُمْ * يُحيَّـوْنَ بالرَّيْحـان يومَ السَّباسِبِ[3]

---

(١) زاد فى اللسان « غليظ » .

(٢) الحجزة فى الأصل : معقد السراويل والإزار .

(٣) يوم السباسب : عيد للنصارى قاله فى اللسان مادة (سبسب) واستشهد ببيت النابغة هذا إلا أنه ذكر فى أوله « رقاق النعال » بدل « حسان الوجوه » .

وقوله : كريمٌ نَثاهمْ، يقال : نَثَا عليه ذلك الأمرَ إذا بحث عنه[1] وٱستخرجه .

والأَلَفّ : الثقيل؛ ويقال : فى لسانه لَفَف، إذا كان فيه ثِقَل . والأعزَل : الذى لا سِلاح معه[2] .

رِماحٌ من الخَطِّىَّ زُرْقٌ نِصالُها * حِدادٌ أعاليها شِدادُ الأسافلِ

زُرْق : بِيض؛ وتقول : نُطْفة زَرْقاء ، إذا كانت بيضاء، تريد الماءَ، وعَنَى بالنِّصال الأسنَّةَ .

قتلتَ قتيلا لا يُحالِفُ غَدْرةً * ولا سُبّةً لا زلتَ أسفلَ سافلِ

لا يحالِف غَدْرةً أى لا يلازم الشرَّ والغَدر . لا زِلْتَ أسفلَ سافِل، لا زِلتَ فى سَفالٍ ما عِشتَ .

وقد أَمِنونِى وٱطمأنّت نفوسُهمْ * ولم يَعلَموا كلَّ الّذى هو داخلى

داخلى، أى ما فى جوفى من الوجد والحُزْن .

فمن كان يرجو الصّلحَ منهمْ فإنّه * كأحمرِ عادٍ أو كُلَيبٍ لِوائلِ

يقول : هذا القتيلُ كأحمرِ عاد، وإنما يريد كأحمرِ ثمودَ الذى عقر الناقة .

يقول : هذا القتيلُ فى شؤمِ ذاك وفى شؤمِ كُلَيبٍ لوائل .

---

(١) ورد فى الأصل بعد قوله : « عنه » قوله : « منه شيئا » وهى زيادة من الناسخ لا مقتضى لها هنا؛ وفى كتب اللغة أنه يقال : نثا عليه قولا إذا أشاعه وأظهره؛ يصفهم بأن كرمهم متحدث عنه .

(٢) يلاحظ أن الشارح قد فسر الأعزل ولم يبين واحد المعازل المذكور فى البيت . ويستفاد من كتب اللغة أن أصل معازل معازيل، واحده معزال، وهو بمعنى الأعزل .

أُصيبتْ هُذَيْلٌ بابْنِ لُبْنَى وجُدِّعتْ * أُنوفُهُمُ باللَّوْذَعِىِّ الحُلاحِلِ

اللَّوْذعىّ : الحديدُ اللّسان ذو القلب الذّكىّ . والحُلاحِل : الرَّكين الرَّزين

وأَنشَد لامرئ القيس :

القاتلِين المَلِكَ الحُلاحِلَا * خيرَ مَعَدٍّ حَسَبا ونائلا

رأيتُ بنى العَلّات لمّا تَضافَروا * يَحُوزون سَهْمى دونهم بالشَّمائِلِ (١)

تَضافَروا : تَعاوَنوا . والتّضافُر : التعاوُن . وقولُه : فى الشّمائل ، أى يجعلونى فى الشمائل ؛ وهذا مِثْل قولِهم : عندى فلانٌ باليمين ، أى بالمنزلة العُلْيا .

فلَهْفِى على عَمرِو بنِ مُرّةَ لَهْفةً * ولَهْفِى على مَيْتٍ بقَوْسَى المَعاقِلِ (٢)

قَوْسَى المَعاقل : موضع من بلاد هُذَيل أو بناحيتهم .

* * *

(وقال أيضا)

لقد علمتْ أُمُّ الأُدَيْبِرِ أنّنى * أقول لها هَدِّى ولا تَذْخَرى لَحْمى

قوله : هَدِّى ، أى آقسِمى هديّتَك وما عندَكِ ولا تَذْخَرى .

فإنّ غدًا إن لا نجِد بعضَ زادنا * نُفِدْ لكِ زادا أو نُعَدِّكِ بالأَزْمِ

---

(١) « فى الشمائل » بالفاء مكان الباء ، هذه رواية أخرى وردت فى اللسان أيضا (مادة شمل) . وفسر قوله « فى الشمائل » فقال : أى يجعلونى بالمنزلة الخسيسة .

(٢) ذكر ياقوت أن قوسى بلد بالسراة ، كما ذكر أيضا أن فيه قتل عروة بن مرة أخو أبى خراش وخجا ابنه خراش . وعروة هذا هو الذى يريده الشاعر فى هذا البيت بقوله « ولهفى على ميت » الخ .

نُفِيءْ لكِ زادا ، أى نُفِئْ عليك فَيْئا ، ونُعَـدِّك : نَصْرِفُك بإمساك الفم ، أى نَصْرِفُك بأَزْمِه لا تأكلين . وحدّثنا الأصمعىّ قال : حدّثنا سُفْيان بنُ عُيَينة قال : قال عمرُ بنُ الخطّاب - رضى الله تعالى عنه - للحارث بن كَلَدة : ياحارِ ، ما الطِّبّ؟ قال : الأَزْم ، يعنى إمساكَ الفم عن الطعام .

اذا هى حَنّتْ للهوى حَنَّ جَوْفُها * بكَوْف البعير قَلْبُها غيرُ ذى عَزْمِ

يقول : اذا حَنّت إلى أهلها و بلدِها فَتحتْ فمَها ، تحنّ كما يحنّ البعير . قَلْبُها غيرُ ذى عَزْم ، أى هى غير ساكنة ، وذلك أن العازم يَسكُن .

فلا وأبيكِ الخير لا تَجِدينَه * جَميلَ الغِنَى ولا صبورا على العُدْمِ (١)

يقول : لا تَجِدِينه جميلَ الأمر إذا آستغنى ولا تَجِدينه صَبورا اذا آفتقَر .

(٦٩) ولا بَطَلا إذا الكُمَاةُ تَزيَّنُوا * لَدَى غَمَرَاتِ الموتِ بالحالكِ الفَدْمِ

الفَدْم : الثقيل من الدم ، وهو ها هنا الخاثر ، وكذلك صِبْغٌ مُفْدَم . قال أبو سعيد : وزينتُهُمْ فى الحرب أن يتضمّخوا بالدم ؛ وهذا مَثَل . والفَدْم : الشديد الحُمْرة . وثوبٌ مُفْدَم : اذا كان مشبَعَ الصِّبْغ ، وأراد هو بالحالك الفَدْم أىّ دم شديدِ السّواد ؛ يقول : إذا كان هذا زينتهم .

أبَعْدَ بلائى ضَلّتِ البيتَ مِن عَمًى * تُحِبُّ فِراقى أو يَحِلُّ لها شَتْمِى

---

(١) فى النسختين الشنقيطية والأوربية «إلا صبورا» ؛ وهو تحريف إذ لا يتفق هذا مع قوله بعد : «ولا بطلا» . والصواب ما أثبتنا نقلا عن خزانة الأدب ج ٢ ص ٣٦٥ . وقال البغدادى فى تفسير هذا البيت : يقول : إن تزوجت زوجا لا تجدينه متعففا ولا يصبر على العدم أى الفقر . اهـ

يقول : لا أبصرتْ ، دعاءٌ عليها . ضَلّت كما يَضلّ الأعمى ، يدعو عليها يقول : أَعمَى الله بصرَها حتى لا تَهتدى إلى البيت .

وإنّى لأُثوِى الجُوعَ حتى يَمَلَّنى * فيَذهبَ لَم يَدْنَسْ ثيابى ولا جِرْمى (١)

لَأُثوِى الجوعَ ، يقول : أطيلُ حبسَه عندى حتى يَمَلَّنى . يقول : أَصبِر صَبْرا شديدا . والجِرْم : الجسد . يقول : لَم يَلحقْنى عار .

وأَغتبِق الماءَ القَراحَ فأنتهِى * اذا الزاد أمسَى للمزلَّجِ ذا طَعْم (٢) (٣)

يقول : أَغتبِق الماءَ القَراح تكرّما فتنتهى نفسى ، وأنشَدَ لحسّانَ بنِ ثابت :

وأُكثِرُ أهلى من عِيالٍ سواهمُ * وأَطوِى على الماءِ القَراحِ المبرَّدِ

وأنشد لعنترة :

ولقد أَبِيتُ على الطَّوَى وأَظَلُّه * حتّى أَنالَ به كريمَ المأكَلِ

والمزلَّج : الّذى ليس بالمتين ، وهو الأمر الخفيفُ الّذى ليس بكثيف وكذلك هو أيضا من الرجال الّذى ليس بالتامّ (٤) . وعَيْشٌ مُزَلَّج : اذا كان فيه بعض

(١) ذكر صاحب الأغانى فى ترجمة أبى خراش ج ٢١ ص ٦٠ طبع بولاق أن أبا خراش أقفر من الزاد أياما ، ثم مر بامرأة من هذيل جزلة شريفة ، فأمرت له بشاة فذبحت وشويت ، فلما وجد بطنه ريح الطعام قرقر ، فضرب بيده على بطنه وقال : إنك لتقرقر لرائحة الطعام ، والله لا طعمت منه شيئا . ثم قال : يا ربة البيت ؛ هل عندك شىء من صبر أو مر ؟ قالت : تصنع به ماذا ؟ قال : أريده ، فأتته منه بشىء فاقتمحه ثم أهوى إلى بعيره فركبه ، فناشدته المرأة فأبى ، فقالت له : يا هذا ، هل رأيت بأسا أو أنكرت شيئا ؟ قال : لا والله ، ثم مضى وأنشأ يقول : « وإنى لأثوى الجوع » (الأبيات) الى قوله * فالموت خير من حياة على رغم *

(٢) روى فى الأغانى « فأكتفى » مكان قوله : « فأنتهى » .

(٣) ضبط المزلج فى الأصل بكسر اللام المشددة ، والصواب فتحها كما فى كتب اللغة .

(٤) ورد فى كتب اللغة التى بين أيدينا المزلج بفتح اللام مشددة عدة معان ، وهى أنه البخيل ، والدون من كل شىء ، والذى ليس بتامّ الحزم ، والناقص الضعيف ، والناقص الخلق بفتح الخاء ، والملزق بالقوم وليس منهم ؛ ولم يرد فيها أنه الأمر الخفيف الذى ليس بكثيف .

النقص . وقوله : ذا طَعْم، أى ذا شهوة اذا اشتهاه وكان طيّبا عنده وطاب فى فمه. فانتَهى : فاكُفّ عنه .

أَرُدُّ شُجاعَ البَطْنِ قد تَعلَمِينَه * وأُوثِرُ غيرى من عِيالِكِ بالطُّعْم

هذا مَثَل ، يقول : الجوع يتلظّى فى جوفى كما يتلظّى الشُّجاع[1] . والطُّعْم : الطعام.

مخافةَ أن أحيا برَغْمٍ وذِلّةٍ * ولَلموتُ خيرٌ من حَياةٍ على رَغْمِ

ويُروَى رُغْم ، قال أبوسعيد: رَغْم ورُغْم سواء، يقول : أَطوِى ولا آكُل أحَبُّ إلىّ من أن أَغشَى وَليمةً أعيِّرُ بها . ورَغْم : هَوانٌ ومَذَلّة .

رأت رجلا قد لوّحته مَخامِصٌ * وطافت برَنّان المَعَدَّيْنِ ذى شَحْمِ

يقول : رأتْنى هذه المرأةُ وقد غيّرتْنى هذه المَخامِص وأضمرَتْنى، وطافت بشاب مِرنانِ المَعَدَّيْن، إذا ضرب مَعَدَّيْه أَرَنّا من صفائهما وصلابتهما ، فسمعتَ لهما صوتا . والمَعَدّ[2] : ما تحت العَضُد، وهو موضع رِجْل الفارس من الفَرَس؛ فيقول : أنا متشنِّج المَعَدَّيْن، وقد آسترخَى مَعَدَاىَ وآضطرَبَا وماجَا .

غِذىٌّ لِقاحٍ لا يزال كأنّه * حَمِيتٌ بدَبْغٍ عَظْمُه غيرُ ذى حَجْم

الحَمِيت : النَّحْى يُرَبّ ، فإذا رُبَّ فهو حَمِيت . بدَبْغ أى جديد لم يُستعمَل؛ عَظْمُه غيرُ ذى حَجْم، يقول : عَظْمُه ليس له حَجْم من السِّمَن .

---

(١) قال فى اللسان فى معنى شجاع البطن : إن العرب تزعم ان الرجل اذا طال جوعه تعرضت له فى بطنه حية يسمونها الشجاع والصفر (بالتحريك) . وقال الأصمعى : شجاع البطن شدة الجوع .

(٢) عبارة بعض اللغويين أن معدّى الإنسان جنباه .

تقول فلولا أنتَ أُنكِحتُ سَيّدا * أُزَفُّ إليه أو حُمِلتُ على قَـرْم

تقول له هـذه المرأة : اولا أنّى ٱبتُليتُ بك وأُنكِحتُ لأنكِحتُ رجلا سيّدا سِواك . والقَرْم : الفَحْل الّذى يربّى ولم يُستعمَل . تقول : وحُمِلتُ أيضا على قَرْم .

لَعَمْرِى لقد مُلِّكتِ أمرَكِ حِقْبةً * زمانا فهلّا مِسْتِ فى العَقْم والرَّقْمِ

يقول : قد كنتِ تملكين أمرَكِ زمانا فهـلّا تزوجتِ رجلا غيرى يكسـوكِ العَقْمَ والرَّقْم . والعَقْم : ما وُشِّىَ ثم أُدخِل خَيْطُه ثم أُخرِجَ فوُشِّى[1] . والرَّقْم : ما رُقِم . والعَقْم والرَّقْم : ضَرْبانِ من الوَشْى .

فجاءت نكاصِى العَيْرِ لم تَحْلَ جاجةً * ولا عاجةً منهـا تَلوحُ على وَشْمِ

نكاصِى العَيْر ، جاءت منكسِرة ، وخاصِى العَيْر يَستحيى ممّـا صنع ، والمرأة إذا خَصِيت العَيْرَ لم يبقَ شىء من البُـذاء إلّا أتته . يقول : فَعَلَتْ مِثلَ هٰذا ثم لم تَحْلَ بشىء ، قال حُمَيد بنُ ثَوْر :

جُلُبّانةٌ وَرْهاءُ تَخصِى حِمـارَها * بِفِى مَن بَغَى خيرا لديها[2] الجَلامِدُ

وقوله : لَم تَحْـلَ ، أى لم تفعل ، من الحَلْى . جاجةً ، قال : الجاجة خَرَزة من ردىء الخَـرَز . والعاجة : ذَبْلة . وقولُه : على وَشْم ، يقول : ليست بموشومة

---

(١) عبارة اللسان (مادة عقم) إنما قيل للوشى عقمة لأن الصانع كان يعمل ، فاذا أراد أن يشى بغير ذلك اللون لواه فأغمضه وأظهر ما يريد عمله . وهى أوضح فى المعنى .

(٢) فى اللسان (مادة جلب) «إليها» مكان قوله « لديها » . والجلبانة : المصوّتة الصخابة الكثيرة الكلام . وقال فى قـوله : « تخصى حمارها » : إذا بلغت المـرأة من البذلة والحنكة الى خصاء عيرها فناهيك بها فى التجربة والدربة ؛ وهذا وفق الصخب والضجر ، لأنه ضدّ الحياء والخفر .

ولا مزيَّنة . قال: وكانت أيديهن تُوشَم بالنُّؤور . يقول : فلم تكن هذه تَلبَس سوارَ ذَبْل(١) على وَشْم فى اليد .

أفاطِمَ إنِّى أَسبِق الحَتْفَ مُقبِلًا * وأترُكُ قِرْنى فى المَزاحِف يَستدِمى

أَسبِق الحَتْف، يقول : أَرَى القومَ العَدُوَّ مقبِلين يريدوننى فأنجُوَ منهم وأسبِقَهم عَدْوا ، وقوله : مُقبِلا أى مُقدِما ، وواحد المَزاحف مَزْحَف ، وهو موضع القِتال .

وليلةِ دَجْنٍ من جُمادَى سَرَيْتُها * إذا ما آستَهَلّت وهى ساجيةٌ تَهْمِى(٢)

الدَّجْن : إلباسُ الغَيْم [الأرضَ] . وقوله : «تَهمى» أى تسيل .

وشَوْطِ فِضاحٍ قد شَهِدتُ مُشايِحًا * لأُدرِكَ ذَحْلا أو أُشِيفَ على غُنْمِ

شَوْط فِضاح، يقول: إنْ سُبِق فيه رجل آفتَضَح . والمُشايِح : الجادّ الحامل فى كلامِ هُذَيل . وقوله : أُشِيف على غُنْم أى أُشرِف على غنيمة .

إذا آبتَلّت الأقدامُ وَالْتَفَّ تَحتَها * غُثاءٌ كأَجواز المُقرَّنةِ الدُّهْمِ

يقول : إذا آبتلّت الأقدامُ من نَدَى اللَّيل . قال أبو سعيد : وتِهامة كثيرة النَّدَى . يقول : إذا جلسوا آبتَلّت أقدامُهم، يَعنِى أنّهم كانوا يَعْدُون على أرجلهم فيكسِرون الشجرَ بأرجلهم . وقوله : كأجواز، أى كأوساط الدُّهْم من الإبل .

---

(١) الذبل : شىء كالعاج يتخذ منه السوار؛ وقيل : هو ظهر السلحفاة البحرية .

(٢) هذه الكلمة التى بين مربعين ساقطة من الأصل ؛ والصواب إثباتها نقلا عن اللسان (مادة دجن) .

والمقرَّنة : التى تُقرَن بأخرى ، لأنّها صعاب ، فلذلك تُقرَن ، وجَعَلَ الغُثاءَ كاجواز المقرَّنة لأنّه أراد كثرتَه وكَثافتَه .

ونَعْلٍ كأَشْلاءِ السُّمانَى نَبَذْتُها * خلافَ نَدًى من آخرِ اللّيلِ أورِهْم

نَعْل كأشْلاء السُّمانى ، أى نعل قد تقطّعتْ ، فشبّهها بسُمانَى قد أُكلتْ ، وإنما أراد شِلْوَ السُّمانَى المأكولة فبقِىَ جَناحاها وجِلدُها ، فشَبَّهَ بذلك . والرِّهْم[1] : المطر الضعيف الساكن اللّين ، والواحد رِهْمة ، والجماع رِهام ورُهام[2] ورِهَم .

إذا لم ينازِعْ جاهلُ القومِ ذا النُّهَى * وبَلَّدَت الأعلامُ باللَّيلِ كالأُكُمِ[3]

يقول : استَسْلَمَ القومُ للأَدِلّاء . وبَلَّدَت ، أى لَزِقتْ بالأرض فتَرى الجبلَ كأنّه أَكَمة فى جوف الليل يَصغُر فى عَيْنِك . والأعلام : الجبال ، والواحد عَلَم .

تراها صِغارا يَحْسِرُ الطَّرْفُ دونَها * ولو كان طَوْدا فوقَه فِرَقُ العُصْمِ

يقول : تراها باللّيل قِصارا وإن كان طَوْدا أى جَبَلا ، فوقه فِرَق الأَرْوَى . ويَحسِر الطَّرْف : يَكِلّ الطَّرْف .

وإنّى لأَهدِى القومَ فى ليلة الدُّجَى * وأَرمِى إذا ما قيل : هل مِن فَتًى يَرمِى

الدُّجى : الظُّلْمة . والدُّجى : ما أَلْبَسَ من الغيم الدنيا .

---

(١) فى الأصل : « والرهمة » ؛ والتاء زيادة من الناسخ كما يدل عليه قوله بعد : «والواحد» .

(٢) كذا ورد هذا اللفظ مضبوط الراء بالضم فى الأصل ؛ ولم نجد هذا الجمع بهذا المعنى فيما راجعناه من كتب اللغة .

(٣) الأكم بضمتين : جمع إكام بكسر الهمزة ؛ وسكن الكاف للضرورة .

(٧٠) وعادِيَةٍ تُلقِي الثيابَ وَزَعْتُها * كرِجْلِ الحَرادِ يَنْتَحِى شَرَفَ الحَزْمِ

العادية : الحاملة . تُلْقِي الثياب ، مِن شِدّة عَدْوِهم تَقَع عَمائمُهم ومَعاطِفُهم وهى أرديَتُهم ، والواحد مِعْطَف . وزَعْتُها : كَفَفْتُها . يَنتحِى : يَقصِد له . شَرَف الحَزْم ، وهو المكان الغليظ . والحَزْنُ مِثْلُه .

* * *

وقال أيضا (١)

عَدَوْنا عَدْوةً لا شكَّ فيها * وخِلْناهمْ ذُؤَيْبةَ أو حَبيبا

قال أبو سعيد . يقول : حَمَلْنا حَمْلةً لا شكّ فيها . والعَدْوة : الحَمْلة . وذُؤَيْبة وحبيب : حَيّان من عجز هَوازن . قال : يقول : حَمَلْنا حَمْلةً لا يُشَكّ فيها .

فنُغْرِى الثائرِين بهِمْ وقُلْنا * شِفاءُ النفسِ أن بَعَثوا الحُروبا

أَغْرَيْنا الثائرين ، قلنا : خُذْ يا فلان ، خُذْ يا فلان . قال الأصمعىّ : وسمعتُ ابنَ أبى طَرَفةَ يقول : «شِفاء النفس إن» كسرَ إنْ ، ومِثلُه :

* عِيرٌ (٢) على أنْ عَجَّل المَنايا *

---

(١) سبب هذه القصيدة كما فى الأغانى ج ٢١ ص ٥٩ طبع أو ربا أن أبا خراش أقبل هو وأخوه عروة وصهيب القردى فى بضعة عشر رجلا من بنى قرد يطلبون الصيد ، فبيناهم بالمجمعة من نخلة لم يرعهم إلا قوم قريب من عدتهم ، فظنهم القرديون قوما من بنى ذؤيبة أحد بنى سعد بن بكر بن هوازن ، أو من بنى حبيب أحد بنى نصر ، فعدا الهذليون إليهم يطلبونهم ، وطمعوا فيهم حتى خالطوهم وأسروهم جميعا ، وإذا هم قوم من بنى ليث بن بكر فيهم ابنا شعوب أسرهما صهيب القردى ، فهم بقتلهما ، وعرفهم أبو خراش فاستنقذهم جميعا من أصحابه وأطلقهم ، فقال أبو خراش هذه القصيدة يمنّ على آبنى شعوب أحد بنى شجع ابن عامر بن ليث فعله بهما .

(٢) عير أى عير بضم العين وتشديد الياء مكسورة .

كأنّى إذ عَـدَوْا ضَمَّنتُ بَـزّى * من العِقْبـان خائتـةً طَـلوبا

يقول : كأنّى أَلبستُ بَزّى عُقابا . يقول : لمّـا حملوا علينا كأنى أَلبستُ بَزّى وهو سِلاحُه من سرعتى عُقابا . خائتـةً ، أى منقضّة . طَلوبا : تَطلُب الصَّيْد .

جريمـةَ ناهِضٍ فى رأس نِيـقٍ * تَرَى لِعظـامِ ما جَمعتْ صَليبا

جَريمةَ ناهِض ، أى كاسِبَةَ فَرْخٍ ، وهو الناهض . والنِّيق : الشَّمْراخ من شَماريخ الجَبَل . والصَّليب : الوَدَك ، وأَنشَدَ لعَلْقَمةَ بنِ عَبْدة :

بها جِيَفُ الحَسْرَى فأمّا عِظامُها * فبِيـضٌ وأمّا جِـلْدُها فصَليبُ (١)

يَعنِي الوَدَكَ .

رأت قَنَصا على فَوْتٍ فضَمّتْ * الى حَـيْزُومِها رِيشًـا رَطيبـا

قَنَصا أى صَيْدا . على فَوْتٍ أى على سَبْق . والرَّطيب : النـاعم الّذى ليس مُتَحاتًّا . والحَيْزوم : الصَّدْر وما ٱحتَزَم عليه ، ويقال للرجل : أُشدُدْ حَيازِيمَك لهذا الأمر ، أى تَشَدَّدْ عليه وٱعزِمْ ، وأَنشَدَنا :

* وشُدّى حَيازِيمَ المَطِيّةِ بالرَّحْلِ *

---

(١) البيت من قصيدة يمدح الشاعر بها الحارث بن جبلة بن أبى شمر الغسانى ، وكان قد أسر أخا علقمة شأسا ، فرحل علقمة يطلب فكه ، وأول القصيدة :

طحا بك قلب فى الحسان طروب * بعيد شـباب عصر حان مشيب

والضمير فى قوله : « بها جيف الحسرى » يعود على المتان فى البيت الذى قبله ، وهو :

هـدانى اليك الفرقدان ولاحب * له فوق أصواء المتان علوب

والمتان جمع متن ، وهو المكان الصلب الملتوى . والعلوب : الآثار . والحسرى أى المعيبة ؛ وجعل عظامها بيضا لقدم عهدها ، أو لأن السباع والطير أكلت ماعليها من اللحم فبدا وضحها . والصليب : الودك الذى يخرج من الجلد . وقيل : الصليب اليابس الذى لم يدبغ . وكان وجه الكلام أن يقول « جلودها » فلم يمكنه ، فاجتزأ بالواحد عن الجمع لأنه لا يشكل . اه . شرح الأعلم الشنتمرى لديوان علقمة ص ٢٧ طبع الجزائر .

فـــلا قَتْـــه ببَلْقَعـةٍ بَـــرازٍ * فصـادَمَ بين عَيْنَيْهـا ٱلجَبُوبا

البَلْقَعة : المستوى من الأرض ليس فيه شيء ، والبَراز : الفَضاء البارز ليس حولَه شيء يَستُره . فصادَمَ بين عَيْنَيْها ٱلجَبوبا ، يقول : حين مرّت تريد الغزالَ أخطأَتْه فصَكّت ٱلجَبوبَ برأسها . و بَلْقَعة : جَمْعُه بَلاقِـع ، ومنه الحديث : "اليمين الغَموسُ الفاجرةُ تَدَع الديارَ بلاقِـع " . وٱلجَبوب : الأرض . قال أبو سعيد : يقول أهلُ الحجاز : أَخَذَ جَبُوبةً[1] من الأرض .

مَنَعْنـا من عَدِيِّ بنى حُنَيْفٍ * صِحـابَ مضرِّسٍ وٱبنَىْ شَـعُوبا

ابنَا شَعوب : قوم من بنى لَيْث ، وهم حُلَفاء العبّاس . والعَدِيّ : الحاملة . و بنو حُنَيف : بعضُ من كان يقاتل الهُذَلِيّين .

فأَثْنُـوا يا بَـنِي شِجْـعٍ علينـا * وحَـقٌّ ٱبنَىْ شَعوبٍ أن يُثيبـا

شِجْع[2] : ابن لَيث ، يقول : اثْنوا علينا ببلائنا عندكم .

فسـائلْ سَبْرةَ الشَّـجْعىَّ عنّـا * غَـداةَ تَخالُنا نَجْـوًا جَنِيبـا

تَخالُنا : تَحسَبنا . والنَّجْو : السحاب . والجَنيب : الّذى قد أصابته الجَنوب وهو أَدَرُّ له ، و إذا شُمِل يُقْشَـع ، يقول : وَقْعُنا بهم مثـل وَقْع سَحـابةٍ تُمطِر ، ومثـــله :

---

(١) الجبوبة : المدرة .

(٢) فى التـاج أنه شجـع بن عامر بن ليث ، وهو بطن من كنانة ، وهو جدّ الحـارث بن عوف الصحابى .

كأنهم تحت صَيْفيٍّ له نَحَمٌ * مصرَّح طَحَرتْ أسناؤه القَرِدا (١)

[وأنشد لعلقمة بنِ عَبْدة] .

كأنّهُم صابت عليهم سحابةٌ * صَواعِقُها لطيرهنّ دَبيب

بأن السابقَ القِرْدىَّ ألقَى * عليه الثوبَ إذ وَلَّى دَبِيبا.

السابق : سبقَ القومَ فألقَى عليه رداءَه وأجارَه . قال : وكان الرجل إذا ألقَى ثوبَه على الرجل فقد أجاره ، وأنشد :

ولَم أَدْرِ مَن ألقَى عليه رداءَه * ولكنه قد سُلَّ من ماجِدٍ مَحْضِ (٢)

وقوله : إذ وَلَّى دَبِيبا ، يقول : دَبَّ إليه دَبِيبا يُخْفِيه حتى ألقَى عليه الثوبَ .

ولولا نحر أرهَقَه صُهيبٌ * حُسامَ الحدّ مَذْروبا خَشِيبا

أرهَقَه : أغشاه . والمَذْروب : الحديد . والخَشِيب : الصقيل . والحُسام : الحادّ . والخَشيب : الحديث عهدٍ بالصِّقال . والخَشْب : الطَّبْع الأوّل ، ثم صار كلّ صقيلٍ خَشيبا . أرهَقَه : أغشاه صُهَيب .

به نَدعُ الكَمِيَّ على يديه * يخِرّ تَخالُه نَسْرا قَشِيبا

قشيب : مسموم . وإنما يراد أنه سُقِي القِشب ، وهو خَرْبَق تُقتَل

---

(١) قد سبق هذا البيت فى شعر عبد مناف بن ربع مع شرحه ، فانظره .

(٢) البيت لأبى خراش وسيأتى بعد ضمن مقطوعة له .

به النُّسور ، وهو أن تَجعَل للنسر لحما[1] فيأكله ، وكلّ مخربَقٍ قَشِيب ومُقَشَّب ، وأنشد لطُفَيل :

* إلى وَكْرِه وكلّ جونٍ[2] مقشّبِ[3] *

قال : وإنّما ذكر النسورَ بهذا لأنّ النسور هى الّتى يُجعَل لها فى الجِيَف القِشْب لتُقتَل ، وكلّ مسموم مقشَّب .

غداةَ دعا بنى شِجْعٍ ووَلَّى * يؤمّ ٱلخَطْم لا يدعو مِجيبا

لا يدعو مجيبا ، أى لا يدعو أحدا يجيبه . وٱلخَطْم : موضع[4] أو جبل .

وقال أيضا[5]

لعلّك نافعى يا عُرْوَ يوماً * إذا جاورتُ من تحت القبورِ

إذا راحوا سِوايَ وأَسلمونى * لخَشْناءِ الحجارةِ كالبعير

(١) أى لحما خلط بالسم . (٢) الجون : المسنّ . (٣) هذا عجز البيت ، وصدره :

كسين ظهار الريش من كل ناهض * إلى وكره ... ... الخ

يصف نبلا ، وقبله :

رمت عن قسىّ الماسخىّ رجالنا * بأجود ما يختار من نبل يثرب

والماسخىّ : القواس . وهى قصيدة طويلة كان سببها أن (غنىّ) قبيلة طفيل أغارت على طىء فدخلوا سلمى وأجأ ، وهما جبلان لطىء فسبوا سبايا كثيرة ، فقال طفيل هذه القصيدة ، وهى فى أوّل ديوانه المطبوع فى لندن ، وأوّلها :

بالعفر دار من جميلة هيجت * سوالف حب فى فؤادك منصب

(٤) قال ياقوت : الخطم موضع دون سدرة آل أسيد ، وأنشد هذا البيت الذى نحن بصدده .

(٥) كان سبب هذه القصيدة فيما ذكره صاحب الأغانى ج ٢١ ص ٦٠ طبع بولاق أن بنى فهم وقيل بل بنى كنانة أسرت عروة بن مرة أخا أبى خراش ، فلما دخلت الأشهر الحرم مضى أبو خراش اليهم ومعه =

إذا راحوا سِواى «يقول : إذا ذهبوا إلى مكانى»(١) لحشناء الحِجارة، أى لحفرة.

وقوله : «كالبعير»، يعنى ظهر القبرِ كأنه بعير بارِك .

أخذتَ خُفارتى وضَربتَ وجهى(٢) * فكيف تُثيبُ بالمَنّ(٣) الكثير

يقول : أخذتَ ما أخذتَ وخَفَرْت ، أى أخذتَ مالا كثيرا خفرت أهلَه فكيف تثيبنى بمنّ .

= ابنه خراش ، فنزل بسيد من ساداتهم ، ولم يعرفه نفسه ، ولكنه استضافه ، فأنزله وأحسن قراه ، فلما تحرم به انتسب له وأخبره خبر أخيه ، وسأله معاونته حتى يشتريه ، فوعده بذلك ، وغدا على القوم مع ذلك الرجل فسألهم فى الأسير أن يهبوه له ، فما فعلوا . فقال لهم : فبيعونيه ، فقالوا : أما هذا فنعم ، فلم يزل يساومهم حتى رضوا بما بذله لهم ، فدفع أبو خراش اليهم ابنه خراشا رهينة ، وأطلق أخاه عروة ومضيا حتى أخذ أبو خراش فكاك أخيه وعاد به الى القوم حتى أعطاهم إياه وأخذ ابنه ، فبينا أبو خراش ذات يوم فى بيته إذ جاءه عبد له فقال له : إن أخاك عروة جاءنى وأخذ شاة من غنمك فذبحها ولطمنى لما منعته منها . فقال له : دعه . فلما كان بعد أيام عاد فقال له : قد أخذ أخرى فذبحها . فقال : دعه . فلما أمسى قال له : إن أخاك اجتمع مع شرب من قومه ، فلما انتشى جاء إلينا وأخذ ناقة من إبلك لينحرها لهم ، فعالجته فوثب أبو خراش إليه فوجده قد أخذ الناقة لينحرها ، فطردها أبو خراش ، فوثب أخوه عروة إليه فلطم وجهه وأخذ الناقة فعقرها وانصرف أبو خراش ، فلما كان من غد لامه قومه وقالوا له : بئست لعمر الله المكافأة كانت منك لأخيك ، رهن ابنه فيك وفداك بماله ففعلت به مافعلت ، فجاء عروة يعتذر إليه ، فقال أبو خراش هذه القصيدة .

(١) كذا وردت هذه العبارة التى بين هاتين العلامتين فى الأصل ، وهى لا تؤدى المعنى الذى أراده الشاعر من قوله : « إذا راحوا سواى » كما هو ظاهر ؛ والمعنى الذى أراده الشاعر من البيت واضح .

(٢) الحفرة والخفارة (بضم الخاء فيهما) والخفارة بفتح الخاء فى الأولى وكسرها فى الثانية : الأمان والذمة .

(٣) فى الأغانى ج ٢١ ترجمة أبى خراش « ولطمت عينى » مكان « وضربت وجهى » .

بما يمّمتُه[1] وتركتُ بِكْرِى * بما أطعمتُ مِن لحمِ الجَزورِ (٧١)

هـذا مثل ؛ يقول : كان عنـدى طعام طيّب فأطعمتُه إيّاه وتركتُ ولدى ، فآثرتُه على نفسى وولدى . وبِكْره : ابنه . ويمّمت : قصدتُ له .

ويوما قد صبرتُ عليك نفسى * مع الأشهاد مرتِدَى الحَـرورِ

قـوله : صبرتُ عليـك نفسى : فى السَّـفَر والغَزْوِ . والأشهاد : من شهد الوقعـة ، وهم كانوا شهِدوا معه . مـع الأشهاد ، أى مع الشهود على ما أقول . والحَرور يصيبنى أيضا . والحَرور : السَّموم .

وقال أيضـا

أَواقِـدُ لم أغررْكَ فى أَمْرِ واقِـدٍ[2] * فهل تنتهى عنّى ولستَ بجاهِلِ

يقول : لم آتِ فيما بينى وبينـك أمرا ترى أنّى محسن فيـه وأنا مسىء ، فقد غررتُك ، فهـل أنتَ منتهٍ عنّى وأنت عاقل ولستَ بجاهل . ولم يعـرف الأصمعىّ واقدا هذا . يقول : فلم أحملْك على غِرّة .

---

(١) ورد فى الأغانى ج ٢١ ص ٦١ قبل هذا البيت بيت آخر لم يرد فى هذه القصيدة ، وهو :

إذا ما كان كس القوم روقا * وحالت مقلتا الرجل البصـير

وفى اللسان (مادة كسس) (إذا ما حال) وفسر الكسس بأنه قصر الحنك الأعلى عن الأسفل . وفى عبارة أخرى أنه خروج الأسنان السـفلى مع الحنك الأسفل ، وتقاعس الحنك الأعلى ، وهو كس وهى كساء ، وأنشد صدر هذا البيت . وفى (مادة روق) فسر الروق بأنهم طوال الأسنان ، والواحد روق ، وأنشد صدر هذا البيت أيضا .

(٢) فى النسخة الأوربية « أم » مكان « أمر » ؛ وهو تحريف لا معنى له .

أواقِـد لا آلـوك إلّا مهنَّـدا * وجِلدَ أبِي عِجلٍ وثيـق القبائِلِ

قوله : لا آلوك أى لا أدَعُ جهـدا فى أمرك ولا يكون جهدِى لك إلّا هذا المهنَّد ، وهو السيف . وجِلد أبى عِجل ، أى جِلد ثور قد عُمِل منه تُرْس . وقوله : وثيق القبائل ، وهى القِطع ، والواحد قبيلة ، يقول : عُمِل هذا الترسُ من قبيلتين أو ثلاثِ قبائل ، وكذلك قبائل الرأس .

غَذاهُ من السِّرِّينِ[1] أو بطنِ حَلْيةٍ * فُروعُ الأَباءِ فى عَمِيمِ السـوائِلِ

الأباء : القصب . والعميم : ما آعتمّ من النبت فى سوائل المطر . والسوائل : الأماكن التى تسيل بالمـاء .

مشَبّ إذا الثيران صَدّتْ طريقَه * تَصدَّعن عنه داميات الشَّواكِلِ

المِشبّ : المَسِنّ ، وهو الشَّبوب والشَّبَب . وقوله : صـدّت طريقَه ، أى ردّت طريقَه ، وتصـدّعن : تفرّقن . ويقال : تصـدّع عنه القوم ، إذا تفرقوا عنه . قال : والشاكلة : الطِفْطِفة التى بين بعض الجَنْب والوَرِك[2] .

يَظَـلّ على الـبَرْزِ اليَفاعِ كأنّه * طِرافُ رستْ أوتادُه عند نازِلِ

البَرْز : ما برز من الأرض . واليَفاع : ما آرتفع من الأرض . والطِّراف : بيتٌ من أَدَم . رست : ثَبتتْ .

---

(١) السرين : بليد قريب من مكة على ساحل البحر ، بينه وبين مكة أربعة أيام أو خمسة . وفى حلية عدّة أقوال منها أنه واد بين أعيار وعليب يفرغ فى السرين ؛ وقيـل : إنه واد بتهامة أعلاه لهذيل وأسفله لكنانة ؛ وقيل غير ذلك (ياقوت) .

(٢) الطفطفة : كل لحم مضطرب ، أو هى الرخص من مراق البطن . وقيل : هى أطراف الجنب المتصلة بالأضلاع .

* * *

وقال فى صديق له من آل صُوفة[1] خُدّام الكعبة فى الجاهليّة « كان حَذاهُ نعلَين »

حَذانِي بعد ما خَذِمتْ نِعالِي[2] * دُبَيّةُ إنّه نِعم الخليلُ

بمَوْرِكتَينِ من صَلَوَىْ مِشَبٍّ * من الثّيران عَقْدُهما جميلُ

قال أبو سعيد : سمعتُ من يُنشِد .

بمَوْرِكتين شَدَّهُما طُفَيْلٌ * بصَرّافَينِ[3] عَقْدُهما جَميلُ

يقول : بشراكين يَصْرِفان، ويروى مُقابَلتين، أى لهما زِمامان . وقوله : بمَوْرِكتين أى مِن الوَرِك . والصَّلَوانِ : ما فوق الذَّنَب من الوَرِكين .

بِمثلِهما نروخُ نريد لهوًا * ويَقضِى حاجَه الرَّجل الرجيلُ

ويروى « ويَقضِى الهمَّ ذو الأَربِ الرَّجيلُ » والأَرب : الحاجة . والرَّجيل : القوىّ على المشى .

---

(١) صوفة : أبو حى من مضر وهو الغوث بن مر بن أد بن طابخة بن إلياس بن مضر ، سمى صوفة لأن أمه جعلت فى رأسه صوفة وجعلته ربيطا للكعبة يخدمها . قال الجوهرى : كانوا يخدمون الكعبة ويجيزون الحاج فى الجاهلية ، أى يفيضون بهم من عرفات فيكونون أول من يدفع . وفى الأغانى ج ٢١ ص ٧٥ طبع بولاق أن الذى حذا أبا خراش هاتين النعلين هو دبية السلمى وهو صاحب العزى ، وأحد سدنتها ، وكان قد نزل به أبو خراش فأحسن ضيافته ، ورأى فى رجله نعلين قد أخلقتا فأعطاه نعلين من حذاء السبت ، فقال أبو خراش هذه القصيدة يمدحه .

(٢) حذا الرجل نعلا : ألبسه إياها كأحذاه . وخذمت نعالى : تقطعت .

(٣) يصرفان ، أى يصوتان . وذكر فى اللسان (مادة صرف) أنه عنى شراكين لهما صريف .

فنِعمَ معرَّسُ الأَضيافِ تَذْحَى[1] * رِحالَهم شآميَةٌ بَايِلُ

تَذحَى : تسوق وتستخفّ، ضربَه مَثَلا . ويقال : ذحا إذا ساق سَوْقا سريعا . وحدا[2] مِثلها ، وهما لغتان، وأنشد أبو سعيد لرجل يرثى أبا عبيد :

وكأنّما كانوا لمقتلِ ساعةٍ * بَرَدًا ذَحَتْه الرِّيحُ كلَّ مَسِيلِ

ذَحَتْه وحَدَتْه سواء . قال أبو سعيد : وفى هوازن قبيلتان دُحوة[3] ودَحْيَة .

يُقاتِلُ جُوعَهم بمكلَّلاتٍ * من الفُرْنى[4] يرعَبُها الجميلُ

يرعَبها، أى يملؤها . ويقال : رُعِبت الأودية مِن المطر . والجميل : الشحم المذاب . ويقال : رُعِب الوادى، وتركتُه مرعوبا ، وأنشد لابن هَرْمَة :

ما حازت العَرْبُ[5] من ثُعالةَ والرَّوْ[6] * حاء منه مرعوبةُ المُسُل

أى مملوءة منه .

---

(١) روى هذا البيت فى اللسان (مادة ذحا) .

ونعم معرس الأقوام تذحى رحالهم ... ... الخ

وفسره فقال : أراد تذحى رواحلهم ؛ وقيل : أراد أنهم ينزلون رحالهم فتأتى الريح فتسخفها فتقلعها فكأنها تسوقها وتطردها .

(٢) فى كلتا النسختين « حاذ » بالذال المعجمة ؛ والألف زيادة من الناسخ ؛ كما أننا لم نجد حذا بالمعجمة فيما راجعناه من كتب اللغة بالمعنى الذى ذكره ، والذى وجدناه بهذا المعنى حدا ودحا بالدال المهملة فيهما .

(٣) ورد هذان الاسمان فى كلتا النسختين بالذال المعجمة ؛ وقد أثبتناهما بالمهملة نقلا عن القاموس وشرحه مادتى (دحو ودحى) .

(٤) الفرنى : خبز غليظ نسب الى الفرن الذى يخبز فيه .

(٥) العرب بفتح العين وسكون الراء كما فى تاج العروس (مادة عرب) ناحية بالمدينة . وفى معجم البلدان بفتح العين وكسر الراء ، وذكر أنها ناحية قرب المدينة ، ولم يذكره معرّفا بالألف واللام .

(٦) منه أى من المطر . والمسل (بضمتين) مسايل الماء ، وإنما جمعوا المسيل على مسل لتوهم أن الميم أصلية فيه ؛ وقد ورد فى اللسان (مادة سيل) كلام كثير فى هذا الجمع فانظره ثم .

* * *

وقال أبو خراش أيضا

يذكر فترة فترها من فائد وأصحابه الخُزاعيِّين، وكان من حديث أبى خِراش أنه خرج بزوجة أبيه مُرّة[1] «وكان مُرّة خلَف بعد لُبْنَى أمِّ أبى خراش وإخوته السبعة عليها[2]»، وأنّ أبا خراش أتى بها مكّة وأمرها أن تقضى ماأرادت من نُسُكٍ أو غيره، وقعد لها بالأخشب[3]، وقال لها: احذرى أن يعرِفك أحد، فإنّ بهذا البلد قوما قد وترتهم من بنى كعب بنِ خزاعة، فلقيها فائد فعرفها، وقال لها: كم معك من بنيك؟ فإنّى رجل من عشيرتِك أحدِ بنى سَهْم، فإنّ بهذه القرية قوما قد وترَهُم أبو خِراش، فاقعدى وأخبرينى بحوائجِك، فأقعدها واشترى لها حوائجها، وقال لها: أىّ بنيك معك؟ قالت: أبو خِراش. قال: فامضى ولا تخبرى أحدا سواى خبرى. قال: وتقدّم فائد لأبى خِراش حتى قعد له بالطريق، ورجعت المرأةُ إلى أبى خِراش، فقال لها: مَن لقِيَك؟ ومن رأيتِ؟ قالت: رأيت رجلا من بنى سَهْم، وكان أحرصَ على أن أُخفِيَ أمرِى منك، فنعته لها أبو خِراش، فقالت:

---

(١) فى الأغانى ج ٢١ ص ٥٥ طبع بولاق أن التى كانت مع أبى خراش هى زوجته أم خراش.

(٢) كذا وردت هذه العبارة التى بين هاتين العلامتين فى كلتا النسختين؛ والمعنى أن مرة كان قد تزوج هذه الزوجة بعد لبنى أم أبى خراش. والذى فى الأغانى ج ٢١ ص ٦١ أن إخوة أبى خراش كانوا عشرة وهم: أبو خراش وأبو جندب وعروة والأبح والأسود وأبو الأسود وعمرو وزهير وجناد وسفيان، وكانوا جميعا شعراء دهاة سراعا لا يدركون عدوا ... الخ.

(٣) الأخشب: واحد الأخشبين، وهما جبلان يضافان تارة إلى مكة وتارة إلى منى؛ أحدهما أبو قبيس، والآخر قعيقعان. وقال ابن وهب: الأخشبان الجبلان اللذان تحت العقبة بمنى.

نعم، إنه لهو، قال : ذلك فائد، وقد قتلتنى . قالت : فآرجع إلى قريش فخذ منها جِوارا ، فأبى[1] عليها أبو خِراش وذهب بها ، وقال لها : القوم بالمُغَمَّس[2] فآمضى إليهم ، وحملها على جملٍ لمزة نجيب ، وقال لها : إذا خلفتِ القوم فآجهدى بعيرك فإنى شاغلهم عنك، ولن يتعرّضوا لكِ حتى ييئسوا منّى . فمضت ، وجاء أبو خراش يبطئ فى المشى، ويُصلِح نعلَه حتى خلفتْهم المرأة، ثم جَهدتْ بعيرَها حتى كأنّ خِمارَها فى أطراف الشجر نَسْجُ العنكبوت ، وأتاهم أبو خِراش حتى سلّم عليهم يُطمعهم فى نفسه لتذهب المرأة، فقالوا : مرحبا يا خُوَيلِد، وأقبلوا إليه غيرَ سِراع وهم يميلون نحوه، ولا يريدون ذُعْرَه، وقد قدّموا فائدا بذَنَب الثَّنِيّة، ثم عدَوْا عليه وشدّ أبو خِراش يؤمّ ذَنَب الثنيّة أسفلَ من فائد، وقالوا : إليك يافائد، خذ يافائد، اِضرب يا فائد، اِرمِ يا فائد؛ وزعموا أن قوس أبى خِراش آنقطعتْ حِمالتها وآنفلت أبو خراش، وجاءت آمرأةُ مُرّة[3] إليه، فقال لها : ويلكِ ما فعل أبو خِراش ؟ قالت : قتِل، قتله فائد وأصحابه . قال : ويلكِ، قتِل وأنتِ تنظرين؟ قالت : نعم، قال : كيف آنفلتّ أنتِ ؟ قالت : إنّه لم يُقتَل حتى خلفتُ القوم، قال : فأخبرينى كيف كان قتلُه ؟ قالت : عهدى به وقد آلتفّ عليه القوم، فقال : هل سمعتِ من شيء؟ قالت : سمعتُ : «يافائد آضرب، يا فائد آرم» ؛ فقال : إن أخطأتْ أسهُمُ القومِ أجابنى ، وصرخ مُرّة فآستجاب له أبو خِراش ، ففى ذلك يقول أبو خراش :

---

(١) فى كلتا النسختين « فأبى » ؛ وهو تحريف . (٢) المغمس بفتح الميم المشدّدة وكسرها : موضع قرب مكة فى طريق الطائف . (٣) إليه أى إلى مرة زوجها .

رَفَوْنِي وقالوا يا خويلدُ لا تُرَعْ * فقلت وأنكرتُ الوجوهَ هُمُ هُمُ

رفونى، أى سكّنونى، وكان أصلُها رفؤونى . قال أبو سعيد : وأهل الحجاز يهمزون . فترك الهمزة، وأنشد لحسان بنِ ثابت :

« يرفؤون[1] ... »، قال ليس هذا باستفهام، هم هم أى هم الذين كنت أخاف .

فعَدَيتُ شيئا والدَّريسُ كأنّما * يزعزِعه وِرْدٌ[2] من اللُّومِ[3] مُرْدِمُ

عَدَيتُ : صُرِفتُ عنهم، وهم أصحابه، أى انحرفتُ قليلا ولم آخذْ على وجهى . والدَّرِيس : الثوب الخَلَق . والمُرْدِم : الملازِم، يقال : أردمتْ عليه الحمّى إذا لازمتــه .

تَذَكُّرَ[4] ما أين المَفَرُّ وإنّنى * بغرزِ الذى ينجِى من الموتِ معصِم

تذكُّرَ : نَصْبٌ، «وسألتُه[5] عنه» فقال : كان عيسى بن عمرَ يقول : تذكُّرُ ما أين المَفَرّ، ولم يكن يدرى ما القراءة . وكان أبو عمرو يُنشِد : تَذَكُّرَ ما أين المَفَرّ، وهى القراءة . والمَفَرّ : المَنْجَى والذَّهابُ فى الأرض . وقــوله : بغَرْزِ الذّى ينجِى مِن

---

(١) كذا وردت هذه الكلمة فى كلا الأصلين ؛ وقد راجعنا ديوان حسان بن ثابت فى عدة طبعات فلم نقف على وجه الصواب فيها .

(٢) فى الأغانى ج ٢١ ص ٢٦ « وعك » مكان قوله : « ورد » والمعنى عليه يستقيم أيضا .

(٣) اللوم : الحمى . قاله ابن برى .

(٤) فى الأغانى ج ٢١ ص ٥٦ : «تذكرت» مكان قوله : « تذكر » و «بحبل» مكان قوله : « بغــرز » .

(٥) لم تتبين مرجع الضمير هنا .

الموت مُعصِم ، يقول : أنا متعلّق بعَـذْوٍ شديد فيُنجِينى . ويقال للرجل : أُشدد يديك بغَـرزِ[1] فلان ، إذا أمره أن يَلزَمه . ويقال : أعصَمَ الرجلُ بعُرْف فرسه إذا تعلّق به ، والمُعصِم : المتعلّق .

فـوالله ما رَبْداء أو عِلْجُ عانةٍ[2] * أقبُّ وما إنْ تَيْسُ رَبْلٍ[3] مصمّمُ

الرَّبْل : نبت يَنبتُ فى قُبُـل الشتاء ، ورَبْداء : نعامة سـوداء إلى الغُبْرة ، وعِلْج : حمارٌ غليظ . أقبّ : ضميرُ البطن . ومصمِّم : يركب رأسَه ويمضى وعَنَى بالتيس ظبيا .

وبُتّت حِبـالٌ فى مَرادٍ يَرودُه * فأخطأه منهـا كِفافٌ مخـزَّمُ

فى مَرادٍ يَرودُه ، أى فى مسارحَ يَسرَح فيها . وكِفاف ، يعنى كِفّةَ الحـابل وهى شىء يُعمَل مِثـل غِلاف القارورة ؛ ثم يُجعل فيها خَرْق ، ثم يُجعل عليها خَيْط بأُنْشوطة ، ويغطّى بتراب ، فإذا دخلتْ يدُ الظبى فيهـا نفَضَها فنَشِبت[6] . وقوله : مخزَّم ، أى منظَّم .

(١) الغرز فى الأصل : ركاب الرحل ، وهو فى هذا البيت وفى قوله : «اشدد يديك بغرز فلان» استعارة .

(٢) العانة : القطيع من حمر الوحش . (٣) فى الأغانى ج ٢١ ص ٥٦ «رمل» مكان قوله «ربل» .

(٤) فى قبـل الشتاء بضم فسكون وبضمتين أى فى أوّله ؛ والقبل بهذا الضبط من الزمان : أوّله . وعبارة اللغويين فى تفسير الربل أنه ضروب من الشجر إذا برد الزمان عليها وأدبر الصيف تفطرت بورق أخضر من غير مطر . (٥) قال فى اللسان (مادة تيس) : والعرب تجرى الظباء مجرى العنز فيقولون فى إناثها المعز ، وفى ذكورها التيوس ، قال الهذلى :

وعادية تلق الثيـاب كأنهـا * تيوس ظباء محصها وانبتارها

(٦) عبارة اللسان : الكفة ما يصاد به الظباء يجعـل كالطوق .

يَطيحُ إذا الشَّعْراء صاتت بجَنْبِه * كما طاح قِدْحُ المستفيضِ الموشَّمُ

يطيح : يُشرِف[1] . والشَّعْراء : ذُباب يَلسَع . وصاتت هاهنا أصاتت ، وليس بمعروف[2] . ويروى أيضا : «إذا الشَّعْراء طافت بجَنبِه» والمعنى دَنَت ، وهو أحسن فى هـذا . والمستفيض : الذى يُفيض بالقِداح يَضرِب بها . والموشَّم : قِدْح فيه علامات .

كأنّ المُلاء المَحْضَ خَلْفَ ذِراعِه * صُراحِيُّهُ والآخِنِيُّ المتحَّمُ

ويروى المخذَّم ، وهو المقطَّع المشقَّق . قال : والمحض الخالص الأبيض . وصُراحِيّه : أبيضه . والآخِنيّ[3] : ثياب كتّان ، وهى رديئة دون الجيِّدة . والأَتحمِيّ : بُرودٌ يَمانيّة فيها خطوط خُضر وحُمر .

تـراه وقـد فات الرُّماةَ كأنّه * أمامَ الكِلاب مُصْغىً[4] الخدِّ أصْلَمُ

قال : نصبَ «مصغِىَ» على الحال . وقوله : أصلم ، يقول : كأنّه من شدّة ما صَرَّ أذنيه[5] أصلم . مُصْغ : مِن شِدّة العَدْو .

---

(١) لعله «يسرع» إذ لم نجد الطوح والطيح بمعنى الإشراف ، وإنما يكون بمعنى الذهاب فى الأرض أو الإشراف على الهلاك .

(٢) فى كتب اللغـة أن صات وأصات كلاهمـا بمعنى واحد أى صوّت . فقوله هنا : «وليس بمعروف» غير ظاهر .

(٣) فى اللسان أن الآخنى ثياب مخططة . وقيل : الآخنى ثياب سود لينة يلبسها النصارى .

(٤) أصغى خدّه ، أى أماله للاستماع .

(٥) صر أذنيه ، أى سوّاهما ونصبهما للاستماع . وأصلم : مستأصل الأذن .

بأجـــوَدَ مِنّى يومَ كَفّتُ عادِيًا[1] * وأخطأنى خَلْفَ الثَّنِيّـةِ أسهُمُ

الكَفْت : الانقباض والسرعة . ويقال : اِكفِت إليك ثوبَك، أى اضْمُمه إليك؛ وانكفِتْ فى مشيك أى أسرِع .

أُوائـل بالشّـدّ الذَّليـقِ وحَتَّنى * لَدَى المَتْنِ مشبوحُ الذِّراعين خَلْجَمُ

أَوائل بالشَّـدّ ، أى أطلب النجاة بالشّـدّ . والمشبوحُ الذِّراعين : العريض الذراعين . وحَتَّنى على الشّـدّ ، يعنى رجلا يعـدو خلفه . والخَلْجَم : الطويل . والذَّليق : الحديد . وقوله : « لدى المَتْن » يريد خلف ظهرِه .

تذكَّرَ ذَحْلا عنـدنا وهو فاتِكٌ * مِن القـوم يَعْروه اجتِراءٌ ومَأثَمُ

يَعْرُوه : يعتريه، يُلِمّ به . فاتِك : مُقدِم على الأمر . ويقال للرجل إذا كان جريئا على الأمر : فاتِك .

فكِدتُ وقد خَلّفتُ أصحابَ فائِدٍ * لدى حَجَرِ الشَّغْرَى من الشَّدّ أُكْلَمُ

حَجَر الشَّغْرَى : حجر قريب من مكّة[2] . قال أبو سعيد : وكانوا يركبون منه الدابّة ؛ وقيل : كانوا يقولون : إذا كان كذا وكذا [أتينـاه[3] ، فإذا كان ذلك] أتوه فبالوا

(١) روى فى الأغانى «وافيت ساعيا» مكان قوله « كفت عاديا » وقد ورد فى الأغانى أيضا قبل هذا البيت قوله : بأسرع منى إذ عرفت عديهم * كأنى لأولاهم من القرب توأم
ثم روى فيه « وأجود » مكان قوله « بأجود » ليصح عطفه على قوله « بأسرع » .

(٢) قيل إنه الشغزى بالزاى المعجمة وألف التأنيث ؛ وقيل بالراء المهملة ، وقال نصر : هو شغراء بالراء ممدودا . قال ياقوت : كانوا يركبون منه الدواب . وقال فى (مادة حجر) إنه الشغرى بالراء على وزن سكرى . قال : وهو بالراء أكثر ، ثم ذكر أنه حجر بالمعرف ، وأنشد بيت أبى خراش هذا ؛ وانظر القاموس وشرحه (مادة شغز) بالزاى .

(٣) هذه التكملة التى تحت هذا الرقم لم ترد فى الأصل . وقد أثبتناها عن شرح القاموس (مادة شغر) بالراء .

عليــه . فقيل : حَجَرَ الشَّغْرَى لضربٍ من الكُفْر ، لأنّهم يَشغَرون عليه . وفائد : رجل من خُزاعة كان طرد أبا خِراش ، وقد فرغْنا من قصّته .

تقــول ابنتى لمّــا رأتنى عشــيّةً * سلِمتَ وماإن كِدتَ بالأمس تَسلَمُ

ولولا دِراكُ[1] الشَّدِّ قَاظت حَليلتِي * تَخَيّرُ من خُطّابها وهى أيِّمُ

دِراك الشد : مُدارَكته ، وهى سرعتُه . قاظت : أتت عليها قَيْظة أى صَيْفة .

فتَقعُد أو تَرضَى مكانى خليفةً * وكاد خِراشٌ يومَ ذلك يَيْتَمُ

* * *

وقال أبو خِراش فى قتل زُهير بن العَجْوة أخى بنى عمرو بنِ الحارث

وكان قتلَه جَميلُ بنُ مَعمَر بنِ حبيب بنِ حُذافة[2] بن جُمَح بن عمرو بن هُصَيص يوم حُنين ، وجده مربوطا فى أُناس أخذهم أصحاب النبىّ صلّى الله عليه وسلّم فضرب عنقه[3] ، وكان زهير خرج يطلب الغنائم ، فقال أبو خراش يرثيه :

فَجَّعَ أضيافى جَميلُ بنُ مَعمَرٍ * بذى جَفَرٍ تأوِى إليه الأَرامِلُ

ويروى : فَجّع أصحابى . بذى جَفَرٍ : بذى معروف .

---

(١) ورد فى الأغانى قبل هذا البيت قوله :

فقلت وقد جاوزت صارى عشية * أجاوزت أولى القوم أم أنا أحلم

(٢) فى الأغانى ج ٢١ ص ٥٨ « ابن وهب » قبل قوله : « ابن حذافة » .

(٣) زاد فى الأغانى قبل هذه العبارة قوله : وكانت بينهما إحنة فى الجاهلية .

طويل نِجادِ البَزِّ[1] ليس بجَيْدَرٍ * إذا اهتزّ واسترخت عليه الحمائل

نِجاد البزّ ، يريد بالبَزّ هاهنا السيف . والجَيْدَر : القصير . واسترخت عليه الحمائل ، حمائله طويلة ، وأراد أنه طويل .

إلى بيته يأوِى الغريب إذا شتا * ومُهتلِكٌ بالى الدَّريسَيْن عائلُ

الدريسان : الثوبانِ الخَلَقان . وعائل : فقير . وعالَ الميزانُ إذا مال . وعالَ الرجلُ إذا افتقر .

تَرَوَّحَ مَقْرورا وراحت عشيّةً * لها حَدَبٌ يحتثّه فيُوائِلُ

وراحت عشيّةً ، أى راحَ رائحُها . لها حَدَب : لها عُرْفٌ[2] . والحدب يحثّ هذا الرجلَ إلى الحىّ .

تكاد يداه تُسْلِمانِ رِداءَه * من الجُود لما استقبلَتْه الشَّمائلُ

أى يداه لا تحبِسان شيئا مِن مالِه أى يعطِى إذا هاجت الشَّمال فى الشتاء .

فما بالُ أهلِ الدّارِ لم يتحمّلوا[3] * وقد بان منها اللَّوْذَعِىُّ الحُلاحِلُ

اللّوذعىّ : الحديد البيِّن اللسان . والحُلاحِل : الرَّزِين فى مجلسه .

---

(١) فى الأغانى «السيف» . مكان «البز» و «إذا قام واستنت» مكان قوله : إذا اهتز واسترخت .

(٢) كذا ورد هذا اللفظ فى الأصل مضبوطا بضم العين وسكون الراء وضمتين على الفاء ؛ وهو تحريف إذ لم نجد الحدب بهذا المعنى فيما راجعناه من كتب اللغة ؛ على أنه إن كان فهو غير مستقيم ، ولعل صوابه : « لها عنف » أى شدّة . وفى كتب اللغة أن حدب الشتاء شدّة برده قال الشاعر :

لم يدر ما حدب الشتاء ونقصه * ومضت صنابره ولم يتخدّد

(٣) رواية اللسان (مادة لذع) : لم يتفرّقوا * وقد خف عنها الخ

فـوالله لو لاقيتَـه غـيرَ مُوثَقٍ * لآبكَ بالجزعِ الضِّـباع النَّواهلُ

النّواهـل : المشتهيات للأكل كما تشتهى الإبل المـاءَ . والجزع : منعطف الـوادى .

وإنّك لو واجهتَـه إذ لقيتَـه * فنازلتَـه أو كنتَ ممّن ينـازِلُ

لظلّ جَميـلٌ أسـوأَ القومِ تَـلّةً[1] * ولكنّ قِرْنَ الظَّهرِ للمـرءِ شاغِل[2]

ولم أنسَ أيّاما لنـا وليـالِيـا * بحَلْيَـةَ إذ نَلقَى بهـا من نُحاولُ

فليس كعهـد الدّار يا أمَّ مالكٍ * ولكن أحاطتْ بالرِّقاب السَّلاسِلُ

أراد الإسلام أحاط برقابنا ، فلا نستطيع أن نعمل شيئا .

وعاد الفتى كالـكهلِ ليس بقائلٍ * سِوى العَدْل شيئا[3] فآستراح العواذل

يقول : رجع الفتى عما كان عليه من فتوته وصار كأنه كَهْل . قوله : فآستراح العواذل لأنهنّ لا يَجِدن ما يعذُلْن فيه سِوى العدْل أى سِوى الحقّ .

فأصـبح إخوانُ الصَّفاءِ كأنّمـا * أَهالَ عليهمْ جانِبَ التُّرْبِ هائلُ

---

(١) فى رواية « أخشى القوم صرعة » .

(٢) تلة أى صرعة . ويريد بقرن الظهر القرن الذى جاءه من جهة ظهره . ورواية الأغانى ج ٢١ ص ٥٩ « ولكن قرن المرء للظهر » الخ .

(٣) رواية الأغانى « سوى الحق » .

* * *

وقال أبو خراش يرثِي خالد بنَ زهير

أَرِقتُ لِهـمٍّ ضافنى بعـد هَجْعـةٍ * على خالدٍ فالعَينُ دائمـةُ السَّـجْم
إذا ذكرته العـينُ أغرَقَها البُكَى * وتَشرَق من تَهمالِها العَـينُ بالدَّمِ (١)

تَشرَق : تَنشَب، ومنه شرِق بالمـاء، إذا آنتَشَب المـاءُ فى حلقه .

فباتت تراعى النجمَ عَينٌ مريضةٌ * لِمـا عالَها وآعتادها الحزنُ بِالسُّقْم

عالهـا أى أثقَلَها أو بلغ منها .

وما بعـد أن قد هَدّنى الدهر هَدّةً * تَضالَ لهاجِسمِى ورَقَّ لها عَظْمِى

تَضالَ : مخفّفُ تَضاءل .

وما قد أَصابَ العَظْـمَ منّى مُخامِرٌ * من الداء داءٌ مستكِنٌّ على كَلْـم (٢)

قوله : مُخامِر ، أى مستكِنّ ملازِم .

---

(١) نقل صاحب اللسان عن الكسائى (مادة دمى) قال : لا أعرف أحدا يثقـل الدم، فأما قول الهذلى :

* وتشرق من تهمالها العين بالدم *

أى بتشـديد الميم . مع قوله : « فالعين دائمة السـجم » ، فهو على أنه ثقل فى الوقف فقال الدمّ، فشدّد، ثم اضطر فأجرى الوصل مجرى الوقف . كما قال : « ببازل وجناء أو عيلّ » أى بتشديد اللام الخ .

(٢) عبارة الخزانة ج ٢ ص ٣١٨ « مخالط وملازم » .

وأن قد بدا منّى لما قد أصابنى * من الحزن أنّى ساهمُ الوجهِ ذو هَمّ

شديد الأسى بادى الشّحوبِ كأنّنى * أخو جِنّة يعتاده الخَبْلُ فى الجِسمِ

الأسى : الحزن . والخَبْل : فساد العقل والجسم .

بفقد امرئٍ لا يجتوى الجارُ قُرْبَه * ولم يك يُشْكَى بالقطيعةِ والظُّلمِ

لا يجتوى : لا يكره .

يعود على ذى الجهلِ بالحِلمِ والنُّهى * ولَم يَكُ فَحّاشا على الجار ذا عَذْمِ[1]

ولَم يكُ فَظًّا قاطعا لقرابةٍ * ولكن وَصولا للقرابةِ ذا رُحْم

ذا رُحْم : ذا رَحمةٍ .

وكنتَ إذا ساجرتَ منهم مُساجِرًا * صفحتَ بفَضْلٍ فى المُروءة والعِلمِ

قوله : ساجَرْت ، خالَلْت ، من المُخالّة .

وكنتَ إذا ما قلت شيئا فعلتَه * وُفتَّ بذاك الناسَ مجتمعَ الحَزمِ

فإن تك غالتْك المنايا وصَرْفُها * فقد عِشتَ محمودَ الخلائقِ والحِلمِ

كريمَ سجيّات الأمور محبّبا * كثيرَ فُضول الكفّ ليس بذى وَصْمِ[2]

---

(١) العذم : الأخذ باللسان واللوم والوقيعة .

(٢) وضع فوق كلمة « وصم » فى الأصل قوله : « عيب » .

أَشَمَّ كَنَصْلِ السيفِ يرتاح للنَدَى * بعيـدا من الآفاتِ والخُلُقِ الوَخْم

قوله : يرتاح للندى : يخِفّ للندى .

جمعتَ أمـورا يُنفِذ المَـرَّ بعضُها * من الحِلْمِ والمعروفِ والحَسَبِ الضَّخْم

المَرّ : لغتهم، يريد المرءَ يا هـذا . يقول : بعض هذه الأمور التى فيك تجعل المرءَ نافذا، فكيف كلّها، فقد آجتمعت فيك .

أتتـه المنـايا وهو غَضُّ شَـبابُه * وما لِلمنايا عن حِمَى النَّفسِ مِن عَزْمِ (١)

وكلّ آمرئ يوما إلى الموت صائر * قضاءً إذا ما حان يؤخذ بالكَظْم (٢)

وما أحـد حيٌّ تأخّـرَ يَومُـه * بأخلدَ ممّن صار قبـلُ إلى الرَّجْمِ (٣)

الرجم : القبر .

سـيأتى على البـاقِين يومٌ كما أتى * على من مضى حتمٌ عليه من الحَتْمِ

فلستُ بناسِيه وإن طال عهـدُه * وما بعدَه للعيشِ عِندِىَ من طعمِ

---

(١) العزم هنا بمعنى الصبر، قاله البغدادى فى الخزانة ج ٢ ص ٣١٩ .

(٢) الكظم : « الحلق » وقيل « الفم » وأصـله بفتحتين وسكن ثانيـه ضرورة قاله البغدادى فى الخزانة ج ٢ ص ٣١٩ وفسر الكظم بالتحريك فى اللسان بأنه مخرج النفس بفتح الفاء ، وأنشد بيت أبى خراش هذا وروايته « الى الله » مكان قوله : « الى الموت » ، و « إذا ما كان » مكان قوله : « إذا ما حان » .

(٣) أصله الرجم بفتح الجيم ، وسكن ضرورة، انظر خزانة الأدب للبغدادى .

* * *

وقال أبو خِراش[1] أيضا

إنكِ لو أبصرتِ مَصرَع خالدٍ * بجَنبِ السِّتارِ[2] بين أظلَمَ فالحَزمِ

أظلم[3] : مكان . والحزم[4] : مكان غليظ .

لأيقنتِ أن البَكرَ ليس رزِيّةً * ولا النابَ لا آنضمّتْ[5] يداكِ على غُنْمِ

خيّبكِ الله، أى لا غنمت يداكِ إذ صرتِ تحزنين على هذا البكر .

تذكّرتُ شَجوًا ضافَنى بعد هَجْعةٍ * على خالدٍ فالعينُ دائمة السَّجْمِ

شجوا : حُزْنا . والسَّجْم : الصّبّ .

لَعمرُ أبِى الطّيرِ المُرِبّةِ[6] بالضّحى * على خالدٍ لقد وقعنَ على لَحْمِ

---

(١) هذه القصيدة يرثى بها أبو خراش خالد بن زهير أيضا كالتى قبلها .

(٢) الستار : جبل بالعالية فى ديار بنى سليم .

(٣) قال الأصمعى عند ذكره جبال مكة « أظلم الجبل الأسود من ذات حبيس » وأنشد للحصين بن حمام المرى :

فليت أبا بشر رأى كر خيلنا * وخيلهم بين الستار وأظلما

(معجم البلدان) .

(٤) فى خزانة الأدب ج ٢ ص ٣١٧ أنه يريد حزم بنى عوال . وفى معجم البلدان أن حزم بنى عوال جبل بأعالى الحجاز على طريق من أم المدينة لغطفان .

(٥) فى خزانة الأدب : « لا آضطمت » .

(٦) المربة : المقيمة . وقد روى هذا البيت بعدة روايات ذكرها صاحب خزانة الأدب ج ٢ من صفحة ٣١٦ الى صفحة ٣١٩ فانظرها مع هذه القصيدة والقصيدة التى قبلها .

يقول : لو رأيتِ خالدا والطير تأكله لاستخففتِ بهلاكِ البَكْر والناب .

قوله : « لقد وقعنَ على لحم » كان ممنّعا[1] .

كُلِيه ورَبِّى لا تجيئين مِثلَه * غداةَ أصابتْه المنيّةُ بالرَّدْمِ

يريد لا تجيئين إلى مِثلِه . والرَّدْم : موضع .

فلا وأبِى لا تأكل الطيرُ مِثلَه * طويلَ النِّجاد غيرَ هارٍ ولا هَشْم

قوله : غير هارٍ ، أى غير ضعيف . وهشم : مِثل ذلك . هارٍ ، أراد هائرا أى ضعيفا .

* * *

وقال أبو خراش أيضا

ما لِدُبَيّةَ منذ العامِ لم أَرَهُ * وَسْطَ الشُّروبِ ولم يُلْمِمْ ولَم يَطِفِ[2]

دُبَيّة : كان سادِنا لبعض الأصنام[3] ، فضرب خالد بن الوليد عنقَه . طاف الخيالُ طَيْفا .

---

(١) يشير الشارح بهذا الى أن قوله « لحم » فى البيت مقدّر الصفة ، ولهذا نكر . وفى تفسير آخر لحم أىّ لحم ذكره صاحب خزانة الأدب ج ٢ ص ٣١٦

(٢) الأصمعى يقول : طاف الخيال يطيف . وقال غيره : يطوف . وفى الأغانى ج ٢١ ترجمة أبى خراش « منذ اليوم » .

(٣) قد سبق أن دبية السلمى هذا كان سادنا لعزىّ غطفان وكانت ببطن نخلة ، وقد هدّمها خالد بن الوليد .

لو كان حيًّا لغاداهم بمُتْرَعةٍ * فيها الرَّواوِيق من شِيزَى بَنِي الهَطِفِ

بمترعة : بجفنة مملوءة فيها خمر . وبنو الهَطِف : بنو أسد بنِ خزيمة(١)، كانوا حلفاء لِبنى كِنانة ، وكانوا يعملون الجِفان(٢)، والرواوِيق : المصافى .

كابِى الرماد عظيمُ القِدْرِ جَفْنَتُه * عند الشتاء كحَوْضِ المَنْهَلِ اللَّقِفِ

كابِى الرماد : عظيم الرماد . والمَنْهَل : الّذى إبِلُه عِطاش . والحوض اللَّقِف : الذى يتهدّم من أسفله ، يتلقّف من أسفله أى يتهدّم(٣) .

أمسَى سُقامٌ خَلاءً لا أنيسَ به * إلّا السِّباعُ(٤) ومَرُّ الرِّيح بالغَرَفِ

سُقام(٥) : موضع . والغَرَف(٦) : شجر . وسُقام كغُراب : وادٍ، وقد يُفتَح .

---

(١) عبارة الأغانى ج ٢١ ص ٥٨ «قوم من بنى أسد» الخ . وفى القاموس وشرحه أنهم من كنانة أو من أسد بن خزيمة .

(٢) فى القاموس أنهم أوّل من نحت هذه الجفان .

(٣) عبارة الأغانى ج ٢١ ص ٥٨ فى تفسير اللقف . «اللقف» : الذى يضرب الماء أسفله فيتساقط وهو ملآن .

(٤) فى رواية « إلا الثمام » .

(٥) ذكر ياقوت أن سقام واد بالحجاز ، وأنشد بيت أبى خراش هـذا ، ثم نقل عن أبى المنذر أن قريشا كانت قد حمت للعزى شعبا (بالكسر) من وادى خراض يقال له سقام يضاهئون به حرم الكعبة ، وأورده مضموم السين .

(٦) ذكر فى اللسان أن الغرف بالتحريك : الثمام فى بعض أقوال ، وأنشد بيت أبى خراش هذا ، ورواه (غير الذئاب) ثم ذكر أيضا رواية الأصل .

* * *

وقال أيضا

أفى كلِّ مُمسَى ليلةٍ أنا قائلٌ (١) * من الدّهر لا تبعَدْ قتيلَ جَميلِ

فما كنتُ أخشى أن تَنالَ دِماءنا * قريشٌ ولمّا يُقتَلوا بقَتِيلِ

وأَبرَحُ ما أُمِّرتُمُ ومَلَكتُمُ * يدَ الدهرِ ما لم تُقتَلوا بغَليلِ

ما أُمِّرتم إذا كانت الإمارة فيكم، فأَبرُح بغليلٍ ما لم تُقتَلوا. والغليل: حَرٌّ فى الصدر يكون من الغيظ، ويكون من العطش فى غير هذا الموضع.

وقال أبو خِراش أيضا (٢)

حمِدتُ إلهى بعد عُروةَ إذ نجا * خِراشٌ وبعضُ الشّرأهوَنُ من بعضِ

عروةُ: أخوه، وخِراش: ابنُه. وبعض الشرّ أهوَن مِن بعض، إذ لم يُقتَلا جميعا.

---

(١) قتيل جميل، هو زهير بن العجوة الذى قتله جميل بن معمر فى قصة تقدم ذكرها.

(٢) كان سبب هذه الأبيات فيما ذكره صاحب الأغانى ج ٢١ ص ٦٣ أن عروة بن مرة وخراشا ابنَ أبى خراش أخى عروة خرجا مغيرين على بطنين من ثمالة يقال لهما بنو رزام وبنو بلال (بتشديد اللام الأولى كما فى خزانة الأدب ج ٢ ص ٤٥٩) طمعا فى أن يظفرا من أموالهم بشىء، فظفر بهما الثماليون فأما بنو رزام فنهوا عن قتلهما، وأبت بنو بلال إلا قتلهما حتى كاد يكون بينهم شر، فأتى رجل من القوم ثوبه على خراش حين شغل القوم بقتل عروة، ثم قال له: انج، وانحرف القوم بعد قتلهم عروة الى الرجل، وكانوا أسلموه إليه، فقالوا أين خراش، فقال أفلت منى فذهب، فسعى القوم فى أثره، فأعجزهم، فقال أبو خراش هذه الأبيات يرثى أخاه عروة، ويذكر خلاص ابنه؛ وقد وردت هذه الأبيات أيضا فى خزانة الأدب ج ٢ فى الكلام على الشاهد السادس بعد الأربعمائة من صفحة ٤٥٨ الى صفحة ٤٦٣ فانظرها مع قصتها التى نقلناها هنا عن الأغانى مشروحة أبياتها شرحا مطولا.

فوالله لا أنسَى قتيــلا رُزِئتُــه * بجانبِ قَوسَى[1] مامشيتُ على الأرض

بلى إنّهـا تعفو الكُلومُ وإنّمـا * نُوكَّل بالأدنى وإنْ جَلّ ما يَمضِى

قوله : بلى إنّها تَعفو الكُلوم، تَبرأُ وتَستوِى . نوكّل بالأدنى، يقول: إنما نحن نحزن على الأقرب فالأقرب، ومن مضى ننساه وإنْ عَظُم .

ولَم أدرِ من ألقَى عليــه رِداءَه * ولكنّه[2] قد سُلَّ من ماجِدٍ مَحْضِ

وذلك أنّه لمـا صُرِع ألقَى عليــه رجل ثيابَه فواراه، وشُغِلوا بقتل عروة، فنجا خِراش . وهذا الرجل الذى ألقَى عليه ثوبه من أَسْدِ شَنوءة، فقال :

ولم أدرِ من ألقَى عليــه رداءَه * ولكنّه قد سُلّ من ماجِدٍ مَحْضِ

ولَم يكُ مَثْــلوجَ الفــؤادِ مهبَّجًا * أضاعَ الشبابَ فى الرَّبيلةِ والخَفضِ

مثلوج الفؤاد، لم يكن ضعيفَ الفؤاد، باردَ الفؤاد . مهبَّج : مثقَّل . أضاع الشبابَ فى الرَّبيــلة والخفض ، يقول : أضاعه فى المُقــام فى الخفض والدَّعَة . والرَّبيلة : كثرة اللَّحمِ وتمـامُه .

ولكنّه قــد نازعتْــه مخامِصٌ * عــلى أنّه ذو مِرّةٍ صادقُ النَّهضِ

نازعتْه مَخامِص، أى جاذَبَه جُوع . وصادِق النهض حين يَنهض فى الأرض.

---

(١) ضبط هــذا الاسم بفتح القاف فى القاموس وشرحه ضبطا بالعبارة ؛ وضــبط فى الأصل بضم القاف . وفى خزانة الأدب ج ٢ ص ٤٦٠ ما يفيد أنه يروى بفتح القاف كما يروى بضمها . وهو موضع ببلاد السراة من الحجاز، قاله فى تاج العروس، وأنشد هذا البيت .

(٢) فى رواية « سوى أنه » مكان قوله « ولكنه » .

كأنّهمُ يَشَبّثون بطائر * خفيفِ ٱلمُشاش عَظمُه غيرُ ذي نَحْضِ

يقول : هؤلاء الّذين يَعْدُون خلفَ خِراش كأنّهم يتعلّقون بطائر خفيف المُشاش ، أى ليس بكثير اللحم . قال : عظمُه غيرُ ذى نَحْض ، أى هو خفيف ليس بثقيل . والنَّحْض : اللحم . والنَّحْض : أخذُ اللحم عن العظم .

يبادر قربَ الليلِ فهو مُهابِذٌ[1] * يَحُثُّ ٱلجَناحَ بالتبسُّط والقَبْضِ

فهو مُهابِذ ، يعنى الطائر ، فهو جادٌّ ناجٍ ، وأصله مِن مَرَّ يَهْذِب ، ولكنه قَلَبَه . والقبض : أن يَقبِض جَناحه .

* * *

وقال أيضا

لستُ لمُرّةَ إنْ لم أُوفِ مَرقَبةً * يَبدو لىَ ٱلحَرْفُ منها والمقاضِيبُ

أُوفِ : أُشْرِف . والمقاضيب : مواضع[2] القَتّ ، يقال للقَتّ[3] القَضْب .

فى ذات رَيْدٍ كذَلْق الفَأْسِ مُشرِفةٍ * طريقُها سَرَبٌ بالناس دُعْبوبُ

الرَّيْد : حرف ناتئٌ من الجبل . كذَلْق الفأس ، كحدّ الفأس . طريقُها سَرَب شائع ، الناس فيه يتسرّب بعضهم فى إثر بعض . دُعْبوب : موطوء .

---

(١) رواية اللسان (مادة هذب) « جنح » مكان « قرب » و « مهاذب » على الأصل مكان « مهابذ » ، وروى فيه مادة « هبذ » « مهابذ » كما هنا .

(٢) فى الأصل « موضع » .

(٣) القت : الرطبة من علف الدواب .

لَم يَبــقَ من عرشِها إلّا دِعامتُها * جِذلانِ مُنهدمٌ منهـا ومنصوبُ

قوله : من عرشها ، وهو أن يوضع فوق هذه الدِّعامة خُمـامٌ أو شيء يستظلّ تحتــه . فيقول : لم يَبق من عرشِ هـذه إلّا جِذْلان : عُودان ، واحد قائم والآخر ساقط .

بصاحب لا تُنــالُ الدهرَ غِرَّتُه * إذا آفتَلَى الهَدَفَ القِنَّ المعازيبُ (١)

فأراد لستُ لمُرّة إن لم أُوفِ مَرقبةً بصاحبٍ لا يَفْتُر إذا آفتَلَى الهدف . والهَدَف : الثقيل الوَخم من الرجال . والقِنّ : الذى أبوه عبــدٌ وأمّه أمة . وقوله : افتَــلَى الهدفَ أى فلاه من أهله كما يُفلَى الفَلوّ (٣) من أمّه ، أى ذهبت به الغنم وهى معازيب (٢) فأراد : بصاحبٍ ليس براعٍ .

بَعثتُــه بســواد الليــلِ يَرقُبُنِي * إذ آثر النــومَ والدِّفءَ المَناجِيبُ (٤)

المَناجِيب : الضعفاء الذين لا خير فيهــم . ومنه سهم مِنجاب (٥) للّذى لا ريش عليه . والدِّفء ، أى عليه ما يُدفِئه .

---

(١) أصل المعازيب هنا معازب جمع معزبة كمغرفة وهى الأمة ، ولكن أبا خراش أشبع الكسرة فجاءت منها ياء . قال فى التكملة : الهدف الثقيل ، أى إذا شغل الإماء الهدف القنّ . (تاج العروس) .

(٢) فلاه من أهله ، أى عزله وفصله . وأصله عزل الجحش والمهر عن الرضاع .

(٣) الفلو بفتح الفاء وتشديد الواو وبكسر الفاء مع تخفيف الواو : الجحش والمهر إذا فطما .

(٤) فى الأصل : « المناخيب » بالخاء فى البيت وفى شرحه ، وهى وإن كانت رواية أخرى فى البيت بهذا المعنى الذى ذكره ، إلا أن قوله بعــد « ومنه سهم منجاب » يدل على أنه قد اختار رواية الجيم . وفى اللسان مادة (نجب) أنه يروى المناجيب والمناخيب بالجيم والخاء .

(٥) فى الأصل : « منخاب » بالخاء ، ولم نجد السهم بهذا المعنى فيما راجعناه من كتب اللغــة . والذى وجدناه « منجاب » بالجــيم انظر اللسان والقاموس . والسهم المنجاب هو الذى برى وأصلح ولم يرش ولم ينصل .

مِثْـلُ آبنِ واثِلَةَ الطَّرّادِ أو رَجُلٍ * من آلِ مُرّةَ كالسِّرحان سُرْحوبُ

سُرْحوب : طويل .

يَظَـلّ فى رأســها كأنّه زُلَمٌ * من القِـداح به ضَرْسٌ وتعقيبُ

زُلَم : قِدْح به ضَرْسٌ يؤثّر فيــه لأنّه قد أُعلِم . كثير الفــوز : له علامة من عَقَبٍ وضرس . والضَّرْس : أن يُعَضّ حتى يؤثّر فيه .

سَمْحٌ من القــوم عُريانٌ أشاجِعُه * خَفَّ النَّـواشرُ منــه والظَّنابِيبُ

عُرْيان أشاجعُه ، ليس بكثير اللحم[1] . النواشر : عَصَبُ ظَهرِ الكفّ[2] .

كأنّه خالد فى بعض مِــرّتِه * وبعض ما يَنحُلُ القومُ الأكاذِيبُ[3]

يقول : هذا يشبِه خالدا فى بعض مِرّته ، فى بعض آنفتاله وإقباله ، ثم قال : وبعض ما يقول الناس الكذِب .

* * *

وقال أبو خراش أيضا

ولا واللهِ لا أَنسَى زُهَــيراً[4] * ولو كَثُرَ المَـرازِى والفُــقُود

أَبَى نِســيانَه فقــرِى إليــه * ومَشهَــده إذا آربدّ الجُــلُود

قوله : اربدّ ، أى تغيّر .

(١) لم يفسر الأشاجع ، وإنما فسر المراد بقوله «عريان أشاجعه» . والأشاجع : أصول الأصابع التى تتصل بعصب ظهر الكف .

(٢) بقى تفسير الظنابيب : جمع ظنبوب ، وهو حرف الساق اليابس من القدم . وقيل عظم الساق .

(٣) نقل الأزهرى فى اللسان عن الليث أنه يقال نحل فلان فلانا إذا سابّه فهو ينحله أى يسابّه .

(٤) يريد زهير بن العجوة السابق رثاؤه فى صفحة ١٤٨ من هذا السفر .

وذِمّتُــه إذا قَحَمَتْ جُمــادَى * وعاقَبَ نَوءَها خَصَرٌ شــديد

قوله : قحمت ، يعنى آشتدّت ، يقال أصابتهم قحمة : سنة شديدة ، والأنواء : سقوط النجوم لِطالعٍ غيرِها .

ولا واللّــهِ لا يُنْجيــكَ دِرعٌ * مُظاهَــرةٌ ولا شَــبَحٌ[1] وَشِــيدُ

مُظاهَرة ، أراد حَلْقتين حَلْقتين . والشَّبْح : الباب[2] ، وكلّ عريض شَبْح . والشِّيد : الجصّ . يقول : لا ينجيك بابٌ ولا بِناء . ويقال : شَبَحه مدّه[3] للضرب وغيره .

ولا يَبــقَى عــلى الحَــدَثان عِلجٌ * بكــلّ فَــلاةِ ظاهــرةٍ يَرودُ

ظاهرةٍ : ما آرتفع عن الأرض . يَرود : يَطلب .

تَخطّاه آلحتُــوف فهــو جَوْنٌ[4] * كِنازُ اللّحــم فائــلُه رَديــدُ

قوله : رَديد ، مجتمع مردود بعضه على بعض .

غــدَا يرتاد فى جَحَــراتِ غَيْثٍ * فصــادَفَ نَوءَه حَتْفٌ مُجيــدُ[5]

---

(١) فى كلا الأصلين « شبح » بالياء المثناة ؛ وهو تحريف ؛ وتصحيحه عن القاموس .

(٢) فى القاموس « الباب العالى البناء » .

(٣) فى الأصل : « بيده » مكان ؛ « مدّه » ؛ وهو تحريف .

(٤) الجون : حمار الوحش . وكناز اللحم أى صلب اللحم . والفائل : اللحم الذى على خرب الورك . والخرب : ثقب رأس الورك .

(٥) ضبط فى الأصل المخطوط مجيد بفتح الميم ؛ وتصحيحه عن النسخة الأوربية واللسان (مادة جود) والقاموس .

غدا الحمار يرتاد . وحَجَرات : نواحٍ ، نصادفَ نوءَه حتفٌ مُجيد، أى حاضر أخذَه من جَودِ[1] المطر . يقول : هذا الحتف أذهب عنه نوء المطر الذى كان يرعاه بسببه .

غدا يرتاد بين يَدَىْ قَنِيصٍ * تُدافِعه سَفَنَّجةٌ عَنودُ

القَنِيص : الصائد . تُدافِعه : تَدفَع ذلك العِلجَ ؛ والسفنّجة : البعيدة الخطو . وعَنود ، أى متحرِّقة من النشاط ، والسفنّجة : النعامة ، شبّه الفرسَ [بها][2] .

جَمومٌ نَهْدَةٌ ثَبْتٌ شَظاها * إذا رُكِبتْ على عَجَلٍ تَصيدُ

جَموم : كثيرة الجَرْى ، إذا ذهب جرىٌ جاء جرىٌ كما يَجِمّ ماء البئر . والشَّظا : عَظْمٌ إلى جانب الوَظيف . يريد وَظيفَ اليد ، يقال : شَظِىَ الفرسُ ، إذا زال عن موضعه[3] .

فأَجمَها فأرسلَها عليه * وولَّى وهو منتفِدٌ[4] بعيدُ

منتفِد[4] : انتفد مِن عَدْوِه وآستوفاه ، مشتقة من نَفِد[4] ينفَد[4] أى ذهب أجمَع .

---

(١) كذا فى اللسان (مادة جود) . والذى فى الأصلين : « جودة » .

(٢) لم ترد هذه الكلمة التى بين مربعين فى كلا الأصلين ؛ والسياق يقتضيها .

(٣) زال عن موضعه ، أى زال ذلك العظم . وذكر بعض اللغويين فى الشظا أنه عصب صغار فى الوظيف . إلى أقوال أخرى فيه .

(٤) وردت هذه الألفاظ التى تحت هذا الرقم كلها فى كلتا النسختين بالقاف ؛ وهو تصحيف صوابه ما أثبتنا نقلا عن اللسان وغيره .

كأنّ المَرْوَ بينهما إذا ما * أصاب الوَعْثَ منتقفاً هَبيدُ

المَرْو : الحجارة البيض ، قوله : بينهما ، بين الفرس والحمار ، منتقفا هَبيد شبه المَرْو وما تكسّر منه بحوافر الفرس بحنظل منتقف قد نقف وأُخرج ما فيه .

فأدركه فأشرَعَ فى نَساهُ (١) * سِناناً حدُّه حَرِقٌ حديدُ

(٧٧) فخَرَّ على آلجَبينِ فأدركته (٢) * حُتوفُ الدهرِ والحَينُ المُفيدُ

* * *

أقبل غلام من بنى تميم ثم أحد بنى حنظلة بنِ مالكِ بن زيد مَناة حتى نزل فى بنى حُرَيث بن سعد بنِ هُذيل [على رجل] (٣) يقال له غاسل بن قَمِيئة ، فقتله فقال أبو خراش فى ذلك :

كأنّ الغلامَ آلحنظلىَّ أجارَه * عُمانِيّةٌ قد عَمَّ مَفرقَها القَمْلُ

عُمانيّة : إمرأةٌ من عُمانَ .

أباتَ على مِقراكَ ثمّ قَتلتَه (٤) * على غير ذَنْبٍ ذاكَ جَدَّ بكَ الثُّكْلُ

---

(١) حرق وحديد كلاهما بمعنى واحد ؛ كأنه ذو إحراق ، قاله فى اللسان (مادة حرق) .

(٢) المفيد بالفاء ، أى المهلك ، من أفاده إذا أهلكه . والفيد بفتح الفاء : الهلاك من فاد الرجل يفيد بفتح الياء إذا مات (اللسان) .

(٣) هذه التكملة عن النسخة الأوربية ؛ وقد وضعت فيها بين مربعين أيضا ، ولا يستقيم الكلام بدونها .

(٤) المقرى والمقراة : القصعة يقرى فيها الضيف .

فهل هو إلّا ثوبُه وسلاحُه * وما بكمُ عُزْىً إليه ولا عُزْلُ (١)

وما بكم عُزْىً إليه، أى لكم ثياب وسلاح تغنيكم عنه . و يقال : رجل أعزَلُ إذا كان لا سلاح معه .

دعا قومَه لمّا استُحِلّ حَرامُه * ومِن دونهم عَرْضُ الأَعِقّةِ (٢) فالرَّمْلُ

ولو سمعوا منهم دُعاءً (٣) يروعهم * إذا لأتته الخيلُ أعينُها قُبْلُ (٤)

شَواحِىَ يَمْرِينَ بالقوم والقَنا * فُروعُ السِّياطِ والأعِنّةُ والرَّكْلُ (٥)

يَمْرِينَ : يُخرِج ما عندهنّ الرَّكْل وتحريكُ السِّياط .

إذًا لأتاه كلُّ شاكٍ سِلاحُه * يُعانِشُ يومَ البأسِ ساعِدُه جَدْلُ

قوله : كلّ شاكٍ سلاحه ، ذو شوكةٍ ؛ يعانش : يعانِق . جَدْل : مجدولة .

فلو كان سَلْمَى جارَه أو أجارَه (٦) * رِياحُ بنُ سعدٍ (٧) رَدَّه طائرٌ كَهْلُ

---

(١) عزل بضم فسكون ، أى ولا أنتم عزل من السلاح . قاله فى اللسان (مادة عزل) كما روى فيه أيضا بفتح فسكون .

(٢) الأعقة : جمع عقيق ، وهو الوادى ، وكل ما شقه ماء السيل فى الأرض فأنهره ووسعه فهو عقيق .

(٣) كذا فى جميع الأصول ؛ وهو غير واضح ؛ ولعل الصواب « منه » .

(٤) قبل ، من القبل بفتح القاف والباء ، وهو إقبال إحدى الحدقتين على الأخرى . وقيل : هو إقبالها على عرض الأنف . وقيل القبل والحول واحد ، و يريد أن الخيل تنظر فى جانب .

(٥) شواحى ، أى فاتحات أفواهها ؛ (القاموس وشرحه) .

(٦) جاره ، أى جارا له ، والجار : الذى أجرته من أن يظلمه ظالم .

(٧) روى فى اللسان (مادة كهل) « رماح بن سعد » وفى أساس البلاغة (مادة كهل) « رياح » بالياء المثناة كما هما .

يريد سلمى بنَ مَعقِل من بنى صاهِلة . ورياح بن سعد من بنى زُلَيفة . قوله :

طائر كهل ، أراد رجلا كهلا عظيمَ الشأن[1] .

تَرى طالِبِى الحاجاتِ يغشَوْن بابَه * سِراعا كما تَهوِى إلى أُدَمَى النَّحلُ

أُدَمى : موضع .

* * *

وقال فى ذلك مَعقِل بنُ خُوَيْلِد

أظُنّ ولا أدرى وإنّى لقَائلٌ * لعلّ الغلامَ الحنظلىَّ سيُنْشَدُ

سيُنشَد ، أى يُطلَب ، يعنى الغلامَ الّذى قُتِل .

إذا جاء خَصْمٌ كالحِفافِ لَبوسُهمْ[2] * سَوابِغُ أبدانٍ ورَيْطٌ معضَّدُ

معضّد : فيه خطوط . والحِفاف ، يقال : قوم أحِفّة إذا حَفّوا على الشىء .

والحِفاف : ما استدار[3] .

---

(١) أورد فى اللسان هذا البيت (مادة كهل) ثم نقل عن ابن سيدة أنه قال : لم يفسره أحد . قال : وقد يمكن أن يكون جعله كهلا من المبالغة فى الشدّة . ثم نقل عن الأزهرى أنه يقال : طار لفلان طائر كهل إذا كان له جد وحظ فى الدنيا .

(٢) كذا فى شرح السكرى ص ١٠٩ طبع أوربا والذى فى النسخة الشنقيطية « ربذى » ؛ وهو تحريف . وفسر السكرى البدن واحد الأبدان بأنه الدرع الصغيرة ، وهذا التفسير غير ظاهر لمنافاته لقوله : « سوابغ » والأولى تفسير البدن بأنه الدرع عامة .

(٣) ذكر السكرى فى تفسير الحفاف فى هذا البيت أنه جبل .

تُخاصِم قوما لا تَلَقَّى جوابَهم * وقد أَخذتْ من أنفِ لِحيتِك اليدُ (١)

يقول : كنتَ غلاما حَدَثا لا تُعاتَب ، واليومَ قد أخذتَ بلحيتك . ويقول : أنت صبيّ فلستَ ممّن يلقى الجواب . وأنفُ كلّ شيء أوّلُه .

* * *

وقال أبو خِراش يحرّض على بنى بكر

أَبلغْ عليًّا أطال اللهُ ذُلَّهُمُ * أنّ البُكَيرَ الّذى أَسعَوْا به هَمَلُ (٢) (٣) (٤)

قوله : أَسعَوْا به ، يقال : سعيتُ وأَسعيتُ .

---

(١) وردهذا البيت فى اللسان (مادة أنف) ونسبه ابن سيدة لأبى خراش ، قال : واستعمله (أى الأنف) أبو خراش فى اللحية ، وأنشد هذا البيت ، ثم قال : سمى مقدمها أنفا ، يقول : فطالت لحيتك حتى قبضت عليها ولا عقل لك . وكذلك فى تاج العروس (مادة أنف) وقال السكرى فى شرحه لهذا البيت، ما نصه : لا تلق جوابهم ، لا تقوم لجوابهم ولا يحضرك ، وقد طالت لحيتك حتى قبضت على أنفها أى طرفها وأنت لا عقل لك ؛ وهو قول ابن حبيب أيضا . قال : يقول : كنت غلاما حدثا لا تعاتب ، فاليوم قد أخذت بلحيتك ، أى صرت رجلا ولست تقدر على الجواب ... ... قال الباهلى : عملت عملا ندمت عليه ، ومن عمل النادم العبث باللحية .

(٢) يريد على بن بكر بن وائل . وروى « أشعوا » بالشين المعجمة . وأشعى به : اهتم . كما روى « أشغوا به » بالشين والغين المعجمتين ، من قولهم : أشغى فلان رأيه إذا فرقه . وبكير : اسم رجل قتلوه . وهمل : غير صحيح . انظر اللسان (مادة سعا وشعا وشغا) فقد روى هذا البيت فى هذه المواد الثلاث .

(٣) بكير : اسم رجل قتلوه . كما فى اللسان (مادة شغا) .

(٤) فسر فى اللسان (مادة شغا) قوله فى البيت « همل » فقال : غير صحيح .

السِّلْمُ سَلْمٌ[1] ولا ينفكّ ضِغْثُهُمُ[2] * أو يَنْحَرَ البَكرَ منّا مَرّةً رَجُلُ

إذا أجارُوا عَوَى فى بيتِ جارِهم * إمّا حِرابٌ وإمّا مثلَه قُتِلوا (٧٨)

هذا رجل جاوَرَهم فلم يحفظوه ولم يدفعوا عنه . وحِراب : من المحاربة .

كم من عَقيدٍ وجارٍ حَلَّ عندهمُ * ومن مُجارٍ بعهد الله قد قَتَلُوا

العقيد : الحليف .

وقال أبو خِراش أيضا ويُروَى لتأبّط شَرّا

لمّا رأيتُ بنى نُفاثةَ أقبَلوا * يُشْلون كلَّ مقلِّصٍ[3] خِنّاب

يشلون : يَدْعون، ومنه أشليتُ الكلبةَ إذا دعوتَها . وخِنّاب : طويل .

فنَشِيت رِيحَ الموتِ من تِلقائهمْ * وكرهتُ[4] كلّ مهنّدٍ قَضّابِ

نشيت : شممت ريحَ الموتِ . والقَضّاب : القَطّاع .

ورَفعتُ ساقًا لا يُخافُ عِثارُها * وطرحتُ عنّى بالعَراء ثيابى

العَراء : الصَّحْراء .

---

(١) السلم بفتح السين وسكون اللام : الاستخذاء والانقياد والاستسلام .

(٢) الضغث من الخبر والأمر : ما كان مختلطا لا حقيقة له .

(٣) الفرس المقلص : هو الطويل القوائم ، المنضم البطن . وقيل : المشرف المشمّر .

(٤) روى فى اللسان (مادة نشا) « وخشيت وقع مهند قرضاب » مكان قوله : « وكرهت » وقيل : إن هذا البيت لقيس بن جعدة الخزاعى .

أقبلتُ لا يشتدّ شَدّى واحدٌ * عِلْجٌ أَقَبُّ مسيَّرُ الأقرابِ (١)

قوله : مسيَّر الأقراب أى فيه خطوط . أقَبّ : ضامر .

الله يعلم ما تركتُ منبِّها * عن طيبِ نفسٍ فاسألوا أصحابى

لامَتْ ولو شَهِدتْ لكان نكيرُها * ماءً يَبُلّ مَشافِرَ القَبْقابِ

يقول : لو شهدتْ هذه التى لامتْه لكان نكيرُها أن تَبول . والقَبْقاب : الفَرْج، أى القَبْقاب فى صوته .

* * *

وقال أبو خراش أيضا

لَحَى اللهُ جَدًّا راضِعا لو أفادَنى * غَداةَ ٱلْتَقى الرَّجْلانِ فى كفِّ ساهِكِ (٢)

الرَّجْلان، أراد الفريقين من الرَّجّالة . ويُروَى، ماهِك، وهو اسم رجل .

فإنْ تزعمى أنّى جَبُنتُ فإنّنى * أَفِرُّ وأَرمِى مَرّةً كلَّ ذلكِ

أُقاتِلُ حتّى لا أَرَى لى مُقاتَلا * وأنجو إذا ماخِفتُ بعضَ المَهالكِ

قوله : مقاتَلا، قِتالا مفتعل ومُفْعَل ومُستفعَل ومُفاعَل تكون مواضعَ ومصادر .

---

(١) الأقراب : جمع قرب كقفل، وهو الخاصرة اللسان (مادة قرب) .

(٢) راضعا، أى لئيما ؛ وسمى به لأنه من شدة لؤمه يرضع إبله أو غنمه من ضروعها لئلا يسمع صوت حلبه .

وقال أبو خِراش أيضا حين هاجر آبنُه فى خلافةِ عمر[1] رضى الله عنـــه

ألا مَن مُبلِغٌ عـنّى خِراشًا * وقد يأتيـك بالنـبإِ البعيـدُ

وقد يأتيكَ بالأخبارِ من لا * تجهِّـز بالحـذاء ولا تُزِيـدُ

أخذ هذا من قول طَرَفة : « ويأتيك بالأخبار من لم تُزوِّد » قوله : « تُزيد » أراد ولا تزوِّد .

يُنـادِيه لِيَغبِقَه كُلَيبٌ * ولا يأتى لقد سَفِهَ الوَلِيـدُ

يناديه كُلَيب : عبـد أبى خِراش . لِيَغبِقَه : ليسقِيَه اللّبن فى قِبَلِ[2] الليل . والوليد : ابن أبى خِراش .

فـرَدَّ إناءه لا شىءَ فيـه * كأنّ دموعَ عينيه الفَـريدُ[3]

يقول : ناداه العبدُ لِيَغبِقَه ، فلّما لم يجِده رَدّ إناءَه فارغا وبكى .

---

(١) ذكر صاحب الأغانى ج ٢١ ص ٦٨ فى هذا الخبر أن خراش بن أبى خراش الهذلى هاجر فى أيام عمر بن الخطاب — رضى الله عنه — وغزا مع المسـلمين ، فأوغل فى أرض العدو ، فقدم أبو خراش المدينة ، فجلس بين يدى عمر وشكا إليه شوقه الى ابنه ، وأنه رجل قد انقرض أهله ، وقتل إخوته ، ولم يبق له ناصر ولا معين غير ابنه خراش ، وقد غزا وتركه ، وأنشأ يقول هـذه الأبيات ؛ فكتب عمر — رضى الله تعالى عنه — بأن يقبل خراش الى أبيه ، وألا يغزو من كان له أب شيخ إلا بعد أن يأذن له .

(٢) فى قبل الليل أى فى مقابلة الليل .

(٣) الفريد : جمع فريدة ، وهى الشذر من فضة كاللؤلؤة . والشذر : صغار اللؤلؤ ، شبه الدموع بها .

وأصبَح دون غابِقِه وأَمْسى * جبالٌ من حِرارِ الشام سُودُ

وأصبح دون غابِقِ آبِنِه إذ هاجر .

ألا فآعلم خِراشُ بأنّ خيرَ الـ * ـمُهاجِرِ بعدَ هِجرتِه زهيدُ (٧٩)

يقول : إذا هاجر وذهب فإنّ خيره قليل ، وهو الزهيد ، أى ما أقلّ ما يصيب من الخير إذا هاجر .

فإنك وآبتغاءَ البِرّ بَعدِى * كمخضوبِ اللَّبان ولا يصيدُ

هذا مَثَل ، يعنى أنّ الكلب يلطّخ حلقَه وصدرَه بالدم يُرِى بذلك الناسَ أنه قد صاد ولم يصد .

* * *

وقال أبو خِراش حين نَهشتْه الأَفْعَى (١)

لَعَمرُكَ والمنايا غالباتٌ * على الإنسان تَطلُعُ كلَّ نَجْدِ

لقد أَهلكتِ حيّةَ بطنِ أَنْفٍ (٢) * على الأصحاب ساقاً بعد فقدِ

---

(١) ذكر صاحب الأغانى ج ٢١ ص ٦٩ طبع ليدن قصة أبى خراش هذه حين نهشته الأفعى فى خبر طويل فانظره . (٢) بطن أنف : من منازل هذيل ، نزل به قوم على أبى خراش فخرج ليجيئهم بالماء فنهشته حية فمات ، قاله ياقوت ، وأنشد هذا البيت . وروايته : «ساقا ذات فقد» مكان « بعد فقد » وذات فقد أى إن فقدها مما يشق على الأصحاب و يعظم عليهم ، وذلك لما رهبه الله من سرعة عدوه بها ، ولذلك يقول فى شعر آخر :

لقد أهلكت حيـة بطن أنف * على الأصحاب ساقا ذات فضل

فما تركت عـدوا بين بصرى * الى صـنعاء يطلبـه بذحل

ويُروَى : بطنِ قَوٍّ[1] ، وكان بنو مُرّة[2] عشرة : أبو جُندَب ، وأبو خِراش والأبجّ ، والأسوَد ، وأبو الأسوَد ، وعمرو ، وزُهير ، وجَنّاد ، وسُفيان ، وعُروة ، وكانوا دَهاةً شعراء .

وقال أُميّة بنُ أبى عائذ[3]

ألا يالقومِ لِطيف الخيالِ[4] * يؤرِّق من نازحٍ ذى دلالِ

يقال : طاف الخيالُ يَطيف . يؤرّق : يُسهِر .

أجازَ إلينا على بعدِه[5] * مَهاوِىَ خَرْقٍ مَهابٍ مَهالِ

أجاز : قَطَع إلينا على بعده . مَهاوِى : المواضع التى يهوى فيها . والمَهْواة بين الثَّنيّتين : النَّفْنَف[6] . ومَهاب : موضع هيبة . ومَهال : من الهول[7] .

---

(١) قو : منزل للقاصد الى المدينة من البصرة . وقال الجوهرى : قو بين فيد والنباج . وقال ياقوت : هو واد يقطع الطريق تدخله المياه ولا تخرج ، وعليه قنطرة يعبر عليها القفول يقال لها بطن قو .

(٢) لعل ذكره إخوة أبى خراش فى هذا الموضع لمناسبة ذكره موته ، أو لمناسبة الفراغ من شعره . وكان الأولى ذكر ذلك عند ذكر مرثيته لإخوته فى أول شعره .

(٣) أمية بن أبى عائذ العمرى أحد بنى عمرو بن الحارث بن تميم بن سعد بن هذيل ، شاعر إسلامى من شعراء الدولة الأموية ، وفد مدح بنى مروان . وذكر ابن الأعرابى أنه وفد على عبد العزيز بن مروان بمصر وطال مقامه عنده ، وكان يأنس به ، ووصله صلات سنية اهـ ملخصا من الأغانى ج ٢٠ ص ١١٥ طبع بولاق .

(٤) فى رواية « أرّق » بصيغة الماضى . و « من نازح » أى طيف جاء من نازح انظر السكرى ص ١٨٠ طبع أوربا .

(٥) الخرق : البلد الواسع .

(٦) النفنف : كل مهوى بين جبلين .

(٧) من الهول ، أى موضع هول ، كما فى السكرى .

صَحارِى تَغــوَّلُ جِنّانُهــا * وأحدابَ طَوْدٍ رفيعِ الجِبالِ

موضع صحارِى نَصْبٌ ، ولكنّه سكّن الياء . تَغوَّل جِنّانُها : تكون واحدة من الغِيلان[1] . والحَدَب : ما ارتفع من الأرض .

خَيــالٌ لجَعــدة قد هاج لى * نُكاسا من الحبّ بعد اندمالِ

يقال : عرض له نُكْس ونُكاس . ويقال : اندَمَل إذا أفاق .

تَسـدَّى مع النـوم تِمثالُهـا * دنوَّ الضَّـباب بِطَلٍّ زُلالِ

يقول غشِينَا خيالُها كما يغشى الضبابُ الأرضَ . والطل : الندى . وزلال : صــافٍ .

فبــاتت تسـائلنا فى المنـام * وأَحببْ إلىّ بــذاك السؤالِ

تُثنّى التحيّـةَ بعــد السـلام * ثم تُفــدّى بعَــمٍّ وخــالِ

فقــد هاجنى ذِكرُ أُمّ الصَّــبِيّ[2] * من بعـد سُقمٍ طويلِ المِطالِ

المِطال : المطاوَلة .

ومَرّ المَنــونِ بأمرٍ يَغــو * لُ من رُزءِ نفسٍ ومن نقصِ مالِ

إلى الله أشكو الّذى قد أَرَى * من النائباتِ بعافٍ وعالِ

---

(١) عبارة السكرى فى تفسير « تغول » تغول : تلوّن ، أخذ من الغيلان لأنها تلوّن .

(٢) ضبط فى شرح السكرى طبع أوربا « الصبى » بضم الصاد وفتح الباء وتشديد الياء .

يقول : النائبات التى تنوب . وقوله : بعافٍ وعالٍ، أى تأخذ بالعفو[1] والسهولة وتَقهَر فتعلو وتعظُم . ومنه : تعالَى الأمرُ، إذا تَفاقَم .

وإظلالَ هـذا الزمانِ الذّى * يقلِّب بالنـاس حالًا لِحـال

إظلاله : إشرافه .

وجَهـدَ بَـلاءٍ إذا ما أتى * تَطـاوَلُ أيّامـه واللّيـالِى

وقِـدْمًا تعلّقـتُ أمَّ الصَّـبىِّ * مِنّى عـلى عَزَفٍ وٱكتهالِ

أى عزفتُ عن النساء وٱكتهلتُ .

(٨٠) فسَـلِّ الهمـومَ بعَـيْرانةٍ * مُواشِكةِ الرَّجْـعِ بعـد ٱنتقالِ

عَيْرانة : مشبَّهة بالعَـيْر . مُواشِكة : سريعةُ رَجْعِ يديها . والمُناقَلة : ضربٌ من السَّيْر[2] . والنِّقال : الحجارة[3] الصغار، واحدها نقلة .

ذَمـولٍ تَزِفّ زفيفَ الظَّليـ * ـم شَمَّر بالنَّعْف وسْـطَ الرِّئالِ

الزّفيف : مدارَكة المشى . والنَّعْف : ما سفل عن الحجـر وٱرتفع عن مَسِيل الوادِى .

---

(١) لم ترد هذه الباء فى الأصل . وقد أثبتناها عن السكرى .

(٢) قال السكرى : يقال ناقة مناقل إذا وقعت فى خشـونة وحجارة ناقلتها بقوائمها فتـوقيها حتى لا يصيبها منه شىء .

(٣) ورد النقال بمعنى الحجارة فى شطر بيت للقتال الكلابى، وهو :

* بكريه يعثر فى النقال *

(اللسان مادة نقل) .

وترمَـــدُّ هَمْلَجةً زَعـــزَعا (١) * كما آنخرط الحبلُ فوق المحَالِ

ترمدّ : تمضى سريعا . والزّعزع : التحرّك فى السير، كما آنخرط الحبل فوق البَكْرة، وهى المحَالة .

وإن غُضَّ من غربِها رفَّدتْ * وَسِيجا وأَلوَتْ بجَلْسٍ طُوالِ

غُضَّ من غَرْبِها، من حدّها ونشاطِها . ورَفَّدتْ : ضربٌ من السير يقال له : الترفيد (٢) . بجَلْسٍ طُوال، بقوائمَ (٣) طُوال ، يقال : جِسم جلس أى طويل .

ومن سَيْرِها العَنَقُ المُسْبِطِ رّ والعَجْرفِيّة بعـــد الكَلالِ

العنق المسبطِر (٤) : السهل . والعجرفيّة : الشديد، يقول : إذا كَلّت رأيتَ فيها عجرفيّة من شِدّة نفسها ، وبقيّة فيها .

كأنّى ورَحْـــلِى إذا رُعتُهـا * عـلى جَمَـزَى جازئٍ بالرمالِ

قوله : رعتها، هو أن يزجرها أو يضربها . وجمزى، حمار يجمِز (٥)، قال الأصمعىّ : لم أسمع (فَعَلَى) مذكّرًا إلا فى هذا الحرف . جازئ : اجترأ بالرُّطْبِ عن المـاء .

---

(١) الهملجة : حسن السير فى سرعة .

(٢) فى شرح السكرى فى تفسير قوله : رفدت المشى (أى بتشديد الفاء) اتبعت بعضه بعضا ، كما ورد فيه أنه روى « وجيفا » مكان « وسيجا » كما روى « رسيما » أيضا ، وورد فيه أن الوسيج ضرب من السير، ولم يعينه . ولم يرد فى اللسان (مادة وسج) أكثر من أن الوسيج سير سريع .

(٣) فسر فى شرح السكرى الجلس بأنه الطويل ، وكذلك الطوال بضم الطاء، ثم قال بعد ذلك : أى أشرفت بعنق طوال أى طويلة . وفى اللسان (مادة رفد) أنه أراد بالجلس أصل ذنبها .

(٤) عبارة السكرى : « العنق : السير المنبسط . والمسبطر : المسترسل السهل » .

(٥) كذا ورد هذا التفسير فى الشرح، وقد ورد فى اللسان (مادة جمز) أنه شبه ناقته بحمار وحش، أما السكرى فقد قال : إنه يعنى ثورا . ويجمز : يسرع .

وترمَـــدُّ هَمْلَجةً زَعـــزَعا (١) * كما آنخرط الحبلُ فوق المحَالِ

ترمدّ : تمضى سريعا . والزّعزع : التحرّك فى السير، كما آنخرط الحبل فوق البَكْرة، وهى المحَالة .

وإن غُضَّ من غربِها رفَّدتْ * وَسِيجا وأَلوَتْ بجَلْسٍ طُوالِ

غُضَّ من غَرْبِها، من حدّها ونشاطِها . ورَفَّدتْ : ضربٌ من السير يقال له : الترفيد (٢) . بجَلْسٍ طُوال، بقوائمَ (٣) طُوال ، يقال : جِسم جلس أى طويل .

ومن سَـيْرها العَنَـقُ المُسْبِطِ ـرّ والعَجْرفِيّـة بعـــد الـكَلالِ

العنق المسبطر (٤) : السهل . والعجرفيّة : الشديد، يقول : إذا كَلّت رأيتَ فيها عجرفيّة من شِدّة نفسها ، وبقيّة فيها .

كأنّى ورَحْـــلِى إذا رُعتُهـا * عـلى جَمَـزَى جازئٍ بالرمالِ

قوله : رعتها، هو أن يزجرها أو يضربها . وجمزى، حمار يَجِمِز (٥)، قال الأصمعىّ : لم أسمع (فَعَلَى) مذكّرًا إلا فى هذا الحرف . جازئ : اجترأ بالرُّطْبِ عن المـاء .

---

(١) الهملجة : حسن السير فى سرعة .

(٢) فى شرح السكرى فى تفسير قوله : رفدت المشى (أى بتشديد الفاء) اتبعت بعضه بعضا ، كما ورد فيه أنه روى « وجيفا » مكان « وسيجا » كما روى « رسيما » أيضا ، وورد فيه أن الوسيج ضرب من السير، ولم يعينه . ولم يرد فى اللسان (مادة وسج) أكثر من أن الوسيج سير سريع .

(٣) فسر فى شرح السكرى الجلس بأنه الطويل ، وكذلك الطوال بضم الطاء، ثم قال بعد ذلك : أى أشرفت بعنق طوال أى طويلة . وفى اللسان (مادة رفد) أنه أراد بالجلس أصل ذنبها .

(٤) عبارة السكرى : « العنق : السير المنبسط . والمسبطر : المسترسل السهل » .

(٥) كذا ورد هذا التفسير فى الشرح، وقد ورد فى اللسان (مادة جمز) أنه شبه ناقته بحمار وحش، أما السكرى فقد قال : إنه يعنى ثورا . ويجز : يسرع .

هِجانِ السَّراةِ ترى لونَه * كقُبْطِيّةِ الصَّون بعد الصِّقالِ (١)

هِجانِ السراة ، يعنى الثور الأبيض الظهرِ ؛ يقال : ثوبٌ صَوْن ، إذا كان يصان .

حديدِ القَناتَين عَبْلِ الشَّوَى * لَهاقٍ تلألُؤه كالهِلالِ

حديدِ القَناتين ، يعنى حديد القَرْنين . عَبْل الشَّوَى ، يعنى غليظها . لَهاق : أبيض .

أحمَّ المدامِع يَبْنِي الكِناس * فى دَمِثِ التُّرْبِ يَنْثالُ هالِ

أحم : أسوَد . يبنِي الكِناس : يحفر يتّخذه كِناسا . ينثال : يَسيل . وهال يَهيلُ إذا تناثر . (٢)

من الطاوِياتِ خِلالَ الغَضَى * بأجمادِ حَوْمَلَ أو بالمَطالِي

يريد من الثيران التى قد طوت أى نَحِصت . وخِلال ، بين الغَضَى . وأجماد : الواحد جُمُد ، وهو ما غلظ . وحَوْمَل : موضع . والمَطالِي : نحو نجران .

أو آصَمَ حامٍ جَرامِيزَه * حَزابِيةٍ حَيَدَى بالدِّحالِ

---

(١) ذكر السكرى أنه يقال : ثياب قبطية (بضم القاف وكسرها) كأنها نسبت الى القبط . وقال فى شرح قوله « بعد الصقال » أى بعد حدثان العهد بالجدّة .

(٢) عبارة السكرى : « وهال : هائل ، مثل هار وهائر » الخ .

أصحم : حمار يضرب إلى الصُّفرة والسـواد . حامِ جرامِيزه، أى بدنَه ، يقال للرجل جمع جرامِيزَه، إذا أراد يثب . وحَزابية : مجتمِـع الخَلْق . وحَيَدَى : يحيد وهو بالدِّحال جمع دَحْل، والدَّحْل : هُوَة من الأرض فيها ضِيق .

يُرِنّ على مُغْـزِياتِ العـقاق * ويَقْرُو بهـا قَفَراتِ الصّلالِ

يُرِنّ : يصوّت هذا الحمار، على مُغْزِيات : اللّواتى يحملن فى آخر الزمن ويضعن فى آخر الزمن . والعِـقاق : أن تَضخم بطونهنّ عند الحمـل، يقال : هى عَقوق . ويَقْرو : يَتبَع . قَفَرات الصِّلال ، ما تفرّق من المطر ، الواحد صَلّة . الأصمعىّ ، يقال : أرض صَلّة[1] ومطر صَلّة . وخُفٌّ جيّد الصَّلّة ، أى جيّد الجلد .

مُـرِبًّا بهنّ لـه أمـرُه * وهنّ له حاذِراتٌ قَـوالِى

مرِبّ : لازَمَ الأُتُن . له أمره[2] . قَلَيْنه : أبغضنه لأنهنّ حَوامِل .

لواها عن آلمـاء حـتّى أبت * ـ لِحبّ الوُرودِ ـ أنِيقَ الأَكالِ

لواها : منعها . والأَكال : ما أُكِل حولها : وقوله : حتى أبت لِحبّ الورود يقول : عطشتْ حتّى إنها ترى ما تأكل فلا تستطيع أكلَه من العطش .

وذكّرها فَيْـحُ نجـم الفُـرو * غِ مِن صَيْهَدِ الشمسِ بَرْدَ السِّمالِ[3]

---

(١) أرض صلة ، أى يابسة . وليس مرادا هنا ، وانما المراد بالصلة ما تفرق من المطر .

(٢) له أمره أى للفحل ، لا يخالفنه فى ورود ولا غيره .

(٣) فى رواية « فأوردها فيح » الخ . اللسان (مادة سمل) وشرح السكرى . وروى « فيح » بالنصب أى أورد العير أنه برد السمال فى فيح نجم الفروغ ، كما روى فيح بالرفع أيضا ، أى أوردها الحرّ الماء اللسان (مادة سمل أيضا) .

الفَيْح : الفُروغ[1] : فُروغ الدَّلْو[2] ، الواحد فَرْغ . والصَّيْهَد شدّة وقع الشمس .

والسِّمال : جمع سَمَلة ، وهى بقايا المـاء .

فظلّت صَوافنَ خُوصَ العيون * كَبَثّ النّـوى بالرُّبا والهِجالِ

فظلت يعنى الحُمُرَ . صَوافن ، الصافن الذى قد رفع إحدى قوائمه . خُوص العيون : غائراتها . كبثّ ، أى كما يُبَثّ النوى أى هنّ متفرّقات . والهَجْل : ما اطمأنّ[3] ، وكان الأصمعىّ يقول : الصافن الذى قد فرّق بين رجليه .

وظـلّ يسـوِّف أبوالهَـا * ويُوفِى زَيازِىَ حُدْبَ التِّـلالِ

يسوّف أبوالها : يشمّ . ويوفِى : يعلو . زَيازِى : ماغلظ من الأرض ، الواحد زِيزاءة . حُدْب التِّلال : مشرفات .

مُشـيفا يراقِب شمسَ النهـار * حـتى تقـلّع فَيْءُ الظِّـلالِ

مشـيف : مشرِف على هـذا التلّ . يراقب الشمسَ أن تغيبَ فيرِد . وقوله تقلّع فيءُ الظِّـلال . الفيء : رُجوع[4] . والظـلّ : من حين تطلع الشمس إلى أن ينتصف النهار ، فاذا زالت صار فَيْئًا إلى أن تغيب .

---

(١) كذا فى الأصل . وعبارة السكرى : الفيح وهج نجم الفروغ .

(٢) فى اللسان أن الفرغ نجم من منازل القمر ، وهما فرغان : منزلان فى برج الدلو ، فرغ الدلو المقدّم وفرغ الدلو المؤخر الخ .

(٣) أى ما اطمأن من الأرض .

(٤) فى شرح السكرى « الرجوع » معرفا ؛ وهو أنسب .

فطافَ[1] بتعشيرِه وآنثحَى * جَوائلَها وهو كالمُستجالِ

جوائلها ، ما جال منها حين حمل عليهنّ . بتعشيره أى بنَهيقه . انثحى : اعتمد . وهو كالمستجال أى كأنما أصابه فزَع[2] .

وهيّجها لاحِقٌ وَقعُه * لآثارِ منكمِشاتٍ[3] عجالِ[4] (٨١)

لاحق وقعه لآثارها ، أى يَلحق آثارها .

نَواجِىَ مندفِقاتِ الصُّدو * رِ بالمرَطَى لاحقاتِ التَّوالى

المرطى : عَدْوٌ هيّن . التَّوالى : الأرجل[5] .

يؤمّ بها وآنثحتْ للنّجا * ءِ عينَ الرُّصافة ذات النِّجال

يؤمّ : يَقصِد بالحُمُر . والنِّجال : ما يَخرج من البئر من التِّرّ . ويقال للسرير الذى يحرّك فيه الصبىّ مِنَرّ .

تَهادَى حَوافرُها جَنْدَلاً * زواهقَ ضربَ قُلاةٍ بِقالِ

---

(١) فى رواية « فصاح » (السكرى) .

(٢) قال السكرى فى تفسير المستجال فى هذا البيت ص ١٨٧ : المستجال : « المستخف (بفتح الخاء) » . وفى اللسان (مادة جول) : استجيل : ذهبت به الريح هاهنا وهاهنا اه .

(٣) فى رواية « لأدبار » مكان (لآثار) السكرى .

(٤) منكمشات : جادّات ماضيات .

(٥) ذكر السكرى التوالى بمعنى المتأخير ، كما ذكر أنها بمعنى الأرجل كما هنا .

تهادَى : ترمِى به اليدُ إلى الرجل . زواهق : نوادِر . وقوله : ضرب قُلاةٍ، يقال : جمع قُلَة[1]، وهى التى تُضرَب بالقال، وهو عُود ؛ ويقال للعُود مِقْلًى[2] .

إذا غَرْبُه عَمَّهنّ آرتفـع * نّ أرضا ويَغْتالها بآغتيـالِ

إذا غَرْبُه يعنى غربَ الحِمار، وهو حِدّته ونشاطه . ارتفعن أرضا ، أى تنحّين إلى أرض . ويغتالها بآغتيال أى يدرِكها حتى يغتال ما بينها وبينه بَعْدُوه أى يُذهِبه حتّى يَلحَقها، وهذه أرض تغتال الماشىَ، أى تُذهب مشيَه ولا يستبين المشىُ فيها لبعدِها .

يجـيش عليهنّ جياشـه * وهنّ جـوافِل منـه جوالِ

يَجيشُ عليهنّ بما فارَ من عَدْوِه وهنّ جَوافل أى منقلِعات[3] . وجَوالٍ، أى تركن مكانهنّ وأَجْلَين عنه . والجَلّالة : الإبل تأكل العِذرة . والجِلّة : المَسانّ من الإبل .

يَغُضّ ويَغْضِفْن مِن رَيِّقٍ * كشُؤبوبِ ذى بَرَدٍ وآنسِحالِ[4]

---

(١) فى كتب اللغة أن القلة والقال عودان يلعب بهما الصبيان ، فالقلة : العود الصغير الذى يضرب بالقال . والقال : العود الكبير الذى تضرب به القلة .

(٢) ومقلاء أيضا بالهمز .

(٣) عبارة السكرى : جوافل : هوارب ، يقال : جفل ، انقلع ... ثم قال : جوافل منقطعات منه .

(٤) الانسحال : الانصباب .

يغضّ ، يعنى الحمار يكفّ بعض جَريه . ويَغضفن ، يعنى الأُتُن . وقال : الغَضْف : الكفّ[1] . وقال : يَغضِفن من رَيِّق ، يعنى من أول جريهنّ . كشُؤبوب ، وهى سحابة رقيقة قليلة العُرْض ، شديدة وقع المطر ، وأراد حَدّه .

إذا ما آنتَحَين ذَنوبَ الحِضا * رِجاشَ خَسيفٌ فَريغُ السِّجالِ

انتحين : تحرّفن له . وساجَلْن فى العَدْوِ ، [هذا][2] يَغرِف ذَنوبا والآخر يغرِف ذَنوبا[3] . وجاشَ خسيفٌ أى فار عليهنّ بحرٌ من عَدْوِه ، يقال : بئرٌ خَسيفٌ إذا كثر ماؤها . ويقال : دابّة فَرِيغ ، واسع العَدْو .

يُحامِي الحَقيق إذا ما آحتَدَ مْـ * ـن حَمحَم فى كَوثرٍ كالجِلالِ[4]

يقول : هو من الحمير يَحمِى حقيقتَه وهو ما يحقّ عليه أن يحميه . وآحتدمن : اشتدّ عَدوُهنّ . والآحتدام : شدّة غَلَيان القِدْر . وحَمحَم فى كوثر : غبارٍ كثير . والجِلال : جمع جُلّ[5] ، أى قد ركِبها الغبار .

---

(١) لم نجد الغضف بمعنى الكف فيما راجعناه من كتب اللغة . والذى فى شرح السكرى فى شرح قوله : « ويغضفن » ما نصه : «وهن يغضفن غضفا» يريد الأتن يأخذن أخذا من الجرى بغير حساب وكذلك فى القاموس (مادة غضف) .

(٢) هذه الكلمة أو ما يفيد معناها ساقطة من الأصل . والسياق يقتضى إثباتها .

(٣) الذنوب : الدلو وأراد به هنا النصيب من العدو .

(٤) ورد هذا البيت فى اللسان (مادة كثر) ورواه «وحمحمن» بإسناد الفعل إلى الأتن ، وزيادة واو العطف .

(٥) ذكر السكرى أنه شبه الغبار بجلال الدواب . وجلال كل شىء غطاؤه ، جمع جل بفتح الجيم وضمها وتشديد اللام .

كأنّ الطِّمِرّة ذاتَ الطما * ح منها لضَبْزته بالعِقالِ (١)

يقول : كأنّ الطِّمِرّة من هذه الحمير، وهى الوَثوب كأنّها فى عِقال من إدراكه إيّاها . وذات الطِّماح، أى تَطمَح فى العَدْو أى تُبعِد .

فأوردَها مستحيرَ الجِما * مِ ذا طُحْلُبٍ طافيا فى الضِّحالِ

مستحير : قد امتلأ، ليس له موضع يمضى فيه من كثرته . والجِمَ : ما جَمّ من الماء . والضَّحْل : ما رقّ من الماء .

فلمّا وردن ابتدرن الشُّرو * عَ بسطَ الأكفِّ لأخذ العَوالِى (٢)

يريد كما يبسط الرجل يده يأخذ عالية الرمح . والشُّروع : الكُروع .

فألقت جَحافِلَها فى الجِما * مِ مَيْحَ القَماقِمِ مافى القِلالِ (٣) (٤)

تُجيل الحَباب بأنفاسِها * وتجلو سَبيخَ جُفالِ النُّسالِ (٥)

قوله : تُجيل الحَباب : تنفخه بأنفاسها حتى تنحّى عنها حَباب الماء .

---

(١) الضبر : العدو والوثب .

(٢) فى رواية « لقبض » مكان « لأخذ » .

(٣) الجحافل للدواب بمنزلة الشفاه من الإنسان والمشافر من الإبل .

(٤) لم يذكر الشارح فى تفسير هذا البيت شيئا . وقد ذكر السكرى فى تفسيره أن الجمام : جمع جمة وهى مجتمع الماء . والميح : الاستخراج .

(٥) فى رواية « تثير » مكان « تجيل » وفى رواية « جفال سبيخ » السكرى .

والجُفال : ما يتجفّل[1] من الماء . والسَّبيخ : ما نَسَل من الريش فوقع على الماء ، فهى تنحّيه .

وتُلقِى البَلاعِيمَ فى بَرْدِه * وتُوفِى الدُّفوفَ بشُرْبٍ دِخالِ

البلاعيم : مجارِى الطعام والشراب ؛ الواحد بُلْعوم . تُوفى الدُفوف : تملأ جنوبها حتى تنتفخ . بشُرْبٍ دِخال ، الشرب[2] : الماء بعينه . والشُّرب : المصدر . وأصل الدِّخال أن يؤتَى بإبل لم تشرب فتَكرع فى الحوض ، فاذا فرغتْ صُيّرتْ فى العَطَن ثم يؤتى بإبلٍ غيرِها فتصيَّر على الحوض ثم يُدخَل بين كلّ بعيرين بعير ممّا قد شرب أوّل مرّة ليؤثِّر به ، فذلك الدِّخال .

فلمّا وردن[3] صَدَرْنَ النَّقِيل * كأوبِ مَرامِى غَوِىٍّ مُغالِى

النَّقيل : المُناقلة فى السير ، وهو إذا وقع فى حجارة ناقَلَ قدمَه أى وضعها بين حجرين . والمُغالى : الّذى يغالى أيّهما[4] أبعد سهما .

فأسلَكَها[5] مَرصَدا حافظا * به ابن الدجى لاصِقا كالطِّحالِ

---

(١) يلاحظ أنه لم يفسر الجفال تفسيرا واضحا . والذى وجدناه فى كتب اللغة أن الجفال ما نفاه السيل من الغثاء والحفاء . (شرح القاموس) وهذا هو المناسب لما فى هذا البيت من معانى الجفال .

(٢) فى كتب اللغة أن الشرب مصدر شرب يكون مثلث الشين ، و بمعنى الماء ، تضم شينه وتكسر .

(٣) فى رواية «روين» مكان «وردن» . وفى رواية «ابتدرن» مكان «صدرن» شرح السكرى .

(٤) أيهما أى هو أم صاحبه الذى يراميه . ولم يفسر المرامى بفتح الميم وهى السهام . وأوبها : رجوعها ، أى إدبارها حين تذهب كما فى شرح السكرى .

(٥) فى رواية «فأوردها» مكان «فأسلكها» وفى رواية « لاطئا » مكان « لاصقا » وفى رواية « على ابن الدجى » مكان « به ابن الدجى » .

فأسلكها الفحل على حيث يَرصُد الرامى ، وهو آبن الدجى . والدُّجْية : القُتْرة والبُرْأة والزُّبْية[1] . وهو لاصق فى قترته كما لِصق الطِّحال بالجنب .

مُقِيتا مُعِيدا لأكل القَنِيـ * ـصِ ذا فاقةٍ مُلِحما للعِيالِ[2]

مقيت : مقتدِر . ومعيد : معوَّد لذلك ، ومُلِحم : يطعِم عيالَه اللحم .

له نسوةٌ عاطِلاتُ الصُّدو * رِ عُوجٌ مَراضِيعُ مِثلُ السَّعالى[3]

عاطلات : ليس عليهن حُلِيّ .

تَراح يداه لمحشورةٍ * خَواظِى القِداحِ بِعجافِ النصالِ

تراح يداه ، أى تخفّ للرمى . ومحشورة ، أى نَبْل أُلِطف[4] قُذَذُها[5] فهو أسرعُ لها وأبعد . وخَواظى : مِتان . وعِجاف النصال ، أى مُرهَفةٌ رقيقة .

---

(١) الدجى : جمع دجية . والدجية والقترة والبرأة والزبية كلها أسماء للمكان الذى يتوارى فيه الصائد . وقد فسر بعض الشراح ابن الدجى فى هذا البيت فقال : يعنى أنه يراصدها بالليل فهو ابن الدجى السكرى .

(٢) فى رواية « مفيدا » مكان « مقيتا » و يفيد : يكتسب (السكرى) .

(٣) ورد فى الأصل مكتوبا فوق كلمة : « السعالى » فى البيت كلمة : « الغيلان » تفسيرا لها « وروى » « عطلات » بدون ألف بعد العين . وقد ورد هذا البيت فى اللسان :

و يأوى إلى نسوة عطل * وشعث مراضيع مثل السعالى

والمراضيع : جمع مرضع أى ذات رضيع . والعوج : المهازيل .

(٤) فى شرح السكرى « الصق » مكان قوله : « الطف » . وكلا المعنيين يصح تفسير لفظ المحشورة به انظر اللسان (مادة حشر) .

(٥) كذا فى شرح السكرى . وهو ما يستفاد من اللسان أيضا (مادة حشر) . وفى الأصل : « قذاها » وهو تحريف . وقذذ السهم : ريشه .

نَحَشْرَمٍ دَبْــرٍ له أَزْمَــلٌ * أو الجمرِ حُشَّ بِصُلْبٍ جِزالِ

يعنى أنّ السّهام تمرّ كما يمرّ الدَّبْر[1] فى بَريقه . لها أَزْمَل أى صوت . والنَحشَرم : النحل أو الجمر فى بريقه . حُشَّ : أُوقِد بحَطَبٍ صُلْبٍ جزل .

على عُجُسٍ هَتّافةِ المِـذْرَوَيْـ * ـن زَوراء مُضجَعةٍ فى الشّمالِ

العُجُس : مقبِض القوس . وهتّافة المِذروين، أى لطرَفيها صـوت نبض . زوراء : مُعْوجّة . مُضجَعة، يقول : إنمـا هو[2] فى مكان ضيق مِثلِ اللّحد لا يستطيع أن ينصبها .

بهـا مِحَصٌ غيرُ جافِي القُوَى * إذا مُطَّ[3] حَنَّ بَوَرْكٍ حُدالِ

مِحَص : وَتَرٌ مُحِص حتى ذهب زِئْبِره . وقُواه : الطاقات، الواحدة قوّة . إذا مُطَّ : جُرّ . حَنَّ من صلابته . وَرْك : خشبتُها من أصلِ قضيب، وهو وَرْكُه[4] . والحُدال : أن تكون سِيَتُها[5] أَدخلَ من الأخرى .

---

(١) الذى فى شرح السكرى « كما يمر الدبر فى خفته » . والدبر : النحل .

(٢) هـو، أى الصائد .

(٣) فى شرح السكرى واللسان (مادة ورك) « مطى » بسكون الطاء و ياء بعدها مفتوحة . وأصله مطى بكسر الطاء، وسكنت للضرورة ومطى، أى مدّ، وكذلك مط بتشديد الطاء فى رواية الشارح هنا .

(٤) فى السكرى «وهو وركها» بتأنيث الضمير .

(٥) سية القوس : رأسها ، وعبارة السكرى فى تفسير الحدال : « وحدال فيها حدل أى طمأنينة الى أحد جانبيها تحدر سيتها قليلا » . وفى عبارة أخرى «أن يكون أحد منكبيها أرفى من الآخر» .

فعَـيَّثَ سـاعةَ أفقَـرْنه (١) * بالآيفاقِ والرَّمْيِ أو بآستِلالِ (٢)

عيّث : رَجَع بيده إلى كِنانته ليأخذ سهما . أفقرنه ، أمكنّه من فِقارهنّ . والإفاق : أن يضع الفُوق (٣) فى الوَتَر ، أو بآستِلال هو أن يَستلّ مِعبلته (٤) من الجَعْبة .

يصيب الفَريص وصدقا يقو * لُ مَرْحَى وأَيْحَى إذا ما يُوالِى

الفَريص : مُضغة مَرجِع (٥) الكَتِف . ومَرْحَى : يقال عند الفَرح والإصابة (٦) .

فعّما قليـلٍ سَـقاها معًـا * بمُزْعِفٍ ذِيفانِ قِشْبٍ ثُمـالِ

عمّا قليل : أراد عن قليل . بمُزْعِف ، وهو الموت الوَحِىّ . والذِّيفان : السمّ . والقِشْب : ما يُخلَط بالسمّ من شىء . وثُمـال : مُنقَع .

سِـوَى العِلْجِ أخطأه رائغًا * بثَجْـراءَ ذات غِرارٍ مُسالِ

يقول : سقاها بمُزعِفٍ سوى العِلج أخطأه فلم يصبه ، والعِلْج : الحمار الغليظ . بثَجْراء : مِعبلة (٧) غليظة . ذات غِرار ، وغِرارها : حدّها . ومُسال : مُطال .

---

(١) كذا فى شرح السكرى . والذى فى الأصل : « بافاق » ؛ وهو تحريف .

(٢) فى شرح السكرى : « والاستلال » .

(٣) الفوق من السهم : موضع الوتر .

(٤) المعبلة : نصل طويل عريض .

(٥) قال بعض اللغويين فى تفسير الفريصة : إنها المضغة التى بين الثدى وموضع الكتف من الرجل والدابة . وقال السكرى : هى مضغة لحم فى موضع الكتف .

(٦) وكذلك أيحى مثل مرحى فى هذا المعنى .

(٧) قال السكرى فى تفسير قوله ثجراء ، أى عريضة الوسط من المعابل .

بخـالَ عليهنّ فى نَفْـرِه * ليَفْتَنّهنّ زَوالَ الـزَّوالِ (١)

قوله : بخال عليهنّ ، أى آعتمد عليهنّ . فى نفره : حين نفـر . ويفتنهنّ : يسبِق بهنّ (٢) ، أى ليزول بهنّ عن الرامى .

فلمّـا رآهن بالجَـلْهَتَيـ * ـن يَكبون فى مُطحَرات الإلال

الجَلْهة : ما آستقبلَك من جانب الوادى . يَكبون فى مطحَرات ، يعنى السهام . والمُطحَر : المُلزَق القَذّ ، جَعل حِرابهن لِطافا (٣) . والإلال : الحِراب ، الواحدة أَلّة .

رَمَى بالجَـراميز عُرْضَ الوَجِيـ * ـنِ وآرمدَّ فى الجرى بعد آنفتالِ

رمى بجَراميزه : بنفسه (٤) . والوَجين : ما آعترض لك من غِلَظ . وآرمدّ : أسرع فى العَدْو بعد أن كان آنفتل آنفتالةً بخال ، والحمار هو الذى رمَى بجراميزه .

بشأوٍ له كضَـريم الحَـرِيـ * ـقِ أو شِقّة البَرْق فى عُرْض خالِ

الشأو : الطَّلَق . وشِقّة البرق تُرَى (٥) فى ناحية خالٍ ، والخال (٦) : السحاب .

---

(١) رواية السكرى : « لزول الزوال » .

(٢) كذا فى الأصـل . وفى شرح السكرى « يشنق » بدل « يسبق » ؛ وهو أقرب لما فى كتب اللغة . قال فى اللسان (مادة فتن) افتن الحمار بأتنه واشتق بها إذا أخذ فى طردها وسوقها يمينا وشمالا وعلى استقامة وعلى غير استقامة ، فهو يفتن فى طردها أفانين الطرد . والذى فى الأصل : « يسبق » ؛ وهو تصحيف .

(٣) عبارة السكرى « جعلهن حرابا لطافا » أى جعل السهام ، وهو الصواب فى هذه العبارة . وكان الأولى وضعها فى تفسير الإلال كما هو صنيع السكرى .

(٤) فى شرح السكرى : جراميزه جرمه .

(٥) عبارة السكرى « شقة البرق انشقاقه وانكشافه » .

(٦) الخال : السحاب المتهيئ للمطر .

يَمُرّ بِجَنْدَلَةِ المَنْجَنِيـ * ـقِ يُرمَى بها السُّورُ يومَ القتال

فإذا تَخَطْرَفَ من حالقٍ * ومن حَدَبٍ وجِابٍ وَجال

تخطرف يعنى الحمار يمر بشىء مرتفع فيثبُه . وحجاب : ما حجب وآرتفع . والجال : حرف الشىء(١) ؛ ويقال : جُول وَجال . والحَدَب : ما أشرف .

فأحيا وَجيفًا وآلافَه * تَجيش بهنّ القُدور الغَوالِي

فأحيا الحمار ليلته ليَجِفَ به فى السير . وآلافه(٢) يعنى آتُنَه قد صيدت فصارت فى القُدور تغلى بهنّ .

وقَطَّع ألواذَ داوِيّةٍ * صحارِىَ غُلّانِ طَلْحٍ وضال

الأَلْواذ : ما أطافَ بالفَلاة . واللَّوْذ : حِضن الجبل أى ناحيته . والغُلّان : الواحد غالّ ، وهو ما آطمأنّ من الأرض وكثر شجرُه . والضال : السدْر .

وليلٍ كأنّ أفانينَه * صَراصِرُ جُلّانَ دُهْمَ المَظالِى(٣)

---

(١) يريد حرف الجبل .

(٢) آلاف : جمع إلف بكسر الهمزة وسكون اللام .

(٣) أورد فى اللسان (مادة ظل) هـذا البيت ، وقال فى المظالى ما نصه : إنما أراد المظال (أى بالتشديد) فخفف اللام فاما حذفها أى اللام الثانية وإما أبدلها ياء لاجتماع المثلين ، لا سيما إن كان اعتقد إظهار التضعيف فانه يزداد ثقلا و ينكسر الأول من المثلين فتدعو الكسرة إلى الياء ؛ فيجب على هـذا القول أن يكتب المظالى بالياء . قال : ومثله سواء ما أنشده سيبويه لعمران بن حطان .

قد كنت عندك حولا لا يروّعنى * فيـه روائع من إنس ولا جانى

وإبدال الحرف أسهل من حذفه . اه .

أراد قطّع ألواذَ داوِيّةٍ وألواذَ ليـلٍ . أفانِينه : نواحيه . صَراصِر[1]، يقول : كأنّ الليل من هـذه الإبل الصرصرانيّات ، وهى المولّدات النَّبَطِيّات . دُهْم أى فوقهنّ أخبِيةٌ سود .

وأضحَى شَـفيفًا[2] بقَـرْن الفَـلا * ةِ جَذْلانَ يأمَنُ أهـلَ النِّبالِ

أى هو فرِح لأنّه بقرن الفلاة، وهو أعلاها وأبعدها من الصائد .

فإن يَلقَ خيلا فمستضلِـعٌ * تَزَحزحَ عن مُشرَعاتِ العَوالِى

يقول : إنْ لقِى الحمارُ الخيلَ قوِىَ بها، أى ٱنتَحَى[3] حين أشرعت الرماح .

أشـبِّه راحلتى ما تَـرَى * جَـوادا ليُسمَع فيهـا مقالى[4] (٨٣)

وأنجـو بها عن دِيار الهـوا * نِ غير ٱنتحـالِ الذليلِ المُوالِى

المُوالِى : من الموالاة[5]، أى ليس كما ينتحِل الذليل الموالِى، أى أنّى لا أقول ذلك ٱنتحالا . وأنجو بها : بناقته .

---

(١) الصراصر : والصرصرانيات جمع الصرصرانى . والصرصرانيات : الإبل بين البخاتى والعراب .

(٢) قال السكرى فى تفسير قوله : « شفيفا » قد شفه ما لقى .

(٣) فى الأصل : «صحا» ؛ وهو تحريف .

(٤) قال السكرى فى شرح هـذا البيت ما نصه : جواد : سريعة . قال : جوادا يعنى الحمار . وقوله : « ليسمع » أى ليحفظ اهـ .

(٥) قال السكرى فى شرح هـذا البيت ما نصه : الموالى : من الموالاة ، وهو أن يقول أنا مولى فلان فيقال له : ليس كما تقول » الخ .

وأطلِب الحبّ بعد السُّلْـ * ـوّ حتى يقالَ امرؤٌ غيرُ سالِى (١)

فحينا أُصادِف غِرّاتِها * وحينا أصادِف أهلَ الوِصال (٢)

أُسلّى الهمُومَ بأمثالِها * وأَطوِى البِلادَ وأَقضِى الكَوالِى (٣)

أى أقضى ما تأخّر علىّ من الحقوق . ومنه الحديث يُكره الكالئ بالكالئ (٤)، وهو الدَّين بالدَّين، وكلأتُ فى الطعام : أسلفتُ فيه .

وأجعلُ فُقْرتَها عُدّةً * إذا خِفتُ بَيّوتَ أمرٍ عُضالِ (٥)

يقال : بعير ذو فُقْرة إذا كان قويّا على الركوب، وأفقرتُ ظهرَه إذا أعرتَه ليُركب . وبَيّوت : جاءَ بياتا . وعُضال : شديد .

---

(١) روى السكرى قبل هذا البيت بيتين آخرين لم يردا فى نسخة الأصل، وهما :

واطلب النجح من متالف * يقطع بالناس عقد الحبال

فيوما أراجع أهل الصبى * ويوما أصرم أهل الوصال

(٢) قال السكرى فى شرح هذا البيت ما نصه : أى غرات ذلك العيش، يقال : عيش غرير أى ساكن، وجارية غريرة : ساكنة لم تجرب الأمور والأشياء . قال : يقول : أصادفها ساكنة مغترة لم تحذر اه .

(٣) الكوالى : أصله الكوالئ، بالهمز كما فى كتب اللغة وشرح السكرى . وبأمثالها أى بأمثال راحلته .

(٤) فى شرح السكرى : « الكالئ » «الدين الغائب» . وقال السكرى فى شرحه ما نصه : « كان الأصمعى لا يهمز الحديث المأثور الكالى بالكالى أى الدين بالدين، وكان الكسائى وأبو عبيدة يهمزان » . وقال أبو عبيدة فى هذا الحديث الكالئ بالكالئ أى النسيئة بالنسيئة اللسان (مادة كلأ) .

(٥) قال السكرى : هذا البيت آخرها فى رواية الأصمعى . وزاد بيتين بعده، وقال فيهما : روى هذين البيتين الأخيرين الجمحى وحده، وهما :

فأفرى مهجد ضيف الهمو * م صلبا لها عنتريس المحال

فحينا سمينا وحينا يحـ * ـطّ سديف السنام بوشك ارتحال

وقال أُميّة[1] بنُ أبي عائذ أيضا

لِمن آلديارُ بعَـلْيَ فالأَخراصِ * فالسَّودتين فمَجْمَـعِ الأَبْواصِ[2]

فضِهاءِ أَظلَمَ فالنَّطـوفِ فثادِقٍ[3] * مَتْنِ الصَّفا المتزحْلِفِ الدَّلّاصِ[4]

متزحلِف : قد تزحلف وتملّس . والدلّاص : الأملس .

أَلْفتْ تَحُلّ به وتُؤلِف خَيْمـةً[5] * إلْفَ آلحمامةِ مَدخَلَ القِرْماصِ

---

(١) ذكر السكرى أن الأصمعى لم يرو من هذه القصيدة إلا ستة أبيات . قال : قد أعلمنا على رأس كل بيت رواه فى موضعه ، وأوردها تسعة وعشرين بيتا : ولم يرد منها فى الأصل هنا غير سبعة أبيات .

(٢) الأبواص أو الأنواص . وزاد السكرى على هاتين الروايتين « الأوباص » عن الأصمعى . والأخراص بالخاء المهملة مكان الخاء المعجمة عنه أيضا . وعلى : موضع فى جبال هذيل ، ولم يذكر ياقوت الأخراص وذكر السودتين والأبواص ، ولم يعينهما ، وانما روى هذا البيت فى كل منهما .

(٣) ذكر ياقوت هذه الأمكنة الثلاثة التى فى هذا البيت ولم يعين المكانين الأولين ، وانما روى هذا البيت فى كل منهما ، وذكر الثالث وهو ثادق وقال : هو واد فى ديار عقيل فيه مياه . ونقل عن الأصمعى أنه واد ضخم يفرغ فى الرمة ، وأنشد أبياتا ذكر فيها هذا الموضع .

(٤) كتب الشارح فى هامش الأصل رواية أخرى فى هذا البيت وهى .

... ... فصائف * فالنمر فالبرقات فالانحاص

أنحاص مسرعة التى حازت الى * هضب الصفا المتزحلف الدلاص

وكتب تحت ذلك ما نصه : هكذا وجدته فى معجم البلدان لمؤلفه ياقوت فى (مادة أنحاص) وصائف وضهاء ونمر وهضب الصفا وكتبه محمد محمود لطف به . وروى السكرى « فبارق » مكان « فصائف » كما روى الرواية التى ذكرها الشنقيطى أيضا .

(٥) وتؤلف خيمة ، أى تالفها ، قال الأصمعى : تالف وتؤلف واحد ، يقال : ألفت الشىء وآلفته السكرى ص ١٧٧ طبع أوربا .

القِرْماص : بيت الحمام ، وأراد أنّها أَلِفت هـذه المواضع كما أَلِفت الحمامة موضـعَها .

ليـلَى وما ليـلَى ولم أَر مِثلَها * بين السما والأرض ذات عِقاص

بيضاءَ صافيةَ المدامِع هُولةً[1] * للنـاظرِين كـدُرّةِ الغوّاص

أو مُغـزِلٍ بالحَـلّ أو بخَلِيّـةٍ * تَقرُو السَّـلام بشادِنٍ مِخماص[2]

المخماص : الخميص البطن .

قد كنتُ خَرّاجا وَلُوجا صَـيْرَفا * لم تَلتحِصْنى حَيْصَ بَيْصَ لحَاصِ

صيرفا، أى أتصرّف فى الأمور . وقوله : لم تلتحصنى لم تَنْشب فىّ . ويقال : لحص فىّ هـذا الأمرُ إذا نشِب ، فأراد لم تنتشبنى ، وهو من لحَص يَلْحَص ، يقال وقع فى حيصَ بيصَ إذا وقع فى الأمر لايَخرج منه . لحَاص كقَطامِ : الداهية ؛ هكذا قاله فى (لسان العـرب[3]) .

---

(١) روى الأصمعى « صـفراء » مكان « بيضاء » . وهولة أى تهول من رآها بحسنها ، (السكرى) .

(٢) مغزل : ذات غزال ، وتقرو السلام أى تقصد إلى هذا الشجر وتتبعه .

(٣) فى لسان العرب (مادة لحص) بعد أن أنشد هـذا البيت ما نصه : أخرج لحاص مخرج قطام وحذام . وقوله : لم تلتحصنى ، أى لم تثبطنى ، يقال لحصت فلانا عن كذا والتحصنه إذا حبسته وثبطته . وروى عن ابن السكيت فى قوله : لم تلتحصنى أى لم أنشب فيها ، قال الجوهرى : ولحاص فعال من التحص مبنية على الكسر وهو اسم الشدة والداهية لأنها صفة غالبة كحلاق اسم للنية ، وهى فاعلة تلتحصنى . وموضع حيص بيص نصب على نزع الخافض ، يقول لم تلتحصنى أى تلجئنى الداهية إلى مالا مخرج لى منـه . وفيه قول آخر : يقال التحصه الشىء أى نشب فيه ، فيكون « حيص بيص » نصبا على الحال من لحاص اهـ .

وقال أميّة بن أبى عائذ أيضا

تمدّحتَ ليلَى فامتدِح أمَّ نافعٍ (١) * بعاقبةٍ مثلِ الحَبِير المُسلسَلِ

بعاقبة ، أى فى عقب الأمر . والحَبير : ثياب الحِبَر ، أراد امتداحها مدحا حسنا .

فلو غيرَها من وُلْدِ عمرٍو وكاهِلٍ * مدحتَ بقولٍ صالحٍ لم تُفيَّلِ

يقال : رجل فائل الرأي أى ضعيفه .

ألا ليت ليلَى سايرتْ أمَّ نافعٍ (٢) * بوادٍ تهامٍ يومَ صَيْفٍ ومَحفِلِ

يقول : ليتها سايرتْ أمَّ نافع حتى تفضَحَها فى المَحفِل وهو الجماعة .

وكِلتاهما ممّا عدا قبلَ أهلُها * على خير ما ساقوا وردُّوا لمَزْحَلِ

قوله : على خير ما ساقوا وردُّوا لمَزْحَل ، أى على خير ماشِيَتهم التى ساقوا ، يقال : هو يسوق مالا (٣) إذا كان يسوق رعيته . وردُّوا لِمَزْحَل ، أى رَدوها من الكَلَأ لتُركَب .

فذلك يومٌ لن تَرَى أمّ نافعٍ (٤) * على مُثْفَرٍ من وُلْدِ صَعْدةَ قَنْدَلِ

---

(١) فى شرح السكرى ص ٢٠٥ طبع أوربا « بقافية » وروى فيه أيضا « بفاخرة » كما رويت فيه رواية الأصل ، وذكر ما قاله الشارح هنا فى شرح قوله « بعاقبة » وقال : أراد فامتدحها بمثل وشى الحبر . والمسلسل : وشى مثل السلاسل الخ .

(٢) تهام ، أى تهامى اذا فتحت تاء تهام لم تشدد الياء ، واذا كسرتها شددت ياء النسبة .

(٣) فى السكرى : « مالا عظيما » .

(٤) مثفر ، من أثفر الدابة ، أى شدها بالثفر بالتحريك ، وهو السير الذى يكون فى مؤخر السرج أو البرذعة . ويجعل تحت ذنب الدابة .

قوله : لن ترى أمّ نافع على مُثْفَرٍ، أى لن تراها تركب حمارا من وُلدِ صَعْدة، يقال للحمير بنات صَعْدة . والقَنْدَل : الضخم الرأس .

(٨٤) حَمولةِ أخرى أهلُها بين مَهْوَرٍ (١) * الى مُخْزِئٍ (٢) من أهل كَرْمٍ وسنبلِ

قوله : حمولة أخرى، كقولك فى الكلام : لا يلق فلان فلانا على حمار حَمولة آخَر، أى يَحمِل غيرَه، أى لن ترى أمّ نافع على حمار . وقوله : من أهل كرم وسنبل، يقول : هى من أهل الزرع ليست بدويّة .

ولكن على قَرْمٍ هِجانٍ مشرَّفٍ (٣) * بلؤمتِه أو ذات نِيرَينِ عَيْطَلِ

على قَرْم، وهو فحل . هجان : أبيض قد قارَفَ الكَرَمَ . بلؤمته أى بجهازه . عَيْطَل : طويلة العنق .

إذا النَّعْجةُ الأَذْناءُ كانت بقَفْرةٍ (٤) * فأيّانَ ما تَعدِل لها الدهرَ تَنزِلِ

---

(١) فى شرح السكرى بيت آخر قبل هذا البيت، وهو :

ولا تبعا تمشى برأس خزومة * لها قبة أن ترب فيها تجلجل

حولة الخ .

(٢) ذكر ياقوت « مهور » ولم يعينه . ولم يذكر « مخزئا » وفى السكرى « الى مسكن » مكان « الى مخزئ » .

(٣) فى شرح السكرى « موكل * بلؤمته » وروى فيه « بشوزنة » مكان، « بلؤمته » كما روى فيه « بشوزنه » أى بهيئته . وذكر فى تفسير (ذات نيرين) أنه يقال للبعير اذا كان كثيفا هو ذو نيرين أى ذو طرائق من الشحم واللحم أى سمين... ... ثم قال : وذو نيرين مأخوذ من الثوب الذى سدى بنيرين . الخ .

(٤) الأذناء : عظيمة الأذنين طويلتهما ، وفى شرح السكرى « إذا النعجة العيناء » وفيه أيضا : فأيان ما يعدل بها الرثم . قال : لم يعرف الأصمعى هذا البيت ولم يقل فيه شيئا لمكان النجم ولم يكن يتكلم فى الأنواء . اهـ .

وقال أسامة بن الحارث[1]

ما أنا والسَّيرَ فى مَتْلَفٍ * يعبِّر بالذِّكر الضَّابِطِ

يعبِّر بالذِّكر[2] أى يحمله على ما يكره ، والضابط[3] : يعنى البعيرَ العظيم . يقول : ما أنا وذا ، أى لستُ أبالى السيرَ فى مهلكة .

وبالبُزْل قد دَمَّها نَيُّها[4] * وذاتِ المُدارأة العائطِ

قد دَمَّها نَيُّها ، أى طلاها شحمُها . وذات المُدارأة : يعنى الناقةَ التى بها اعتراض وشدّةُ نَفس . والعائط : التى قد اعتاط رَحِمُها فلم تحمِل ، وهو أقوى لها .

وما يتَّقين مِن حَرّةٍ * وما يَتجاوزن مِن غائطِ

حرّة : حجارة غليظة . غائط : مطمئنٌّ من الأرض .

ومِن أَيْنِها بعد إبدانِها * ومن شَحْمِ أثباجِها الهابطِ

الأَيْن : الإعياء . وإبدانها ، يقول : أبدنها الربيعُ والعُشْب . والأَثباج : الأوساط . هابط : كان فى الأسنمة فهبط .

تَصنيحُ جَنادِبُه رُكَّدًا * صِياحَ المَسامِيرِ فى الواسِطِ

---

(١) أسامة بن الحارث الهذلى لم نقف على ترجمة وافية له فيما لدينا من المظانّ ، وقد أورد عنه ابن قتيبة فى الشعر والشعراء ص ٤١٩ ما نصه : مالك بن الحارث الهذلى وأخوه أسامة . ومالك الذى يقول :

فلست بمقصر ما سَاف مالى ولو عرضت للبيتى الرماح

(٢) فى كتب اللغة أنه يقال : عبر به الأمر إذا اشتدّ عليه .

(٣) الذى فى كتب اللغة أن الضابط هو القوى على عمله والشديد .

(٤) وبالبزل ، أى ويعبر هذا المتلف بالبزل ، أى يشق عليها ويشتد .

واسط الرَّحْلِ مِثل القَرَبُوس[1] .

فهنّ على كل مُستوفِزٍ * وُقوعَ الدَّجاجِ على الحائط

وإلّا النَّعامَ وحَفّانَه * وطَغْيًا[2] من اللَّهَقِ الناشِط

الحَفّان : صِغار النعام . وطَغْيًا من اللَّهَق هو نَبْذٌ من البقر . وناشِط : ثور يَخرج من أرض إلى أرض .

إذا بلغوا مصْرَهم عُوجِلوا * من الموت بالهَمْيَغ الذاعِط

هَمْيَغ : موتٌ وَحِىٌّ . والذاعِط : الذابح .

من المُرْبَعِين ومِن آزِلٍ * إذا جَنّه الليلُ كالناحِط

المُرْبَعين ، الّذين يُحَمّون الرِّبْع من الحُمّى . والآزِل ، الذى فى ضِيق . وناحِط : زافِر .

عَصاكَ الأَقارِبُ فى أَمْرِهِمْ * فزايِلْ بأمرِكَ أو خالِطِ

يقول لنفسه : إنّ أقارِبَكَ لم يَسمعوا قولك ، فزايِلْهم أو خالِطْهم .

ولا تَسقُطَنّ سُقوطَ النَّوا * ةِ مِن كَفِّ مرتَضِخٍ لاقِطِ

المرتضِخ : الذى يَدُقّ النوى للعَلَف .

---

(١) القربوس : حنو السرج . والحنو : كل شىء فيه اعوجاج أو شبهه الأعوجاج . اللسان (مادتى قربس وحنا) .

(٢) طغيا بفتح الطاء وضمها : جمع طغية ، والطغية من كل شىء : نبذة منه . قاله أبو زيد فى اللسان (مادة طغى) . على أن هذا البيت قد ورد فى اللسان أيضا مادة طغى شاهدا على أن « طغيا » مقصورة غير مصروفة : الصغيرة من بقر الوحش ، ونسب فيه هذا البيت الى أمية بن أبى عائذ الشاعر السابق .

وقال أسامة بن الحارث أيضا

أَبَى جِذْمُ قومِك إلّا ذَهابا * أنابوا وكان عليهم كتابا

جِذم : أصل . كتاب : قَدَر .

أقاموا صُدورَ مُسِنّاتِها (١) * بَواذِخَ يَعتَسِرون الصِّعابا

أى أقاموها فى السّيرِ . مُسنّات : يعنى الإبِل . بواذِخ : مشرِفات . يَعتسِرون أى يركبون .

مِن المُضَريّات لاكَزّةً (٢) * لحُونا ولا رَاشَة الظَّهْر نابا

مضريّات : منسوبة إلى مضر . ولحون : بطيئة . والكزّة : التى ليست بوَساعٍ فى السَّيْر (٣) . ولا راشةَ الظَّهْر : ولا ضعيفتَه .

كأنّ يديها إذا أَرقلتْ (٤) * يَدَا ذاتِ ضِبّين تَعْرُو سِبابا (٨٥)

كأن يدى الناقة إذا أَرقلتْ يدا امرأة فى صدرها ضِبّان ، أى حقْدان .

تَعْرو سِبابا أى تُسابُّ أخرى .

كأصحَمَ فَرْدٍ على عانةٍ (٥) * يقاتِل عن طُرَّتيه (٦) الذُّبابا

---

(١) فى اللسان مادة (شبب) مشباتها . وروى هذا البيت .

(٢) النابِ : الناقة المسنة .

(٣) فى اللسان (مادة راش) جمل راش الظهر : ضعيف . وناقة رائشة : ضعيفة .

(٤) الإرقال : ضرب من السير .

(٥) العانة : القطيع من حمر الوحش . وروى فى اللسان « على حافة » .

(٦) قال الجوهرى : الطرتان من الحمار خطان أسودان على كتفيه ، وورد فى تفسير قول أبى ذؤيب : « عيل الشوى بالطرتين مولع » أن الطرتين خطان يفصلان بين الجنب والبطن .

يقول هذه الناقة كأنها حمار يقاتل عن طُرتيه أى عن جنبيه الذباب إذا أكله .

والأصحم : الأسم من الصُّحْمة، وهى سواد فى صُفرة .

أَقَبَّ طَـرِيدٍ بِـنُزْهِ الفَـلا * ةِ لا يَـرِد المـاءَ إلّا آنتِيـابا

أقب : ضامر . طريد : طردته الخيل . بنُزه الفلاة، أى بعيد من الناس[1]، يريد أنه ينتاب المـاءَ فى الأيام لا كلَّ يوم .

إذا الخِمْس[2] تمّ لـه فِى اللِّفـا[3] * ظِ أَحدَثَ وِرْدًا لـه واقترابا

اللِّفاظ : البقل . وقوله ؛ أحدَثَ وِردا له واقترابا، أى وِرْد المـاءِ .

إذا القَطـر أَخلَفَ أوطانَـه * وماءُ الرُّزونِ يَشِـيم الذِّهابا

أوطان هـذا الحمار أخلَفَها المـاء من الرُّزون، فجعل يَشيم السحاب، ينظر أين يقع . الرُّزون : الواحد رَزْن، وهو موضع يمسك المـاء . والذِّهاب[4] : المطر .

شَـنُونٌ إذا رِيعَ من فارِسٍ * يُواثِب قَبْـلَ العـوالى وِثابا

---

(١) أورد فى اللسان (مادة نزه) هـذا البيت ، وقال فى تفسير نزه الفلاة : إنه ما تباعد من الفلاة عن المياه والأرياف .

(٢) الخمس : شرب الإبل يوم الرابع من يوم صدرت ، لأنهم يحسبون يوم الصدر فيـه . (اللسان مادة خمس) .

(٣) هكذا فسر الشارح اللفاظ بالبقل وضبطه بضم اللام المشددة ، والذى وجدناه فى كتب اللغة أن اللفاظ بهذا الضبط هو ما طرح به . وأنشد الجوهرى لامرىء القيس يصف حمارا :

يوارد مجهولات كل خميـلة * يمج لفاظ البقل فى كل مشرب

أما مجيئه بمعنى البقل كما فى القاموس وشرحه فهو اللفاظ بكسر اللام المشددة .

(٤) الواحد ذهبة بكسر الذال وسكون الهاء، وهى المطرة .

عَوالى الرماح : ما يقارب السِّنان ، وشَنون : بين السمين والمهزول ، يعنى الحمار . يواثب : يثب .

إذا ما اشْتَأى شَرَفا قَبْلَه * ووا كَظَ أوشَكَ منه اقترابا

اشتأى : عدا ، من الشَّأْوِ ، وهو الطَّلَق ، يقال عدا شَرَفا أو شَرَفَين . الأصمعى معناه إذا رأى الشَّرَف من بعيد يعدو حتى يبلغه ، ثم يعدو شَرَفًا آخر . ووا كَظ : داوَم ولازَم .

كوَقْع الحَرِيق بيَبْسِ الأبا * ءِ تلتهب النار فيه التهابا

الأباء : القصب .

فمُوشِكةٌ أرضُنا أن تعود * خلافَ الأنيس وُحوشًا يَبابا

ولم يَدَعُوا بين عَرْض الوَتِيـ * ـرِ حتّى المَناقب إلّا الذِّئابا

الوتير : موضع . والمَناقِب : ثَنَايا فى غِلَظ ، واحدتها مَنْقَبة . يَبابا : خالية ، ليس بها إلّا الذئاب .

* * *

وقال أسامة بنُ الحارث لرجلٍ من قَيْسٍ هاجر فى خلافة عمر ابن الخطّاب — رضى الله عنه —

عصانى أُوَيْسٌ فى الذَّهاب كما عصتْ

عَسُوسٌ صَوَى فى ضَرعِها الغُبْرُ مانعُ

العَسوس : السيّئة الخُلُق من الإبل . وقوله : « صَـوَى » يَبِس فى ضَرعها الغُبْر ، وهو بقيّة اللبن فى الضَّرع . مانع : تابى أن تُحلَب .

عَصانِي ولم يَرْدُدْ عليّ بطاعة * لُمُكْثٍ ولم تقبض عليه الأَشاجِع

أى لم يَرُد عليّ جوابا . لُمُكثٍ ، أى لم يمكث كما أمرتُه ، ولم تقبض عليه الأشاجع[1] ؛ أى خرج من يدى .

كَفيتُ النَّسا نَسّالُ حَدٌّ وِدِيقةٍ * إذا سكن الثَّمْلَ الظِّباءُ الكَواسِع

كَفيتُ النَّسا ، أى سريع فى عَدْوه . نَسّال ، يقـال : نَسَلَ فى عَدْوِه : إذا أشتدّ ، ونَسَل : إذا سقط ريشه . والوَدِيقة : شدّة الحرّ . وقوله : إذا سكن الثَّمْلَ الظِّباء ، الثمل : المُقام فى الخفض والدعة . يقال : ثَمَل بمكان كذا . والكَواسع من الظباء : التى أدخلتْ أذنابَها بين أرجُلِها .

كأنّ أخاه حين يُظلَم عِنده * من العِزّ فى مسرودَةِ السَّكِّ دارِعُ

يقول : كأنّه — إذا شكا ظلما — فى دِرعه . والسَّكّ : سدّ الخرق . والسَّكّ ها هنا المسامير . ومَسْرُودة : معمولة تُوبِـع عليها العمل .

وكانوا ذوِى دارٍ يَزِين حِجازَهم * شَمارِيخُ حافَتْهـا شُجُونٌ صَوادِعُ

حِجازهم : مكانهم . والشّمارِيخ : رءوس الجبال . وقوله حافَتْها ، أى أخذتْ وَسْطَها . والشُّجون : مَجارِى المـاء .

---

(١) الأشاجع : أصول الأصابع التى تتصل بعصب ظاهر الكف .

وكنت إذا ما الظُّلمُ أحقَبَ كِفْلَه (١) * على مُعظم آبَى به وأدافِع

الكِفل : كِساء يُلقَى حول السَّنام ، ثم يُردَف عليه الرجُل إذا أراد الركوب ، فيقول : إذا الظُّلمُ حَمَل عليّ مَركَبه لم أقبلْ ذلك .

كأنّ أتِيَّ السَّيلِ مَدَّ عليهمُ (٢) * إذا دفَعتْه فى البَداح الجَراشِع

يقول : مات هَؤلاء الّذين كانوا لى عَضُدا وقوّة ، فكأنّ سَيْلا جَرّهم ، والبَداح : متّسَعٌ من الأرض . والجَراشِع : أودِية .

وقال أسامة بنُ الحارث

أجارَتَنا هل ليلُ ذِى الهَمِّ رَاقِدُ * أم النــوم عنّى مانعٌ ما أُرَاوِدُ

أجارَتَنا إنّ امرأً لَيَعُــودُه * من أيسَرَ ممّا بِتُّ أُخفِى العَوائدُ (٨٦)

يقول : إنّه لَيُعاد الرجل مِن أيسر ممّا بى .

تذكّرتُ إخوانى فبِتُّ مسهَّدا * كما ذَكرتْ بَوًّا من اللّيل فاقِدُ

مسهَّد : مُفعَّل ، من السُّهد . والبَوُّ : جِلدٌ يُحشَى للفاقِد ولدَها يُذبَح أو يموت فتَرْأَمُه وتدِرّ عليه ، فإذا ذكرتْه حنّت .

لَعَمرِى لقد أمهلتُ فى نَهيِ خالدٍ * عن الشــام إمّا يَعصِينّكَ خالدُ

---

(١) الحقب بالتحريك : حبل يشد به الرحل فى بطن البعير ، تقول منه : أحقبت البعير .

(٢) أتى السيل : الذى لا يدرى من أين أتى .

امهلتُ ، أى نهيتُه فى مُهْلة قبل أن يأزِف أمرُه أى جعلتُ له مُهْلة ولم أَجُدْ بنفسه ، وكان نهاه أن يهاجِرَ . وقوله : إمّا يعصينّك خالد ، أى عصاك خالد .

وأَمهلتُ فى إخوانِه فكأنّما * يُسمَّع بالنَّهْى النَّعامُ الشَّوارِدُ

وأَمهلتُ فى أصحابه الّذين معه ، فكأنّما أَسمعتُ النهىَ الّذى نهيتُ نعاما شُرَّدا ، والنعام موصوف بأنه لا يَسمَع ، قال الشاعر [وهو علقمة] :

* أَصَمّ لا يَسمَع الأصواتَ مَصْلومُ *

فقلتُ له لا المرءُ مالِكُ نفسِــه * ولا هو فى جِذْمِ العَشـيرةِ عائدُ

يقول : المـرءُ لا يَملِك أمرَه . قـد عزم على الذّهاب ، وإذا ذهب لم يقـدِر على الرجوع . يقول : لا يعود من سفره .

أَسَيْتُ على جِذْمِ العَشيرةِ أصبحتْ * تُقَوَّرُ منهـا حافةٌ وطَرائدُ

أَسَيْت : حَزِنْت . والجِذْم : الأصل . وأصبحتْ تُقَوَّرُ منها حافة : أى تُقطَّع منها قِطعةٌ فتذهب كما يُقَوَّر الأديم . وطرائد : أتباع . ويقال : أَسَى إذا داوَى وأصلَــح » .

فوالله لا يَبـقَى على حَدَثانِه * طريدٌ بأوطانِ العَلايَةِ فارِدُ

العَلايَة : مكان . والفارِد : الممتلىء من الحمير .

مِن الضَّخْم ميفاءُ الحزُونِ كأنّه * إذا آهتاج فى وجهٍ من الصبح ناشِدُ

ميفاء الحزُون : مِشْراف . إذا آهتاج : إذا ثار فى أوّل الصبح كأنّه ناشِـدٌ يَطلُب شيئا ضَلّ له .

يُصَيِّح فى الأَسحارِ فى كلِّ صارةٍ (١) * كما ناشَدَ الذِّمَّ الكَفِيلَ المعاهدُ (٢)

يصيّح هذا الحمار بالأسحار، وقوله : كما ناشَدَ المعاهدُ الكفيلَ الذِّمَّ، قال له : أَنشُدُكَ اللهَ، والذِّمّ : الواحدة ذِمّة . والمُعاهد : الذى أُعطِىَ عَهْدا إن يُوفَى له قَضَى مَذَمّته أى ذِمامَه ، والذِّمام : الحرمة .

فَلاهُ عن الآلافِ فى كلِّ مَسكَنٍ * إلى لَحَقِ الأوزارِ (٣) خَيلٌ قَوائدُ (٤)

فلاه : نحّاه . عن كل مسكن الى لحق الأوزار : إلى أن لحق بالملاجىء . خيل قوائد : فالخيل التى فَلَتْه طردتْه إلى هذه الملاجىء .

أرتْه من الجَرْباء فى كل مَنظَرٍ * طِباباً فمَثْواهُ النهارَ المَرَاكِدُ (٥)

أرت الفحلَ الآتُنُ طباباً ، والطِّباب : طُرّة من السماء تَظهر ، أى حملتْه الآتُنُ على أن صار فى مكان بين جبال فلا يَرى إلا طُرّة من السماء، إلّا ناحيةً وطريقة فهو يأمن الليل ، فاذا كان النهار فهو على شَرَف . والجَرْباء : السماء .

---

(١) لم يفسر الشارح لفظ «صارة» وهى من الجبل أعلاه . أو هى الأرض ذات الشجر .

(٢) كذا ورد هذا البيت فى المخصص لابن سيدة ج ١٠ ص ٨٠ طبع بولاق ، وفيه « بالأسحار » مكان « فى الأسحار » وعلق عليه الأستاذ الشنقيطى فقال ما نصه : هذا البيت لأسامة بن الحارث الهذلى يصف حمار وحش ... ونظيره قول امرئ القيس يصف حمار وحش مثله .

يغرد بالأسحار فى كل سدفة * تغرد مياح الندامى المطرب

(٣) اللحق بالتحريك : مصدر لحق بفتح اللام وكسر الحاء وفتح القاف ، ويجوز أن يكون جمعا للاحق كما يقال : خادم وخدم وعاس وعسس . اللسان (مادة لحق) .

(٤) الأوزار : جمع وزر بالتحريك وهو الملجأ ، قاله فى اللسان (مادة وزر) .

(٥) هكذا فسر الشارح هذا البيت ، ويلاحظ أنه لم يفسر المراكد هنا ، وقد جاء فى اللسان (مادة ركد) فى تفسير المراكد ما نصه : والمراكد : مغامض الأرض ، قال أسامة بن حبيب الهذلى يصف حمارا طردته الخيل فلجأ الى الجبال فى شعابها وهو يرى السماء طرائق :

أرته من الجرباء فى كل موطن * طبابا فأواه النهار المراكد

ورواه فى (مادة جرب) : * أرته من الجرباء فى كل موقف * الخ .

يَظَـلّ مُحَمَّ الهـمِّ يَقسِم أمرَه * بتَكْلِفةٍ هـل آخِر اليـومِ آئـدُ

يَظلّ هـذا الفعلُ مُحَمّ الهمّ ، يأخذه مِثلُ الزُّمَع[1] ، يقال : أحمّنى هـذا الأمر وأهمّنى سواء . بتَكْلِفة : شىء لا يُجـدِى . يَقسم أمرَه : ينظر أين يأخذ . وقوله : هل آخر اليوم آئِد ، ينظر هل بَقِى من الفىءِ شىء ، هل ينقلب الظل فيستريح بمجىءِ الليـل . قال الأصمعىّ :

حُذاميّةٌ آدت لها عَجْوة القِرَى فتأكل بالمأقوطِ حَيْسًا[2] مجمّدا

المأقوط : السَّوِيق المخلوط بالأَقِط[3] .

بقادِمِ عَصْرٍ أُذهِلتْ عن قِرانِها * مَراضِعُها والفاصلاتُ الجَدائدُ

بقادِمِ عصرٍ ، أى بأوّل الزمن ، أُذهِلتْ عن قِرانها ، الواحد قَرِين[4] . والمَراضِع : التى تُرضِع . والفاصِلات : التى ذهبتْ ألبانُها أى أذهَلَها الرِّماة عمّا كانت تُقارِن . والجَدائد : التى لا لبن لها .

اذا نضَحَتْ بالمـاءِ وازدادَ فَوْرُها * نَجا وهو مَكدودٌ من الغمّ ناجِدُ[5]

---

(١) الزمع : الدهش بفتحتين .

(٢) الحيس : الأقط يخلط بالتمر والسمن .

(٣) الأقط : شىء يتخذ من اللبن المخيض يطبخ ثم يترك حتى يمصل .

(٤) لم نجد قرانا جمع قرين فيما لدينا من كتب اللغة . والذى نستظهره أنه جمع قياسىّ كسمين وسمان وكريم وكرام وعظيم وعظام وكبير وكبار .

(٥) رواية اللسان (مادة نجد) :

إذا نضخت بالماء وازداد فورها * نجا وهو مكروب من الهـم ناجد

وجاء فيه أيضا أن النضح والنضخ بمعنى واحد .

إذا نضحَتْ : إذا عَرِقت ، أَرسَلَتْ الماءَ ، ناجد : عَرِق من الكرب . وفَوْرُها يقول : فارت بالغَلْى فى عَدْوها . نجا الحمار ، أى سبق وهو مكدود مغموم أى قد كَدَح فيه الغمّ وأثّر .

يُعالِج بالعِطْفَين شأوًا كأنّه * حَرِيقٌ أشاعته الأَباءةُ حاصِدُ

هذا الحمار يعالِج بالعِطْفين ، أى يتكفّأ فكأنه يعالج عِطْفَيه . والشَّأْو : الطَّلَق كأنه حَرِيقٌ أشاعته الأباءة : ألْهبته . والأَباءة : الأَجَمة من القصب ، يقال : شَيَّع نارَك : أَلْهِبْها .

يقَرِّنه والنَّقْع فوق سَراتِه[1] * خِلافَ المَسيح الغَيِّثُ المترافِدُ

يريد يُقَرِّنه الغَيِّث[2] المترافِد ، وهو جَرْىٌ بعد جَرْى ، والنَّقْع فوق سَراته : يعنى الغُبار ، وقوله خِلافَ المسيح : بعد العَرَق[3] ، فأراد أنه مترافِد يرفُد بعضه بعضا لا ينقطع جريُه وإن عَرِق .

اذا لَجَّ فى نَفْرٍ يَشُقُّ طريقَه * إراغةَ شَدٍّ وَقْعُه متواطِدُ

قوله : إذا لجّ فى نَفْرٍ أى نَفَر ثم لجّ فيه إراغة ، ومنه يقال فى الكلام : إنه ليُريغ أمرا يطلبه . وقوله : متواطِد أى ثابت دائم .

كأنّ سُرافِيًّا عليه إذا جَرَى * وحارَبَه بعد الخَبارِ القَدافِدُ

الخَبار : اللَّيّن من الأرض . وقوله : كأنّ سُرافِيًّا يريد ثيابا بيضًا عليه من الغُبار . وحارَبَه القَدافِدُ بعد الخَبارِ ، والقَدْقَد : ما صلُبَ من الأرض .

---

(١) سراته : ظهره . (٢) يقال : فرس ذو غيث : إذا جاءه عدو بعد عدو .

(٣) سمى العرق مسيحا لأنه يمسح إذا صب اه اللسان (مادة مسح) .

(٨١) وحَلَّأَهُ عَنْ ماءِ كلِّ ثَمِيلَةٍ * رُمَاةٌ بأيديهِمْ قِرانٌ مَطارِدُ

حَلَّأَه : طرَده ومنَعه رُماةٌ بأيديهم مطارِدٌ . والقِران : نَبْل مقترِنة بعضها يشبه بعضا . ومَطارِد : أراد بعضُها يطرد بعضا ؛ ومُفتعِل تُجمع على مَفاعِل مِثل مغتلِم ومغالِم ومؤتزِر ومآزِر . قال العجاج :

إذا كَسَرْنَ النَّقبَ المَآزِرا * وأزْنَت الأشعَّةُ المَحاجِرا

وشَقّوا بمَنْحوضِ القِطاعِ فؤادَه * لهم قِتَرات (١) قد بُنِين مَحاتِدِ

شَقّوا فؤاد الحِمارِ أى جهدوه وأضعفوه . بمنحوض ، أى بدقيق القِطاع أى أرهِف ورُقّق . وواحد القِطاع قِطْع ، وهو نَصْل قصير عريض . محاتد : أصول قد كانت قديمة ، ومنه عين حُتُد إذا كانت قديمة . وهو من مَحتِد صِدق .

فحادَتَ أنْهاءً له قد تقطّعتْ * وأشمَسَ لمّا أخلفَتْه المَعاهِدُ

حادَتَ يعنى هذا الفحل ، أى عاودها مرّة بعد مرّة ، ومنه يقال حادِثْ سيفَكَ بالصِّقال أى اصقُلْه مرّة بعد مرّة ، وواحد الأنهاء نِهْى ، وهو الغدير ، وتقطّعت : ذهب ماؤها . أشْمَس : دخل فى شدّة الشمس واشتدّت عليه لمّا أخلفتْه ما كان يَعهَد من الماء ، يقال شَمَس اليومُ . إذا كان ذا شَمْس .

له مَشرَبٌ قد حُلِّئَتْ عن سِمالِه * من القيظ حتى أوحشَتْه الأوابِدُ

له مشرب أى لِلفحل . قد حُلِّئَتْ عن سِماله الوَحْش . والسِّمال : بقيّة الماء الواحدة سَمَلَة . والأوابد : الوَحْش . وأوحشَتْه : هجرتْه لا تأتيه .

(١) يلاحظ أن الشارح لم يعرّف القترات بكسر القاف وفتح التاء كما هى فى الأصل . والذى فى اللسان (مادة قتر) القتر والقترة (بكسر القاف وسكون التاء) نصال الأهداف .

كأنّ سَبيخَ الطيرِ فوق حِمامِه * إذا ضربتْـه الرِّيح صُوفٌ لَبائدُ

السَّبِيخ : ما سقط من رِيش الحمام ، والحِمام : ما آجتمع من المـاء، الواحدة جُمّة، يقال : اسقِنى من جُمّـة مائك ، وجُمٍّ . وشبّه السبيخَ بصُوفٍ قد تلبّد . والسَّبِيخ : القطعة من القُطن . ويقال له من الصوف العَمِيت ، ومن الشَّعر الفَلِيل .

بمَظْمـأةٍ ليست إليهـا مَفازةٌ * عليها رُماةُ الوَحشِ مَثنَى وواحِدُ

هـذا المكان موضعُ عطشٍ فلا يزال يَطلب المـاءَ . ومَفازة : مَنجاة ، أى ليست عند المكان مَنْجاة ، أى يَهلِك فيها ، ومعناه له مشرب بمَظْماةٍ عليهـا الرُّماةُ آثنان وواحد .

فماطَلَهُ طولَ المَصيفِ ولم يُصِبْ * هَواهُ من النَّوءِ السحابُ الرّواعِدُ

أراد فماطل الفحلَ السحابُ الرواعد . أى طاوَلَه ولم يَجِد هواه : وهو الموضع الذى يريد .

إذا شَـدّه الرِّبع السـواء فإنّه * على تِمِّـهِ مستأنِسُ المـاءِ وارِدُ

إذا شَدّه الرِّبْع أراد شادّه وعاسَرَه . والربع أن يرِد رِبْعا ، فانه على تِمّ ذلك الرِّبْع مستأنِسٌ ينظر .

أنابَ وقد أمسَى على الباب قَبْلَه * أُقَيْـدِرُ[1] لا يُنْمِى الرَّمِيّةَ[2] صائدُ

---

(١) الأقيدر : تصغير الأقدر ، وهو القصير من الرجال ، وأراد به هنا الصائد ، كما فى اللسان (مادة قدر) عند شرح قول صخر الغى :

* أتيح لها أقيدر ذو حشيف * الخ .

(٢) يقال أنميت الصيد فنمى ينمى ، وذلك أن ترميه فتصيبه ويذهب فيموت بعد ما يغيب عنك ؛ ويقال أصمى الصيد إذا رماه فقتله مكانه . فقوله : لا ينمى الرمية ، أى أنه يرمى فيصمى .

وقال ساعدة بنُ جُؤيّة

قال فى الأُمّ[1] : هذا من غير رواية أبى سعيد جعلناه فى هذا الموضع[2] :

يا نُعْمَ إنى وأيديهـم وما نَحَروا * بالخَيْفِ حيث يَسُحّ الدافِقُ المُهَجا

وأيديهم : موضعه خَفْض، لأنّه يمين . والخَيْف : خَيْف مِنًى . والخَيْف أصله ما سفل عن حُجْزة الجبل وآرتفع عن مسيل الوادى . وقوله : يسحّ : يصبّ والدافق : الناحر . والمُهَج : خالص الأنفُس .

إنّى لأهواكِ حقّا[3] غيرَ ماكَذِبٍ * ولو نَأَيتِ سِوانا فى النَّوَى حِجَجا

نأيتِ سوانا ، أى عند غيرنا . والنَّوَى : النّية ، وهو الوجه الذى تريده .

حُبَّ الضَّرِيكِ تِلادَ المالِ زَرَّمَه * فقرٌ ولم يتّخِذْ فى الناس مُلتَحَجا

الضريك : الفقير . زرّمه فقرُه، أى أفقره وقطع عنه الخير، ومنه أَزرمتُ بولَه أى قطعتُ عليه بولَه . والملتَحَجُ والمَلْجأ والعُصْرَةُ والعَصْرَ والمعتصَر والمَعقِل والوَزَر كلّ هذا واحد .

صِفْرِ المَباءةِ ذى هِرْسَينِ منعجِفٍ[4] * إذا نظرتَ إليه قلتَ قد فَرَجا

---

(١) لعل الشارح أراد بالأمّ هنا الأصل الذى نقل منه هذه النسخة التى بين أيدينا . وأم الشىء أصله .

(٢) شعر ساعدة من رواية أبى سعيد تقدم فى السفر الأوّل من هذا الديوان فانظره .

(٣) فى رواية «حبا» مكان «حقا» اللسان (مادة زرم) .

(٤) فى كتب اللغة أن الهرس ككتف الثوب الخلق .

صِفر المبَـاءة، يقول : أى خالى مَبارك الإبل . ذى هرسين : ذى خَلَقين .
منعجِف : مهزول . قد فَرَجا : قد فتح فاهُ للموت .

أَنَدَّ مِن قارِبٍ رُوحٍ قَوائمُه * صُمٍّ حـوافرُه ما يَفْتأ الدَّبَجَـا

أَنَدّ : أى أنفَر ، يقول : هو أَنفَر من حمار وحشٍ فى قوائمه رَوَح ، أى آتساع .
تقول : دَابّة رَوْحاء للأنثى . ما يفتأ الدَّبَجَا ، أى ما يزال يُحيي ليلتَه جميعا يسير .

أَخِيـلُ[1] بَرْقا مَتَى حابٍ له زَجَلٌ * إذَا يفـتّرُ[2] مِن تَوْماضِه حَلَجا

قال : أَخِيلُ برقًا متى حابٍ له زَجَل ، أراد أَخِيـلُ بَرْقا من حاب . حلَجَ يَحلِجُ حَلْجا . أَخِيلُ بَرْقا ، أى أَرَى خِلافَه مَطَرا ، يقال : أَخالُ وأَخِيلُ بَرْقا متى حابٍ . أراد أَخِيلُ برقًا من حابٍ . والحـابِى[3] : السحاب المرتفِـع . ومتى فى معنى مِن . وإنّما سمّى حابيا لأنّه قد أشرف قبل أن يطبّق السماء . والتَّوْماض : اللَّمْع الضعيف من البَرْق . وحلَجَ : مَطَر . وأصلُه المطر الضعيف الخفيف .

مستأرِضا بين بَطْن[4] اللِّيثِ أيمَنه * إلى شَمَنْصيرَ غيثا مُرسَلا مَعِجا

---

(١) ضبط هذا اللفظ فى الأصل بفتح الألف وسكون الخاء وفتح الياء واللام وهو غير مستقيم الوزن وقد ضبطناه هكذا نقلا عن اللسان (مادة حلج) على أنه قد ورد فى اللسان (مادة ومض) مضموم الألف .

(٢) فى اللسان (مادة حلج) « تفتر » بفتح التاء والفاء وتشديد التـاء المفتوحة . ثم قال بعد أن أنشد هذا البيت ما نصه : « ويروى خلجا » مكان « حلجا » .

(٣) زاد فى اللسان (مادة حلج) بعد أن أنشد هذا البيت الذى نحن بصدده ما نصه : أو بمعنى (وسط) أو بمعنى (فى) .

(٤) فى اللسان (مادة معج) « أعلى » مكان « بطن » .

قوله مستأرِضا ، أى قد آستأرض وثبتَ بالأرض (١) . اللِّيث وشَمَنْصِير : موضعان . ومَعِج : سريع .

فأَسْأَدَ الليلَ إِرقاصا وزَفْزفةً (٢) * وغارةً ووَسِيجا (٣) غَمْلَجًا رَتِجا

الإسئاد : سيرُ اللَّيل . والزَّفْزَفة : الصوت . صوتُ مَرِّه وحفيفه . قوله : وغارة ، الغارة العَدْو ، يقال : أغار إغارةَ الثعلب . والغَمْلَج : العَدْوُ المتدارك . والرَّتِجُ ، هو نفسُه مسرع .

حتى أَضافَ الى وادٍ ضَفادِعُه * غَرْقَى رُدافَى تَراها تَشْتكى النَّشَجا

رُدافَى : يتبع بعضها بعضا . والنَّشج : تقلُّع النفس من أجوافها قَلْعا .

(٨٨) ولا أُقيمُ بِدارِ الهُونِ إنّ ولا * آتِى الى الغَدْر أخشى دونَه آلخَمَجا (٤)

بدار الهُون : بدار الهوان . إنّ بمعنى ، نَعَم ؛ ثم قال : ولا آتِى إلى الغدر . والخَمَج : سوء الثناء ، ومنه خَمِج اللحمُ : إذا أَرْوَح . وخَمِج الدِّين : اذا فسد .

---

(١) قال فى اللسان (مادة أرض) وقد يجىء المستأرض بمعنى المتأرض وهو المتثاقل إلى الأرض واستشهد بهذا البيت .

(٢) يلاحظ أن الشارح لم يفسر « إرقاصا » فى البيت ، وهو من أرقص القوم فى سيرهم إذا كانوا يرتفعون و ينخفضون .

(٣) الوسيج : ضرب من السير .

(٤) فى اللسان « مادة خمج » « الخدر » مكان « الغدر » وفيها أيضا أن هذا البيت أورده ابن برى فى أماليه :

ولا أقيم بدار للهوان ولا * آتى الى الغدر أخشى دونه الخمجا

وقال أيضا

أهاجَكَ من عِيرِ الحبيبِ بُكورُها * أجدّتْ بِلَيلٍ لم يعرِّج أميرُها

أميرُها : الذى يأمرها بالسير ويؤامَر فى كلّ أمر .

تَحمّلن مِن ذات السُّلَيم كأنّها (١) * سَفائنُ يَمٍّ تَنتَحيها دَبُورُها

تنتحيها دَبورها : تعتمِدُها .

وكانت قَذوفًا بالنّوى كلّ جانبٍ * على كلّ مَرٍّ يستمرّ مُرورُها

يقول : كانت الإبل من عادتها أن تَقذِف بالنَّوى . تَذهَب بها فى كلّ جانب :

على كلّ مَرّ : على كلّ مضىّ وذَهاب . يستمرّ مُرورُها : يَمضى .

مَيِّمةً نَجْدَ الشَّرَى لا تَرِيمُه (٢) * وكان طريقاً لا تَزال تَسيرُها

لا تريمُه : لا تَريم عنه ، لا تَبرَح . ونجد : كلّ مشرف .

وما مُغزِلٌ تَقرُو أسِرّةَ أيْكةٍ * منطّقةٍ بالمَرْدِ ضافٍ بَرِيرُها

مُغزِل : أمّ غزال . تقرُو أسرّة ايكة أى تتبع طرائق فى بطون الأودية .

منطّقة : محفّفة بالمَرْد . والمرْد : ثمر الأَراك ، وهو ما أدْرَكَ منه . ضافٍ : كثير .

(١) قال فى تاج العروس (مادة سلم) : وذات السليم موضع ؛ واستشهد بهذا البيت .

(٢) قال ياقوت فى معجمه : نجد الشرى موضع فى شعر ساعدة بن جؤية الهذلى حيث قال :

* ميمة نجد الشرى لا تريمه * الخ

بَرِيرُها ، والبَرِير : ثمر الأَراك يجمع الغَضّ منه والمُدرِكَ جميعا . والكَبَاث : الغض منه .

اذا رَفَعتْ عن ناصلٍ من سُقاطةٍ * تُعالِى يديْها فى غُصونٍ تُصيرها

يريد إذا رَفعتْ هذه الظبيةُ رأسَها عن ناصل . والناصل : ما سقط من هذه السقاطة . ثم تُعالِى يديْها أى تَناوَلُ ثمَرَ الأراك . فى غصون تُصيرُها : تُمِيلُها وأصله من صاره يصُوره إذا أمالَه .

بِوادٍ حرامٍ لم تَرُعْها حِبالةٌ * ولا قانصٌ ذو أَسْهُمٍ يستثيرُها

ومنكِ هُدُوَّ الليلِ برقٌ فهاجَنى * يصدِّع رُمْكا مستطيرا عَقيرُها

ومنكِ معناه من ناحيتك . وهدوّ الليل : بعد ساعة من الليل . قوله : يُصدِّع رُمْكًا . تَفرَّق عن بَرْق ، أى هذا البرقُ تَفرَّجَ عن سحاب رُمْك ، فشبّه السحابَ برُمْك[1] قد آستطار منها عَقيرُها . والعَقير : الذى عُقِر من الخيل فهو يتحامل مرّة يرتفع ، ومرّةً يسقُط .

أَرِقْتُ له حتى اذا ما عُروضُه * تَحادتْ وهاجَتْها بُروقٌ تُطيرُها

أَرِقْتُ لهذا البرق حتى إذا ما عُروضُه يعنى سحابَه . والواحد عَرْض . تَحادتْ يريد حَدَا بعضُها بعضا ، أى تَلَا بعضُها بعضا .

---

(١) قوله : فشبه السحاب برمك ، أى بخيل رمك . والرمكة بضم الراء وسكون الميم : لون الرماد .

أَضَرَّ (١) به ضاحٍ فنَبْطًا (٢) أُسالةٍ (٣) * فَمَرٌّ فأعلَى حَوْزِها (٤) فخُصورُها

أضرّ به : لَصِق به ودنا . وضاحٍ : وادٍ وسط وادٍ «أساله من السيل» . ومرّ : موضع . خُصورها (٥) : ما حولها (٦) .

فرَحْبٌ (٧) فأعلام القُروطِ (٨) فكافِرٌ (٩) * فنَخلةُ (١٠) تَلَّى طَلْحُها وسُدُورُها

قوله تلّى : صرعى ، وهذه كلّها أماكن .

---

(١) ذكر ياقوت أن الضاحى واد لهذيل ، وأورد بيت ساعدة هذا ، وقال بعد أن أنشده ما نصه : أضر به أى لصق به ، ودنا منه أى دنا الماء من ضاح الخ .

(٢) ورد هذا البيت فى الأصل هكذا :

أضر به ضاخ قبيطا أساله * فمر فأحلى جوزها فخصورها

ولا يخفى ما فى غالب مفرداته من تصحيف . وقد صوّ بناه هكذا نقلا عن اللسان و ياقوت فى عدّة مواضع منهما . وقال ياقوت : نبط شعب من شعاب هذيل ... وضاح ومر ونبط مواضع .

(٣) ذكر ياقوت فى معجمه أن أسالة بالضم والتخفيف : اسم ماءة بالبادية .

(٤) الحوز : موضع بالكوفة . قاله ياقوت فى معجمه .

(٥) كذا فسر الشارح هذه العبارة التى بين هاتين العلامتين . والذى فى اللسان ومعجم البلدان أن أسالة موضع ، واستشهدا بهذا البيت الذى نحن بصدده .

(٦) فى كتب اللغة أن الخصر هو الطريق بين أعلى الرمل وأسفله ، ويجمع على خصور .

(٧) كذا فى الأصل . وقد أورده ياقوت مضبوطا بضم الراء وسكون الحاء ، وقال : إنه موضع فى بلاد هذيل . وذكر بيت ساعدة هذا .

(٨) فى الأصل « الفروط » بالفاء . والصواب ما أثبتنا نقلا عن ياقوت ، فقد ذكر فى معجمه أن القروط موضع فى بلاد هذيل ؛ وأنشد هذا البيت .

(٩) ذكر ياقوت أن كافرا واد فى بلاد هذيل . واستشهد بهذا البيت .

(١٠) قال ياقوت فى معجم البلدان : نخلة الشامية واليمانية : واديان لهذيل على ليلتين من مكة يجتمعان ببطن مر ، الأول يصب من الغمير ، والثانى يصب من قرن المنازل الخ والطلح والسدر : معروفان .

ومنه يَمَـانٍ مُستطِلّ وجالِسٌ * بعَـرْضِ السَّراةِ مكفهِرًّا صَبِيرُها

ومنه يمان : من السحاب . مستطِل : قد آستطلّ وأَلبَس . وجالِس : أَتَى نَجْدا . والعَـرْض : الوادى . مكفهِرّ السحاب : الذى قد ركب بعضُه بعضـا . والصَّبير : الغَـيم الأبيض البطىء البراح ، ومنـه : صبرتُه ، حبستُه . والصَّبير : الكفيل ، لأنّه محبوس بصاحبه .

فحَطَّ من السُّول (١) المـلمّ (٢) وتَلّه * يَحِفّ بأَرباضِ الأَراكِ ضَريرُها

ويروَى ، من [... ...] (٣) الملم ، والمعنى واحد . المـلمّ : جبل . والأرباض : ما عَظُم من الشجر ، الواحد رَبُوض ، ثم جُمِعَ فقيل : رُبُض ، ثم جُمِع رَبَضٌ على أرباض . يحفّ : من الحفيف . وضَرِيرُها : ما أَضرّ به من الشـجر وآقتلعه . ويقال فى غير هـذا الموضع : إنّه لذو ضَرير ، إذا كان ذا صَبر على ما يقاسى من السفر وغير ذلك .

وتالله ما إنْ شَهْلةٌ أمُّ واحِدٍ * بأَوجَدَ منّى أن يُهـانَ صغيرُها

---

(١) السول : السحب المسترخية .

(٢) كذا ورد هذا اللفظ فى الأصل غير مضبوط فى هذا الموضع وفى الموضعين الآتيين بعد فى شرح البيت . نقول : وقد عرفه بعد بأنه جبل ؛ ولم نقف عليـه فيما بين أيدينا من الكتب المؤلفة فى أسمـاء الأماكن والجبال . والذى فى معجم البلدان أن الأراك جبل لهذيل . قاله الأصمعى .

(٣) مكان هذه النقط لفظة ساقطة من الأصل بمعنى «السول» ، ولعلها « السحب » بتسكين الحاء ، بدليل قوله بعد : والمعنى واحد .

امرأة شَهْلة : كبيرة . بأوجَد : بأشدّ وَجْدا . أن يُهانَ صَغيرُها ، أى يُهان وَلدُها .

رأته على يأسٍ وقد شابَ رأسُها * وحين تَصدّى للهَوانِ عَشيرُها

رأت ولدها على يأس من أن تلد . تَصدّى لهوانها عشيرُها : زوجُها ، أى كبرتْ فهانت عليه .

فشَبَّ لها مثل السِّنان مبرّأ * إمامٌ لنادى دارِها وأميرُها
عناشُ عَدُوٍّ لا يَزال مشمّرًا * برَجْلٍ(1) إذاما الحَرْبُ شُبَّ سعيرُها

عناش عدو : معانِق عدو ، يقال : اعتنشه وآعلوطه إذا هو عانَقه ، وقوله : شُبّ : أوقِد .

تَقدّمَ يوما فى ثلاثةِ فتيةٍ * بجَرداءَ نُصْبٍ للغَوازى ثُغورُها(2)

أى تقدّم ابنُها فى ثلاثة نفرٍ . بجَرداء : بأرض . نُصْب ، أى نُصْب عيونهم . للغوازى : جمع غُزاة .

فبَيْنَا هم يَتّابَعون لينتَهوا * بقُذْفٍ نِيافٍ مستقِلٍّ صُخورُها

بينا هم ، يعنى آبن المرأة ومن معه . يتّابعون : يتبع بعضُهم بعضا . بقُذْف : أى إلى قذف . والقُذْف : الناحية من الجبل . نِياف ، يعنى جبلا طويلا ، مستقلّ : مرتفع .

(١) برجل : أى برجال .
(٢) الثغور : جمع ثغر ، وهو موضع المخافة من أطراف البلاد .

رأَوْا من قِدَى الكَفَّين قُدّامَ عَدْوةٍ * مُحيطًا به من كلّ أَوْبٍ حُضورُها

مِن قِدَى الكَفَّين ، أى من قدر الكَفّين . يقال : قِيدَ رُمْح وقادَ رمح وقابَ رمح أيضا . وأنشد الأصمعىّ :

ولكنّ إقـدامى إذا الخيـلُ أَحجمت * وصبرى إذاما الموتُ كان قِدَى الشِّبرِ

من كل أوب : من كلّ وجهة ، حضورها .

فورَّك لَيْنـا أَخْلصَ القَيْنُ أَثْرَه (١) * وحاشِكةً يَحْصَى (٢) الشِّمالَ نذِيرها

قوله : فورّك لَيْنـا ، أماله إلى يده . وأراد بلَيْنٍ سـيفا لينا . وأثْرُه فِرِندُه . وحاشكة : القوس تَحِشك بِدِرّتِهـا إذا رمى عنهـا أسرع سهمُها (٣) . قوله : يَحصَى الشِّمال ، أى يؤثّر فى الشمال وتَرُها « يقـال حَصِىَ يَحصَى حَصًا » والنـذير : الـوتَر نفســه .

يُزَحزِحهم عنه بنَبْـلٍ سَنِينةٍ * يُضِرُّ بحَبّاتِ القـلوبِ حَشُورُها

يزحزحهم : ينحّيهم عن نفسه ، يعنى آبن المرأة . بنَبْـلٍ سَنينة : محـدودة . وحبّات القلوبِ : الواحدة حَبّة ، وهى عَلَقة جامدة سوداءُ فى القلب . حَشورُها : حديدُها أى ألطف الريش وحُدِّد قُذَذُه (٤) .

---

(١) قال فى اللسان « ورّك لينا » أى أماله للضرب حتى ضرب به ، يعنى السيف .

(٢) ورد هذا البيت فى اللسان (مادة حشك) « يحمى » مكان « يحصى » . وورد أيضا فى اللسان فى (مادة حصى) فقال يحصى بضم الياء وكسر الصاد ، وأنشد هذا البيت ، ثم قال بعد أن أنشده بهذا الضبط قيل يحصى فى الشمال يؤثر فيها .

(٣) و يقال : قوس حاشك وحاشكة إذا كانت مواتية للرامى .

(٤) القذة : ريش السهم . وللسهم ثلاث قذذ ، وهى آذانه . اللسان « مادة قذذ » .

فلمّا رآهم يركبون صدورَهم * كبُدْنِ إيادٍ يوم نُجَّتْ نُحورُها

يركبون : يقعون على صدورهم . كبدن إيادٍ يوم نُجَّت ، يوم أسيلت دماؤها من نحورها .

تَمَلَّزَ مِن تحت الظُّبات كأنّه * رَداةٌ إذا تَعلُو الحَبارَ نُدورُها (١)

تَمَلَّز : نجا وأفلت . والظُّبَة : حدّ السيف . ورَداةٌ : صخرة . شبّهه بها فى عَدْوه . نُدور : أعلى الجَبَل . والحَبار : الأرض الرَّخوة فيها «حروه» (٢) وحَجَرة .

بِساقٍ إذا أُولَى العَدِىّ تبدّدوا * يخَفِّض رَيْعانَ السُّعاةِ غَويرُها (٣)

بساقٍ ، أى يعدو على ساقه . إذا أُولَى العَدِىّ . والعَدِىّ : الحاملة التى تعدو به . وقوله : يخفّض أى يسكّن ، رَيْعان : أوائل السّعاة الذين يَعْدون . والغَوير : العَدْو . وأصله من الغارة ، يقال : أَغارَ إغارةَ الثعلب : إذا عَدَا فأسرَعَ فى عَدْوِه .

وجاء خليــلاه إليها كِلاهما * يُفيض دموعا لا يَرِيثُ هُمورُها

لا يريث : لا يبطىء . قوله همورها : ما هَمَرَ وسال .

يُنِيلانِ باللهِ المَجيدِ لقــد ثَوَى * لدى حيث لاقَى زَينُها ونَصيرُها

يُنيلان : يحلفان . أَنالَ يمينا إذا حلف . زَيْنُها ونصيرُها : ابنُها .

---

(١) النّدور : جمع نادر ، وهو من الجبل ما خرج منه وبرز .

(٢) كذا ورد هذا اللفظ الموضوع بين هاتين العلامتين فى الأصل مهمل الحروف من النقط . ويبدو أنه مصحف عن « خرق » . والخــرق : الأرض البعيدة المتسعة وعبارة اللسان فى الحبار أنه هو الان من الأرض واسترخى وكانت فيها حجرة بكسر الجيم وفتح الحاء ، جمع حجر .

(٣) فى اللسان أن العدىّ هو جماعة القوم يعدون لقتال ونحوه وقيل العدى أول من يحمل من الرجالة وذلك لأنهم يسرعون العدو ؛ وقيل إن العدى جماعة القوم بلغة هذيل .

فقامت بسِبْتٍ يَلْعَج الجِلْدَ مارِنٍ (١) * وعزّ عليها هَلْكه وغُبُورُها

يلعج : يحرق . مارِن : ليّن . وغُبورها : بقاؤها .

فبينا تنوح آستبشَروها بحِبِّها * صحيحا وقد فَتَّ العِظامَ فُتورُها

ويُروَى « تنوح أبشَروها بحِبِّها » .

نفرّت وألقت كلَّ نَعلٍ شَراذِمًا * يلوح بِضاحِي الجِلْدِ منها حُدورُها

شراذِما : قِطَعا . بضاحي الجلد حُدورُها ، الواحد حَدْر ، وهو الوَرَم ، يقال حَدَر جلده : إذا نَتَأَ ووَرِم .

* * *

وقال ساعدة أيضا

لعمركَ ما إن ذو ضِهاءٍ (٢) بهيّنٍ * علىَّ وما أعطيتُه سَيْبَ نائلِ

ذو ضِهاء : موضع دَفن آبنَه فيه ، فيقول : ليس علىّ بهيّن . وما أعطيتُه سَيْبَ نائل ، يقول : إنى لم أعطه عطية من يهب وينيل .

ولو سامنِي المانِي مكانَ حياتِه (٣) * أناعِيمَ دَهْرٍ من عِبادٍ وجامِلِ

---

(١) وقريب من هذا قول عبد مناف بن ربع الهذلى :

إذا تأوب نوح قامنا معه ضربا أليما بسبت يلعج الجلدا

ولعل هذا النوع من اللطم على الموتى كان من عاداتهم .

(٢) كذا ضبط هذا اللفظ فى الأصل بكسر الضاد . وضبط فى معجم البلدان بضم الضاد ، وعرّفه فقال : إنه موضع فى شعر هذيل ، قال ساعدة بن جؤية يرثى ابنا له هلك بهذه الأرض ، وأنشد البيت الذى نحن بصدده ، ثم قال بعد أن أنشده : جعل ذا ضهاء ابنه لأنه دفن فيه .

(٣) الجامل : القطيع من الإبل .

ولو سامنى أى دهرى ، أراده منّى وعَرَض ذلك علىّ . والمانى : القادر . أراد الدهر .

وقال آشترِط ماشئتَ إنّك ذاهبٌ * بحُكْمِك مِن شَفْعِ المُنى والجَعائِلِ

وقال اشترط ، يعنى المانى ، وهو الدهر . إنك راجع بحكمك من شَفْع المُنى ، الشَّفْع : الزَّوْج . والجعائل : ما يُجعل له ، والواحدة جَعِيلة .

لقلتُ لدهرِى إنّه هو غُزْوتِى * وإنّى وإنْ أرغبتَنى غيرُ فاعِلِ

قوله : هو غُزْوتى ، يريد الذى أغزو وأطلب .

وقد كان يومُ اللَّيثِ لو قلتَ أُسوةٌ * ومَعْرَضةٌ لو كنت قلت لِقائِلِ

يقول قد كان يومُ اللَّيث أسوةً لو قلتَ يا دهر ما قلتَ فى أنّى أسوة ، أى أصاب غيرنا فيه ما أساءنا . ومَعرَضة : يُعرَض علىّ القولُ فيه .

فناشُوا بأرسان الجِيادِ وقرّبوا * عَناجِيجَهم مجنوبةً بالرواحِلِ

ناشوا : تناوَلوا . والعَناجيج : الطّوال الأعناق . مجنوبة ، يعنى هذه الخيل تُجنَب إلى الإبل .

علىَّ وكانوا أهلَ عِزٍّ مقدَّمٍ * ومَجْدٍ اذا ما حَوّضَ المجدَ نائِلِ

حَوّضَ ، يقال : إنى لأحوّض حولَه وأُحوِّط .

أتاهمْ وهم أهلُ الشُّجونِ وجَبْوةٍ * مَكانُ عَزِيزٍ مِن هوازِنَ قابِلِ

قوله : وهم أهل الشجون ، أى أتاهم مكانُه ، مثل قولك : أتانى مكانُك بالبصرة .
والشجون أى همى(١) وحزنى . وحبوة عطية .

وكلُّ شَمُوسِ العَدْوِ ضافٍ سَبِيبُها * ومنجَرِدٍ كالسِّيد نَهْدِ المَرَاكلِ

شموس : لا يُدرَك عَدْوُها . سَبِيبها : ناصيتُها . وضافٍ : كثير . والمنجرِد : الماضى . نهد المَراكل : ضخم موضع عَقِبَى الراكب . فأراد أنه منتفخ الجنبين .

يُمِرّ على الساقينِ وَحْفًا كأنه * دَنًا حَفَإٍ مَرّت به الريحُ مائلِ

يُمِرّ هذا الفرسَ على الساقين . وَحْفا : يريد ذَنَبا كثير الشعر كأنه حَفَا . يريد أعالى البَرْدِىّ . والحَفَا : البردىّ .

فبَيْنَا هُمُ عند المَسَدّ شآهُمُ * بأيّامِ نارٍ ضوءُها غيرُ غافل

شآهم : سبقهم بهذه الأيّام وهى أيّام حرب . ضوءها غير غافل : لا يسكن . والمَسَدّ : موضع .

فقالوا بشير أو نذير فسلّموا * وأَلْكَدَ آياتِ المَنَى بالحَمائلِ

أَلكَد : أصَق . والمَنَى : القَدَر ، والمنيّة . بالحمائل ، يقول : الموتُ لَصِق بحمائل السيوف .

---

(١) قوله : « أى همى وحزنى » كذا فى الأصل . وفى اللسان : الشجون جمع شجن بمعنى الحاجة والطلبة ، وبمعنى هوى النفس ، وبمعنى الحزن أيضا ؛ فتأمل .

وقال ساعدة أيضا

إن يَكُ بيتى قَشعَةً[1] قد تخَذّمتْ * وغُصْنا كأنّ الشوكَ فيه المَواشمُ

القَشْعة : قطعة نِطع . وغصنا يعنى شجرا . قد تخذّمت : قد تقطّعت . المواشم : الأبَرَة الواحد ميشَم .

فذلك ما كنّا بسَهلٍ ومرّةً * إذا ما رَفعْنا شَثّةٌ وصَرائمُ

يقول : ذلك إذا ما كنّا بالسهل، ومرّة إذا ما رفعنا خيامنا فلنا صَرائمُ وشَثّة وهو من الشجر تعمل منه البيوت .

فقد أَشهَدُ البيتَ المحجَّبَ زانَه * فِراشٌ وجُدْرٌ مُوجَّجٌ ولَطائمُ

يقول : إن كانت هذه بيوتى فقد كنتُ أشهد البيتَ المحجَّب زانَه فِراش . الموجَّج : الكثيف الغليظ . واللطائم : العِير التى فيها الطِّيب .

* * *

وقال ساعدة أيضا

أَلْبُ عَزِيز أَوْجَفوا إيجافَا * قد آلَفوا وخَلَّفوا الإيلافَا

ألب عزيز : جماعته . والعزيز : رأسُهم . والإيجاف : ضربٌ من السَّير . قوله : آلفوا، أى صاروا أَلْفا . وخلّفوا الإيلاف ، أى زادوا على الألف .

---

(١) فى الأصل : « فشقة » بالفاء الموحدة الفوقية والقاف ؛ وهو تصحيف ؛ وقد صوّبناه عن المخصص لابن سيده ج ٦ ص ٣ طبع بولاق إذ ورد فيه هذا البيت بنصه .

قَــوما يَهُزّون قَنًّا خِفافا * سَــبْرًا[1] يَخُلّون به الأجـوافا

يَخُلّون : ينتَظِمون الأجوافَ بالرماح .

فأرْمِ بهـم لِيّـةَ والأخلافا * جَـوْزَ النُّعَامَى صُـبُرا كِفافا[2]

ليّة : موضع ، يريد جمعهم هذا الموضع . كما يجوز ، كما يَجمع الجَنوبُ السحاب . والنُّعامَى : الجَنوب . والصُّبُر : جمع صَبِير ، وهو الغيم الأبيض . والأخلاف : طُرُق ، واحدها خليف .

(١) هو من سبر الجرح يسبره سبرا إذا نظر مقداره ليعرف غوره .

(٢) لم يفسر الشارح قوله : « كفافا » وكفاف السحاب : نواحيه ، وأسافله .

شعر صخر الغىّ وأبى المثلَّم

وبلغ صخرًا[1] أنّ أبا المثلَّم يحرّض عليه ، فقال صخر

ليتَ مبلِّغا يأتى بقولٍ * لِقاءَ أبى المثلَّم لا يَريثُ

قوله : لِقاءَ أبى المثلّم ، تِلقاءَه ، أى قُبالتَه . لا يَريث : لا يبطئ .

فيخبِرَه بأنّ العَقْلَ عندى * جُرازٌ لا أفَلُّ ولا أنيثُ

قوله : بأنّ العقل عندى جُراز ، أى فيخبرَه أنّ الدّية التى يَطلبُها سيفٌ جُراز[2] ، أى قاطع . لا أفَلّ ، أى ليس بمفلول . وهو «الهمار ماهن» وأراد أنّ حديده ذَكَر.

به أَقِمُ الشُّجاعَ له حُصاصٌ * من القَطِمين إذ فَرّ اللُّيوثُ

به ، أى بهذا السيف . أَقِم الشجاع : أردّه ، يقال : وَقمتُه فأنا أَقمه وَقْما ، وهو أسوأ الرّد . قوله : له حُصاص ، أى له جِدّ ونشاط فى مَرّه . والقَطِمين ، كأنّهم فحولٌ قد اغتَلَمَت .

سمعتُ وقد هبَطْنا مِن نُمارٍ[3] * دعاءَ أبى المثلَّم يستغيثُ

يحرِّض قومَه كى يقتلونى * على المُزَنىّ إذ كَثُر الوُعوثُ (٩٦)

الوُعوث[4] : الخَلْط . يقال : أَوعَث ، إذا خَلّط وأفسد .

---

(١) هو صخر الغىّ المتقدم ذكره انظر صفحة ٥١ من هذا السفر .

(٢) كذا وردت هذه الكلمة فى الأصل بهذا الرسم ولم نهتد إلى وجه الصواب فيها . وقد راجعنا السكرى فوجدناه يقول مانصه : « والأفل » : « الزماهن » وهو الذى من حديد غير ذكر .

(٣) نمار : جبل فى بلاد هذيل (ياقوت) .

(٤) ورد هذا البيت فى اللسان (مادة وعث) مستشهدا به على أن الوعوث هى الشدة والشر . كما ورد فيه أيضا أن الوعث هو فساد الأمر واختلاطه ويجمع على وعوث .

وكنتُ إذا سمعتُ دعاءَ داعٍ * أُجيبُ فــلا أَلَفُّ ولا مَكيثُ

الألفّ : المعتلّ .

فأجابه أبو المثلّم

ألا قُــولَا لعبد الجهل إنّ الصـ * ـحيفة لا تُحالِبُهـا الثَّلوثُ

الثّلوث : الناقه التى يَبِس أحدُ أخلافها .

أَنَسْـلَ بنى شُغـارَةَ[1] من لصَخْرٍ * فإنّى عن تفقُّركم مَكيثُ

يقـول : إنّى عن أن أفعل بكم فاقرة[2] ذو تمكّث . وشُغارة : لقب .

لحقُّ بنى شُغارَة أن يقـولوا * لصخـر الـغىِّ ماذا تستبيثُ

تستبيث : تستثير .

متى ما تُنكِروها تَعـرِفوها * عـلى أقطارها عَـلَقٌ نَفيثُ

أى متى ما تقولون : ما هـذه ؟ تشكّون فيها ، ترد عليكم وتعـرفونها . يريد كَتيبةً كريهة . والعَلَق : الدم . نفيث : يَنفُث بالدم .

فإن تك قـد سمعتَ دعاءَ داعٍ * فغيرى ذلك الداعى الـكَريثُ

يقـول لصـخر : إن كنت سمعتَ دعاء داعٍ فانا لست بذلك الدّاعى الذى يكترث . وكَرَثَ وكَرَب سواء .

---

(١) كذا ضبط هذا اللفظ فى الأصل بضم الشين . والذى فى السكرى أنه بكسرها .

(٢) الفاقرة : الداهية الكاسرة للفقار .

لعلّى إن دعوتُكَ من قريبٍ * إلى خيرٍ لِتأتيَه تَريثُ

من راثَ يريث .

ومن يك عَقْلُه ما قال صخرٌ * يُصبْه من عشيرته خبيثُ

وذلك أنّ صخرا قال : ليس لكم عندى إلّا السيف . فيقول : هذا الذى لا يُعطِى عَقْلَه إلا بالسيف يوشك أن يضربَه رجل من عشيرته خبيثٌ بالسّيف .

* * *

فأجابه صخر

لستُ بمضطرٍّ ولا ذى ضَراعةٍ * فخفِّضْ عليك القولَ يا بَا المثلِّمِ

يقول : لستُ بمضطر فى الأمور . والضّراعة : الخضوع .

وخفِّض عليك القولَ واعلم بأننى * من الأَنَس(1) الطاحى الجميعِ العَرَمْرَمِ

قوله : الأَنَس الطاحى ، المراد المنبسط(2) . وقال الأصمعىّ : العرمرم الشديد ؛ وغيره يقول : الكثير .

أَبَتْ لىَ عمرٌو أن أُضامَ ومازنٌ * وقِردٌ ولَحْيانٌ وفَهْمٌ(3) فسلِّمِ

قوله : فسلِّم ، أى فسلِّم الأمرَ .

---

(١) روى فى اللسان (مادة طحا) : « الطاحى عليك » مكان « الطاحى الجميع » .

(٢) قوله : « المراد المنبسط » . فى اللسان الأنس بالتحريك : الكثير من البشر . والذى فى السكرى ، الأنس : الحىّ ، والطاحى : المتسع المنتشر .

(٣) هذه كلها أسماء قبائل من هذيل (السكرى) .

إذا هو أمسَى بالحَلاءة شاتيًا * تقشّر أعلى أنفِه أمُّ مِرْزَمِ

يقول : إذا أمسَى ، يعنى أبا المثلَّم . والحَلاءة (١) : موضع . وأمّ مِرْزَم : الشّمال ، يعيّره ، أى أنه نازلٌ بمكان سَوْءٍ بارد . ويُروَى « كأنّى أراه بالحَلاءة » .

فأجابه أبو المثلَّم

أصخر بنَ عبد الله خذها نصيحةً * ومـوعظةً للمـــرء غيرِ المتيَّم

خذها نصيحة : خذ هذه الكلمة التى أرمى بهـا نصيحةً . والمتيَّم : المضلَّل الذاهب العقل .

أصخر بنَ عبد الله قد طال ما ترَى * وإلّا تَدَعْ بَيْعا لعِرْضِـك يُكْلَم

يقول : إنْ جعلتَ عِرضَك بضاعةً تبيع بها وتشترى كُلِمَ .

أصخر بنَ عبد الله إن تك شاعرا * فإنّك لا تُهدِى القَريضَ لمُفحَم (٢)

أصخر بنَ عبد الله قد طال ما ترَى * ومن لم يكرِّم نفسَـه لم يكرَّم

أصخر بنَ عبد الله مَن يَغْوِ سادرًا * يُقَلْ — غيرَ شكٍّ — لليدينِ وللفم

قوله : من يَغْوِ سادِرًا ، أى يركب رأسَه فى غيّه كأنه لا يَعقل . قوله يُقَـل لليدين وللفم ، أى يقـال له : قَعْ على يديك وفيك ، أى أبعَـدَك الله ، يقال :

---

(١) الحـلاءة بفتح الحاء وكسرها : موضع شديد البرد . وأم مرزم : الريح الباردة بلغة هذيل . قاله ياقوت ، وأنشد بيت صخر الغيّ هذا .

(٢) رواية السكرى « إن كنت شاعرا » والمفحم : العيي ؛ ومن لا يقدر أن يقول شعرا .

غَوَى يَغوِى غَيًّا[1]، وغَوِىَ الفَصيلُ يَغوَى غَوًى[2] . قال الأصمعىّ : وهو أن يشرب حتى يَتخثّر[3] . وقال بعضهم : ألّا يذوق من اللّبن شيئا حتى يموت .

أصخر بنَ عبــد الله هل ينفعنّنى * إليك ٱرتجاعى أفنُدى وتَسلُّمِى

ارتجاعى عن أفنــدى ، أى هل ينفعنى أن أردّ الفَنَد عنك ، وهو القول القبيح . ٱرتجاعى ، موضعه رَفْع ، ونَسقت بتسلّمى عليه ، وأوقعت ٱرتجــاعى على أفنُدى ، كقولك : هل ينفعنّى ردّ القبيح وحسنُ فعلى .

أعيّرتنى قُرَّ الحَلاءةِ شاتيًــا * وأنت بأرضٍ قُرُّها غير مُنجِمِ

غير مُنجِم : غير مُقلِــع ، يقال : أنجَمت السماءُ ، إذا أقلعتْ .

فإن تَنفِنى نحوَ الحَــلاءةِ تَنفِنى * إلى أَنَسٍ طاحِى الحُلولِ عَرَمْرَمِ

قوله : طاحى الحلول ، متّسع الحــلول . عرمرم : شــديد . وغير الأصمعىّ يقول : كثير . والحَلاءة ؛ موضع .

بها يَدَعِ القُرُّ البَنــانَ مكزَّما * وكان أَسيلا قبلَهــا لم يكزَّمِ

قوله : مكزّم أى قصير متقبّض . وأسيل : طويل .

---

(١) يقال : غوى يغوى غيا من باب ضرب : ضل وانهمك فى الجهل .

(٢) عبارة اللسان « غوى الفصيل » والسخلة يغوى غوى (من باب علم) فهو غو (بتنوين الواو المكسورة) أى بشم من اللبن وفسد جوفه ، وقيل : هو أن يمنع من الرضاع فلا يروى حتى يهزل ويضربه الجوع وتسوء حاله ويموت هزالا ، أو يكاد يهلك .

(٣) التخثر : التفتر والاسترخاء وفتور البدن من مرض وغيره .

وجدتُهمُ أهلَ القِنَى (١) فأقتَنَيْتهمْ * وأعفَفْتُ فيهم مُستَرادِى ومَطْعَمِى

قوله : وجدتهم أهل الإيجاد (٢) والإمساك كما يَقتنى الرجلُ الشيءَ . ومُستَراد : حيث يَرُود ، ومَطعَمُه : حيث يأكل .

مَصاليتُ فى يوم الهِياجِ مَطاعمٌ * مَضاريبُ فى يوم القَتامِ المرزِّمِ

قوله : مصاليت ، أى متجرّدون فى الهَيْجاء . والقَتام : الجيش (٣) . والمرزّم : الذى ضرب بنفسه الأرضَ وثبت (٤) . ويُروَى :

* مَطاعِينُ فى يوم القَتام المرزّم *

* * *

فأجابه صخر

ماذا تريدُ بأقوالٍ أُلَفِّقُها * أبا المثلَّم لا تَسهُلْ بك السُّبُلُ

أى لا سهّل الله عليك الطريق .

أبا المثلَّم إنّى غيرُ مهتضَمٍ * اذا دعوتُ تَميمًا سالت المُسُلُ

(١) وردت هذه الكلمة فى الأصل مضبوطة بفتح القاف . وهو خطأ من الناسخ فيما يظهر لنا ؛ وقد ضبطناه بكسر القاف كما فى (اللسان) (والسكرى) .

(٢) فى السكرى « الاتخاذ » .

(٣) الذى فى اللسان أن القتام هو الغبار .

(٤) قوله : المرزم الذى ضرب بنفسه الأرض وثبت . قال فى اللسان : رزم القوم ترزيما ، اذا ضربوا بأنفسهم لا يبرحون . نقول : وقد روى هذا البيت فى اللسان بما نصه :

مصاليت فى يوم الهياج مطاعم * مضاريب فى جنب القتام المرزم

قال : والمرزم : الحذر الذى قد جرب الأشياء يترزم فى الأمور ، لا يثبت على أمر واحد ، لانه حذر . والقتام : الجماعة من الناس .

المُسَل : مَسايل الماء ، أى يأتيك عددٌ كثير ، غير مهتضَم : الذى يهتضم من حقه ولا يُوفّى له .

أبا المثلَّم أقصِرْ قبل فاقِرةٍ * إذا تُصيب سَواءَ الأَنْفِ تَحتفِلُ

اقصِر : كُفّ . قبل فاقرة ، وهى الضربة تصيب الأنف فتفقِره . والفَقْر : القَطْع : وسواء الأنف : وسطه . تحتفل ، يعنى الفاقرة تبدو وتَعظُم . ومنه يقال : حَفَلَ سوادُ شَعرِها وجهَها أى بيّنه وحسّنه ، ومنه أحفلتُ فلانةُ فى الزينة .

أبا المثلَّم قَتلَى أهلِ ذى خَنَب * أبا المثلَّم والسَّيْءَ(1) الذى ٱحتَمَلوا

يريد ٱذكر قَتلَى أهلِ ذى خَنَب . وٱذكر السَّيِّء الذى ٱحتَملوا .

أبا المثلَّم لا تُخفِرْهمُ أبدا * حتى الممات ولا تَنْسَ الذى فَعَلوا

يقال أخفَرت فلانا ، إذا نَقضْت ما عقدت له .

أبا المثلَّم مهلًا قبل باهِظةٍ * تأتيك منّى ضَروسٍ نابُها عَصِلُ

قوله : باهظة ، وهى الغَلَبة والقَلْج . وبهَظَه وكَرَثَه وكَرَشَه وغنَظَه(2) إذا قَدَحه . وضَروس : عَضوض . وعَصِل ، أى أنها قديمة(3) .

أبا المثلَّم إنّى ذو مُبادَهةٍ(4) * ماضٍ على الهَوْل مِقدامُ الوَغَى بَطَلُ(5)

(١) السىء والسىء بتخفيف الياء فى الأولى وتشديدها فى الثانية ، مثل هين وهين ، قال الطهوىّ :

ولا يجزون من حسن بسىء * ولا يجـزون من غلظ بلين

(٢) يقال : غنظه الأمر يغنظه غنظا فهو مغنوظ . والغنظ والغناظ : الجهد ، والكرب الشديد ، والمشقة .

(٣) العصل (بالتحريك) فى الناب : اعوجاجه . وناب عصل (بفتح فكسر) : معوج شديد . وقول الشارح هنا : أى أنها قديمة . قال فى اللسان : ذلك أن ناب البعير إنما يعصل بعد ما يسنّ ، يريد أنه يعوّج فيثنّ فيحصل منه الشر العظيم .

(٤) المبادهة : المفاجأة .

(٥) ورد فى الأصل بعد هذا البيت قوله : تم الجزء السادس ، الجزء السابع من الهذليين ، وهو من رواية أبى سعيد عن الأصمعى .

* * *

فأجابه أبو المثلَّم أيضا

يا صخرُ إن كنتَ ذا بَزٍّ تجمّعه * فإنّ حولك فتياناً لهم خِلَلُ

(١)

البَزّ : السلاح . وقوله : لهم خِلل ، أراد السلاح ، وهذا مَثَل .

أو كنتَ ذا صارمٍ عَضْبٍ مَضاربُه * صافِي الحديدة لانِكْسٌ ولا جَبِلُ

النِّكس : الضعيف ، وأصله السهم ينكسر نَصْلُه ، فيضربونه حتى يطول

(٢)

بعض الطول ، و يقلبون الفُوقَ فيضعونه موضع القُطْبة ولا يزال ضعيفا . والجَبِل :

الكَزّ الغليظ الذى ليس بسهل . والعَضْب : القاطع .

(٣)

(٩٣) وسَمحةٍ من قِسِيِّ النَّبع كاتمةٍ * مِثلِ السَّبيكةِ لا نابٌ ولا عُطُلُ

سمحة : قوس سهلة ليست بكزّة ، تعطيه ما عندها عفوا . كاتمة : ليس فيها

صَدْع . والسَّبيكة : الصفراء . ويروَى : لا نِكْسٌ ولا عُطُل ، لا نِكس ،

(٤)

يقول : لم يُجعل أسفلُها أعلاها ، وليست عُطُلا من الوَتَر . ويروى أَبْن . يقول :

ليست بذات عُقَدٍ ولا كَزازة . قال : والنِّكس ، الضعيف من كلّ شىء .

---

(١) الخلل فى الأصل جمع خلة بكسر الخاء ، وهى بطانة يغشى بها جفن السيف ، تنقش بالذهب وغيره .

(٢) القطبة : نصل صغير قصير مربع فى طرف سهم . وقيل : إنه طرف السهم الذى يرمى به فى الغرض .

(٣) الكاتمة والكتوم (بفتح الكاف) من القسىّ : التى لا شق فيها . وقد روى هذا البيت فى المخصص لابن سيدة هكذا :

وسمحة من فروع النبع كاتمة * مثل السبيكة لا نكس ولا عطل

(٤) الأبن بفتح الهمزة وسكون الباء : التهمة ، من الأبنة بضم الهمزة وسكون الباء ، وهى العيب فى الخشب والعود . و يقال ليس فى حسب فلان أبنة ، أى ليس فيه وصمة (اللسان) .

يا صخر فاللَّيث يَستبقِي عشيرتَه * قُنْيةَ ذى المال وهو الحازم البَطَلُ[1]

يقول : يستبقيهم كما يَستبقى ذو المال قُنْيته من المال .

يا صخر تَعلَمُ يوما أنّ مَرجعَه * وادى الصديق إذا ما تَحدُث الجُلَل

يقول : إذا حدث من الأمور أمرٌ كبير عَرَف أنّ وادىَ صديقِه له صالح ، رجع إلى صديقه عند الحادث العظيم . والجُلَل ، هى الجلائل ، والواحدة الجُلّى : الأمر العظيم الجليل . والجُلَل ، كقولك : العُظْمَى والعُظَم .

يا صخر ويحــك لِمْ عيّرتَنى نَفَرا * كانوا غداة صباحٍ صادقٍ قُتِلوا

قال : يعنى غداةَ صباحٍ يَصدُق القِتال . وقال شقيق بن حرىّ حُجّة لقوله : لِمْ عيّرتَنى :

إذا لم أنكِر النَّكْراءَ عنّى * فلِمْ أَغْزُو وأُختَطّ البِلادا

قال : يقول : لم عيّرتَنى هؤلاء النفر .

يا صخر ثم سعى إخوانُهم بهمُ * سَعْيا نَجيحًا فما طُلُّوا ولا خَمَلوا[2]

طُلُّوا : طُلّت دماؤهم[3] . خَمَلوا : صَغُر شأنهم .

---

(١) فى رواية :

فإن ذا اللب يستبق عشيرته * قنيان ذى المال وهو الحازم البطل

(السكرى) .

(٢) فى رواية : « يا صخر ثمت لا رائوا ولا فشلوا » .

(٣) طل دمه على المجهول : هدر ؛ وقيل : لم يثأر به ، وهو أكثر من المعلوم ، فهو مطلول .

بِمِنْسَرٍ مَصِعٍ يَهْدِى أوائِلَه * حامِى الحقيقةِ لا وانٍ ولا وَكَلُ (١)

المِنسَر : الجيش الكثير الذى لا يمرّ بشىء إلا اقتلعه (٢) . والمَصِع : الشديد المصاع، وهو الضّراب بالسيف . قال أبو سعيد : وأنشدنا أبو عمرو :

* إذا كان ذا سَيفٍ ولمّا يُماصِع *

حامِى الحقيقة ، وهى أن يَحمِىَ ما يَحُقّ عليه وينبغى له أن يَحمِى . والوَكَل : المُواكِل الذى لا يلى الأمرَ، يَكِله إلى غيره .

مشمِرٌّ وله فى الكفِّ مُحدَلَةٌ * وأصمَعٌ نَصلُه فى الكفّ معتدِلُ (٣)

مشمِرٌّ، أى ماضٍ غير منثنٍ، يعنى هذا الجيش . مُحدَلة : قوس قد عُطِفت سِيَتُها (٤) . والأَصمَع : الذى يجتمع ريشُه من الدم . والأصمع : الحديد الذى قد حُدّد .

يكاد يُدرِج دَرْجا أن يُقلِّبَه (٥) * مَسُّ الأناملِ صاتٌّ قِدْحُه زَعِلُ

---

(١) روى هذا البيت فى شرح السكرى هكذا :

يا صخر يهديهم حامى الحقيقة مشـ ... ـل الليث لا خامل نكس ولا وكل

(٢) عبارة السكرى : «المنسر من الخيل ما بين الثلاثين الى الأربعين» .

(٣) قال السكرى : ورواه الأصمعى :

يا صخر بالكف مطرور وقيعته ... مركب فى أشد القدح معتدل

وسيف مطرور، أى صقيل .

(٤) سية القوس، قيل : رأسها، أو ما اعوج من رأسها .

(٥) رواية السكرى : « يا صخر يدرج درجا أن يحركه » وفسره فقال : كأنه يدرج أن تدره الأنامل ... ... يقول : هذا السهم إذا حرك درج على الظفر . والقدح بكسر القاف وسكون الدال : السهم قبل أن ينصل ويراش . وفى الحديث أن عمر كان يقومهم فى الصف كما يقوّم القدّاح القداح والقدّاح (بفتح القاف وتشديد الدال) : صانع القداح .

يقول : كأنه يدرج من أن تُدِرَّه الأنامل . والصات : الذى يصوّت ، أى له صوت . والزِّعِل : النشيط . والزَّعَل : النشاط ، وهو الهَبَص أيضا ، يقال : هَبَصت السَّخْلةُ إذا نَزَتْ ولعبتْ .

يا صخـر وَرّادَ ماءٍ قـد تَمانَعَـه (١) * سَوْمُ الأراجِيلِ حتى جَمّه طَحِلُ

يقول : فرق بعضهم من بعض ، وامتنع أن يورَد حتى كَثُر وعلاه العَرْمَض . ويقـال : مَرُّوا يَسومُون ، أى يَسرَحون . وقـوله : طَحِل ، أى كثير . والرِّجْل والرِّجالة والأراجيل : جمعُ الرجل . وجَمّه : ما اجتمع من مائه .

يا صخـر جاء له من غير مـوردِهِ * بصارِمَينِ معًـا لم يَثْنِـه وَجَـل

يقول : أتَى ذلك المـاءَ من غير وجهه ، كأنّه أتاه من وجهٍ آخر . بصارمَين : بنفسه ، وبسيفه . وقوله : لم يَثْنِه وجَل ، يقول : لَم يَفرَق فيردّه عنه جُبْنٌ .

يا صخرُ خَضْخَضَ بالصُّفْنِ السَّبيخَ كما (٢) * خاضَ القِـداحَ قَمِـيرٌ (٣) طامعٌ خَصِلُ

الصُّفْن : شيء مثل الزِّنفِلِيجة . والخَصِل : الكثير الخَصْلِ إذا قامَر . ويقال للرجل : إنه لخَصِل السهام ، إذا كانت لا تزال تقع قريبا من الهَدَف ، فهو يطمع

---

(١) تمانعه : منعه هؤلاء ، وهؤلاء ، وهؤلاء هؤلاء . السكرى .

(٢) الصـفن بفتح الصـاد وضمها . شيء يتخذ من الجلد يوضع فيـه الزاد وما يحتاج إليه . وقال السكرى : إنه مثل السفرة يأكل عليها ويستق بها إذا لم يكن معه دلو . وقد عرّفه الشارح بعد بأنه شيء مثل الزنفليجة : وهو لفظ معرّب ، وأصله بالفارسية زين بيله .

(٣) القمير : المقامر . يقال : هو قمرك أى مقامرك (أقرب الموارد) .

فى الصواب . والسَّبيخ : ريش الطير على الماء . وكلُّ ما نَصَل من شىء فقد سَبَّخ . ويقال : اللّهم سَبِّخ عنّا الحمّى .

يا صخر ثم ٱستَقى ثم ٱستمرّ كما * يَمشِى السَّبَنْتَى(١) سَروبٌ ظَهرُه خَضِلُ

خَضِل ، أى قد أصابه مطر فٱبتلّ . قال : وهذا كقوله :

* كَمَشْيِ السَّبَنْتَى يَراحُ الشَّفيفَا(٢) *

أى ينحرف من الخوف . والخَضِل : النَّدِىُّ .

قال أبو سعيد : وسمعتُ من ٱبن أبى طَرَفَة أنهم أخذوا عليه بالطُّرُق ، فجاء من موضع لا يَرى أنّ أحدا يجىء منه ، وهو موضع الوُعول ، فجاء فشرب ، ثم ٱستقَى فذهب ، وقد بعثوا عبدا يَرصُده ، فقالوا له : هل رأيتَ أحدا ؟ فقال : نعم ، رأيت رجلا مشقوقَ الشفة جاء فكَرَع فى الحوض ، ثم ٱستقَى وذهب . قال أبو سعيد : وكان أبو المثلَّم فى شفته علَم(٣) .

يا صخرُهم يَبعثون النَّوْحَ منقطِعَ الـ * ـلّيلِ التِّمامِ كما تُسْتَوْلَهُ العُجُلُ

العُجُل : جمع عَجول ، وهى التى أكل السبع ولدَها أو مات . وقوله : هم يَبعثون النوحَ ، يقول : هؤلاء الذين يطلبونك هم يَقتلون(٤) حتى يبعثوا عليه نَوحا . يقول يُوقِعون بهم فيَدَعون الحىَّ يبكون عليهم كما تُستَوْلَه العُجُل .

(١) السبنتى : الجرىء المقدام من كل شىء ، أو هو الأسد أو النمر .

(٢) هذا عجز بيت لصخر الغى ؛ وصدره : «وماء وردت على زورة» . انظر صفحة ٧٤ من هذا السفر .

(٣) العلم بالتحريك : الشق فى الشفة العليا . ويقال : بعير أعلم ، إذا كانت شفته العليا مشقوقة ، فإذا كان الشق فى الشفة السفلى فهو أفلح .

(٤) عبارة السكرى فى شرح هذا البيت نصها : «أى يقتلون الرجال فيبعثون النساء ينحن كما تستوله ، تستفعل ، من الوله . والواله : التى كاد عقلها أن يذهب فى إثر ولدها لعجلتها فى جيئها وذهابها جزعا .

فيهم طِعانٌ كسَفْعِ النارِ مُشعَلَةً * اذا مَعاشرُ فى وادِيهمُ تُبِلوا

قوله : كسَفْع النار ، يقول : يضطرم كما تضطرم النار ، فهذا عندهم إذا طُلِب الوِتْرُ . وقوله : فى واديهمُ تُبِلوا ، أى وُتِروا ، أى أصيبوا بذَحْل . والتَّبْل : الذَّحْل .

تالله لو قَذَفُوا صخرًا بفاقِرةٍ (١) * إذًا لقيل أصابوا المَيلَ فاعتَدَلوا

قال ، يقول : لقيل أصابوا من صاحبهم واعتدلوا .

فأنبُلْ بقومكَ إمّا كنتَ حاشِرَهم (٢) * وكلُّ جامِعِ محشورٍ له نَبَلُ

أُنبُل بقومك ، أى ارفق بقومك إن كنت حاشرَهم ، أى جالِبَهم على قوم آخرين إن كانوا يطيعونك ، وهو يهزأ به . وكلّ من فعل هـذا فهو رفيق . والنابل : الحاذق ، أى كن حاذقا بما تصنع من أمر قومك .

كلوا هنيئا فإن أنفقتمُ بَكَلًا * ممّا تُجيزُ بَنُو الرَّمداء فابتَكِلوا

البَكْل : الغنيمة . فابتَكِلوا أى فاغتنموا . قوله : هنيئا ، أى يهزأ بهم ليحرِّض على صخر بنى الرَّمْداء الذين أصاب فيهم رجلا ، وذلك أن مُزَينة خَفَرُوا رجلا ، فوَثَب عليه صخر فأكل ماله ، فقال أبو المثلّم هذا يحضّض أولئك عليه .

قال : ثم خرج صخرٌ بعد مُهاجاة أبى المثلّم فى نفرٍ ، فأغاروا على بنى المُصْطَلِق وهم نَفَد من خُزاعة ، فأحاطوا به ، فاستبطأ أصحابَه ، فأنشأ يقول :

---

(١) الفاقرة : الداهية الكاسرة للفقار .

(٢) رواية السكرى فى هذا البيت « تنبل بقومك » الخ وقال : تنبل ، أى لتنبل بضم الباء فيهما .

لو أنّ أصحابي بنو معاويه (٢) * أهلُ جُنوبِ نخلةَ الشآميه

قال أبو سعيد : هى نخلة يمانيّة ، ونخلة شآميّة . والشآميّة ، هى التى فيها البستان .

(٩٤) ما تركوني للكلابِ العاوِيهْ * ولا لِبِرذَونٍ أغرَّ الناصيهْ

قال : يقول : لو شهِدونى ما تركونى حتى أصير هَدَرًا لهذه الكلاب .

* * *

وقال أيضا

لو أنّ أصحابي بنو خُناعَهْ (١) * أهلُ النّدَى والجُودِ والبَراعهْ

قال أبو سعيد : يقال : أمرٌ بارع إذا كان أمرا شريفا رائعا ؛ ويقال أيضا : رجل بارع ، أى رجل مرتفع الشأن . وحدّثنى الرِّياشىّ قال : قال الأصمعىّ : بيت أبى ذؤيب أبرَع بيتٍ قالته العرب :

والنفس راغبةٌ إذا رغّبتَها * وإذا تُرَدّ إلى قليلٍ تقنعُ (٢)

---

(٢) معاوية : حى من هذيل . وجنوب : نواحى . وقد جاء على هامش الأصل أمام قوله فى هذا البيت (الشآمية) قوله : (ومن كثير نفر زبانية) وكتب الشارح أمام هذا الشطر أيضا ما نصه : « قلت زدت هنا هذا الشطر من رواية ابن هشام فى سيرته » . ونقول : إن هذا الشعر قد ورد فى شرح السكرى مع اختلاف فى الترتيب من جهة ، وزيادة بعض الأشطر من جهة أخرى ، وهذا نص ما أورده :

لو أن أصحابى بنو معاويه * أهل جنوب نخلة الشآميه
ورهط دهمان ورهط عاديه * ومن كثير نفر زبانيه
ابزلت حولى عروق آنيه * ما تركونى للذئاب العاويه

(١) خناعة : قبيلة من هذيل ، وقد أورد السكرى هذا البيت مع اختلاف يسير فى بعض مفرداته ، وهو : لو أن أصحابى بنو خزاعة * أهل الندى والمجد والبراعة

ثم قال : خزاعة حى من هذيل .

(٢) انظر السفر الأول من هذا الديوان صفحة ٣ سطر ٨ .

الحـامِلُو السّيوفِ[1] والقَـرّاعهْ * لَمَنَعوا من هـذه اليَراعهْ

القَرّاعة : التِّراس الصلاب ، وأنشدنا أبو سـعيد « ومُجْنأٍ أسمـرَ قَرّاع[2] » أى صليب . واليراعة : الضعيف . يريد به الرجل الذى ليس له قَلْب ، كأنه قصب أجوَف . واليراعة : القصب نفسُه ، وأنشَدَنا للجَعْدىّ :

فَجِئنـا عارِضًا بَرِدا وجاءُوا * حريقـًا فى غَريفٍ[3] ذى يَراعِ

وقال أيضـا

لو أنّ عنـدى من قُرَيْم رَجْلا * بِيضَ الوُجوهِ يَحمِـلون النَّبْـلا

* لَمَنَعونى نَجدةً ورِسْلا[4] *

رَجْلا : يريد رِجالا . والرَّجْل : الرَّجّالة . وقُرَيْم : حىٌّ منهم .

---

(١) رواية السكرى «تحت جلود البقر القراعة» .

(٢) المجنأ : الترس ، سمى بذلك لاحديدابه . وهـذا عجز بيت لأبى قيس بن الأسلت السلمى من بيتين أوردهما فى اللسان نصهما :

أحفـزها عنى بذى رونق * مهنـد كالملح قطـاع

صدق حسام وادق حده * ومجنأ أسمـر قطـاع

(٣) الغريف : الجماعة من الشجر الملتف .

(٤) قال فى اللسان عند ذكر هذا البيت ما نصـه : قال صخر الغى ويئس من أصحابه أن يلحقوا به وأحدق به أعداؤه وأيقن بالقتل :

لو أن حولى من قريم رجلا * لمنعونى نجـدة أو رسـلا

أى لمنعونى بقتال وهو النجدة ، أو بغير قتال وهو الرسل . والرسل والرسلة : الرفق والتؤدة ، وزاد السكرى بعد قوله : أو رسلا ، قوله : سفع الخدود لم يكونوا عزلا .

وقال أيضا

يا قَوْمِ ليستْ فيهمُ غَفيره * فامشوا كما تَمشِى جِمالُ الحِيرهْ

قوله : فيهم غفيرة ، أى لا يَغفِرون ذنبا .

* وأعلُوهم بالقُضُب الذُّكورهْ (١) *

يعنى بالسيوف . قال : فقَتَلوه .

* * *

فقال أبو المثلَّم يرثيه

لو كانَ للدّهرِ مالٌ عند مُتلدِهِ (٢) * لكان للدهرِ صخرٌ مالَ قُنيانِ

قال أبو سعيد : إنّما ضرب هذا مَثَلا ، يقول : لو كان الموت يَقتنى شيئا لاقتَنَى صخرا ، أى أتّخذه مالا لا يفارقه . والتالد : القديم عند القوم .

آبِي الهَضيمةِ نابٍ بالعَظيمة متْـ * ـلافُ الكريمةِ لا سِقْطٌ ولا وانِي

آبِي الهَضيمة ، يقول : يأبَى أن يُهتَضم من حقّه . نابٍ بالعظيمة ، يقول : إذا وقعتْ به عظيمة نَبَا بها وأدرَكها واحتَملها (٣) . وقوله : مِتْلاف الكريمة ، يقول :

---

(١) رواية السكرى : «وارموهم بالصنع المحشورة» فكان قوله : «واعلوهم بالقضب الذكورة» . وفسر الصنع بأنها السهام ، والمحشورة بأنها المقذفة . ثم قال أيضا : ويروى «واعلوهم بالقضب المأثورة» وفسر المأثورة فقال : المأثورة التى بها أثر بفتح الهمزة وسكون الثاء ، وهو الفرند .

(٢) رواية السكرى لهذا الشطر :

* لو كان للدهر مال كان متلده *

بضم الميم وسكون التاء وكسر اللام وفتح الدال ، وفسر « متلده » بقوله : « متلده » أى الذى يتلده أى يحبسه .

(٣) كذا فى الأصل . والذى فى السكرى : ويثبو بالخصلة العظيمة أى لا يطمئن إليها .

يَعقِر المالَ الكريمَ من الإبل ويَهبُ الخيلَ وما كان كريما . لا سِقْطٌ ولا وانى ، أى ليس بضعيف . والسِّقط : الساقط . والوانى : الضعيف .

حامِى الحقيقة نَسّالُ الوَديقةِ مِعْـ * ـتاقُ الوَسِيقةِ جَلْدٌ غيرُ ثِنْيانِ (١)

نسّال الوديقة ، أى يَنسِل فى الوَديقة . والوديقة : شدّة الحَرّ ، وهو حين تدنو الشمس من الأرض . ويقال للصيد إذا دنا من الرجل : قد وَدَق . معتاق الوسيقة ، يريد أنه إذا طرد طريدةً فاتَ بها ، فقد أعتقها ، والثِّنْيان : الذى إذا عُدّ القومُ لم يكن أوّلا وكان ثانيا . فيقول : لم يكن صخرٌ هكذا .

رَبّاءُ مَرْقَبةٍ مَنّاعُ مَغْلَبةٍ (٢) * رَكّابُ سَلْهَبةٍ (٣) قَطّاعُ أقرانِ

رَبّاء مَرْقَبة ، يقول : يَرْبَأُ أصحابَه فى رأس جبل . مَنّاع مَغلَبة ، أى يَمْنع من أن يُغلَب . وقوله : ركّاب سَلْهَبة ، وهى الفرس الجسيمة الطويلة من الخيل . قَطّاع أقران ، أى يصل ويقطع (٤) . والقَرَن : الحبل يُقرَن به البعيران . ومعناه أنه يصل من كان أهلا أن يوصَل من الإخوان ، ويقطع من سواهم .

هَبّاطُ أوديةٍ حَمّالُ ألْوِيَةٍ * شَهّادُ أنْدِيَةٍ سِرْحانُ فِتْيانِ

---

(١) هو من نسل الماشى ينسل بكسر السين وضمها نسلا ونسلانا بمعنى أسرع .

(٢) رواية السكرى عن الجمحى « دفاع مغلبة » مكان « مناع مغلبة » .

(٣) رواية السكرى « وهاب سلهبة » .

(٤) قوله : « يصل ويقطع » الخ ما قاله فى شرح قوله : « قطاع أقران » قال السكرى عند شرحه لهذه العبارة : أى أنه لا يثبت على ما لا ينبغى عليه الثبات .

هَبّاط أودية، يريد يَهبِط الأودية فى العَدْو . حَمّال ألوِية، يقول : يقود الجيش، فهو يَحمل اللواءَ بين يديه . شَهّاد أندِية، يقول : يَشهد الأمورَ الجِسام إذا آنتدوا وتناجَوا فى الأمكنة المخوفة . وقوله : سِرْحانُ فِتْيانِ . والسرحان فى كلام هُذَيل : الأسد . وفى كلام غيرهم : الذئب .

يَحمِى الصِّحَابَ إذا كان الضِّرابُ ويَكْـ (١) ـفِى القائلين إذا ما كُبِّل العانى

قوله : إذا ما كُبِّل العانى، يقول : إذا ما جاءوا يطلبون فى عانٍ قد كُبِّل كفاهم الكلامَ . يَحمى الصحابَ إذا كان الضراب، أى إذا وقع ضَرْبُ السيوف .

فيتركُ القِـرْنَ مصفـرًّا أنامِـلُه * كأنّ فى رَيْطَتيـه نضخُ إرقانِ

الإرقان : ضربٌ من الصِّبغ أحمر .

يعطيك مالا تكاد النفس تُرسِلُه * مِن التِّـلاد وَهوبٌ غيرُ مَنّـانِ

يقول : يعطيك من التِّلاد ما لا تطيب بمثله الأنفسُ ويَهَبُ ولا يَمُنُّ .

---

(١) أورد السكرى مكان قوله : « إذا كان الضراب » عدة روايات ، منها « إذا فر الجبان » .

وقال أبو العيال[1]

يرثى ابنَ عم له يقال له : عبد بن زهرة، قتل فى زمن معاوية بن أبى سفيان بالروم، رضى الله تعالى عنهما وعن جميع الصحابة العدول :

فَتًى مَا غَادَرَ الأَجْنَا[2] * دُ لَا نِكْسٌ ولا جَنَبُ (٩٥)

قال أبو سعيد : النِّكْس إنما ضربه مثلا للسهم يُرْمَى به فينكسر نَصْلُهُ، فيؤخذ فيُضرَب النصل حتى يطول قليلا، ويُقلَب السهم فيجعل فوقه أسفله، ويجعل أسفله فوقه، فلا يزال ضعيفا، فيقول : ليس كهذا السهم ضعيفا . والجَنَب والجُأَب والجانَب، هو القصير، وإنما يريد الجَأْنَب، فترك الهمز. قال : يقول : فتًى من الفتيان غادروه لا نِكْس ولا جَنَب . والسِّنْخ : القِدْح من النصل، وهوالذى يُقلَب .

ولا زُمَّيْلَةٌ رِعدِيد * ـدةٌ رَعِشٌ اذا رَكِبوا

الزُّمَّيْلة والزُّمَّال والزُّمَّل والزُّمَّيْل : الضعيف من الرجال . والرِّعْديدة : الذى يُرعَد عند القتال فيؤخذ . والرَّعِش : الذى إذا طُعن ارتعشتْ يداه فلا يَقصِد رُمحُه إذا كان كذلك .

---

(١) أبو العيال الهذلى هو ابن أبى عنترة ؛ وقال أبو عمرو الشيبانى : ابن أبى عنثرة بالثاء المثلثة ، وهو أحد بنى خفاجة بن سعد بن هذيل . كان شاعرا فصيحا مقدما من شعراء هذيل مخضرما ، أدرك الجاهلية والإسلام ، ثم أسلم فيمن أسلم من هذيل ، وعمر الى خلافة معاوية . وهذه القصيدة رثى بها ابن عمه عبد ابن زهرة . ويقال إن المرثى كان أخاه لأمه اه . ملخصا من الأغانى ج ٢٠ ص ١٦٧ طبع بولاق . وفى الشعر والشعراء ص ٤٢٠ ما يفيد أن أبا العيال رثى بهذه القصيدة رجلا من قومه .

(٢) رواية السكرى «فتى ما غادر الأقوام» ويقول : ان هذا على التعجب ، أراد أى فتى غادروا .

ولا بِكَهامةٍ بَرَمٍ * إذا ما اشتدّت الحِقَبُ

ويُروَى ولا كَهْكاهةٍ بَرَمٍ . والكَهامَة والكَهام واحد، وهو الكَليل اللسـان والبَرَم : الذى لا يَيْسِر ولا يأخذ معهـم ، أى مع القـوم إذا أخذوا فى الميسر وأنشدنا « لا يَيْسِرُونَ مع أيسار الجَزور ... » والكَهكاهة : الشيخ .(١)

ولا حَصِرٌ بخُطبتِـــه * إذا ما عَزّت الخُطَب(٢)

الحَصِر : الذى يُحصَر . والخُطبة : الكلام . والخِطْبة : طلب الرجل النكاح .

ذكرتُ أخى فعاوَدَنى * صُداعُ الرأس والوَصَبُ(٣)

الوصب : الوجع ، وهو النَّصَب والتعب أيضا .

كما يعتـــاد ذاتَ البَـ * ـوّ بعـد سلوِّها الطَّرَبُ

ذات البوّ تسلو عن ولدها ثم تذكره فتصيح . والبَوّ : جلدُ ولد النـاقة يُحشَى تبناً و يُلقَى على عِفاءٍ فترأمُه وتشمّه . وسلوُّها : بعـد ما تسلو . والطرب : خِفّـة وليس بفرح .(٤)

فدمعُ العَـينِ من بُرَحا * ءِ ما فى الصّدر يَنسكِبُ

---

(١) فسر السكرى الكهكاهة بأنه الذى يهاب كل شىء ، يكهكه ، إذا رأى الحرب يقول : كه كه .

(٢) عزت : قلت وامتنعت .

(٣) روى « رداع » مكان قوله « صداع » . والرداع : النكس بضم النون وسكون الكاف . قال ابن الأعرابى : زدغ على المجهول إذا نكس فى مرضه . اللسان .

(٤) العفاء : ما كثر من الوبر والريش ، واحدته عفاءة بكسر العين (اللسان مادة عفا) .

قال : يقال : أجد بُرَحاء فى صدرى ، أى حرّ وجد وحُزْن . ورُحِض[1] : عَرِق .
والتبريح : المشقة ، ومن ذا برّح بى تبريحا شديدا . قال : والجائر ، حَرّ يجده الرجل[2] فى صدره .

كما أَودَى بماءِ الشَّنّ[3] * ـةِ المخروزةِ السَّرَبُ

السرب : الماء نفسُه يصبّ فى الإناء لتنتفخ سيورُه التى فى الخُروز ، فما تسرّب من الماء منه فذلك السَّرَب . وأنشدنا لجرير :

* كما عَيَّنتَ بالسَّرَب الطِّبابا[4] *

ويقال : سقاءٌ عيِّن أى قد رقّ حتى كاد أن يبدوَ منه مثل العيون ؛ وأنشدنا « كأنّه من كُلى مفريّةٍ سَرَب[5] » . وأنشدنا أيضا « عيناك دمعُهما سَروب » .
ويقال : تَعيَّن السقاء ، إذا كان كذلك ، وأنشد للقُطامىّ :

ولكنّ الأَديم إذا تَفرَّى * بِلًى وتعيُّنًا غَلَب الصَّناعا .

---

(١) قال فى اللسان (مادة رحض) : ورحض الرجل بالبناء للمجهول رحضا : عرق كأنه غسل جسده .
(٢) الجائر والجيار : حر فى الحلق والصدر يكون من غيظ أو جوع . و ينشد فى الجائر :

فلما رأيت القوم نادرا مقاعسا * تعرض لى دون الترائب جائر

وفى الجيار :

كأنما بين لحييه ولبته * من جلبة الجوع جيار و ارزيز

(٣) الشنة : القربة الخلق .
(٤) هذا عجز بيت له ، وصدره :

بلى فارفض دمعك غير نزر * كما عينت ... ... الخ

والطباب : جمع طبابة بكسر الطاء فيهما ، وهى السير بين الخرزتين (اللسان) .
(٥) هذا من شعر ذى الرمة ، وصدر البيت : « ما بال عينك منها الماء ينسكب » .

على عبدِ بنِ زهرةَ طُو * لَ هذا الليل أكتئب

يقول : على عبد بن زهرة أكتئب . والكآبة : الحزن .

أخ لى دون من لِى مِن * بَنِى عَمٍّ وإنْ قَرُبُوا (١)

يقول : هم فى المودّة عندى دونَه ، وهم أقرب إلىّ منه .

طَوَى من كان ذانسبٍ * إلىّ وزادَه نسبُ

يقول : طَوَى هو من كان ذا نسب وصار دونهم إلىّ عندى ، وزاده هو نسبٌ إلىّ آخر دون الأقارب .

أبو الأيتـامِ والأضيا * فِ ساعةَ لا يُعَدُّ أبُ

أبو الأيتام والأضياف ، يقول : يأوى اليه الأيتام والأضياف ؛ ويقال لمن تنزل عليه الأضياف : هو أبو منزلهم .

له فى كلّ ما رَفَع الـ * ـفتى من صالحٍ سببُ

قال : يقول : كلُّ ما قدّم الرجال من خيرٍ فله فيه نصيب .

أقامَ لَدَى مدينـةِ آ * لِ قُسطنطين وآنقلَبوا

ألَا لِلهِ دَرُّكَ مِن * فَتَى حَى (٢) إذا رَهِبوا

قال : يقال الرجل إذا أُعجِب منه : لله درّك ؟

---

(١) رواية السكرى :

سجيرى دون من لى من * بنى عمى وإن قربوا

والسجير الرجل : صفيه وخليله .

(٢) رواية السكرى « قوم » مكان « حى » .

وقالوا مَن فتًى للحـ(١)ـرب * بِ يَرقُبُنا ويَرتَقِبُ

يرقبنا : ينظُر لنا ، ويرتقب : ينظُر لنفسه .

فلَم يوجد لشُرْطتهمْ(٢) * فتًى فيهم وقد نَدَبوا(٣)

شرطتهم : ما شرطوا عليه من الارتقاب ، أى ما اشترطوا إلا فتًى لكذا وكذا .

فكنتَ فَتاهمُ فيهـا * إذا تُدعَى لها تثب

مآقِطُ مَحضَةٌ وحِفا * ظُ ما تأبَى به الرِيَب(٤)

مآقط : مشاهد وأيام شِداد ، يقال : كان فى مَأْقِط ، أى فى يوم شدّة ، ويقال : إنه لذو مآقِط ، أى أيام شِداد أَبْلَى فيها . ومحضة : خالصة . والمأقِط المضيق : قوله : حِفاظ ما تأبَى به الريب ، يقول : مخافة ما تأبى به الريبة ، فلا يقرب الريبة .

فإنّـكَ مُنجِحٌ بأخيـ(٥)ـكَ محمودٌ بك الطلَب

---

(١) روى السكرى « للثغر » بدل « للحرب » وفسره فقال : الثغر ، الفرجة بينك وبين العـدوّ . وفى اللسان أن الثغر موضع المخافة من فروج البلدان .

(٢) شرطتهم ، قال السكرى : الشرطة العهـد الذى اعتقدوا عليه وشرطهم الذى اشترطوا بينهم . ويكون أيضا العلامة ، يقال : شرطته بكذا إذا جعلت فيه علامة .

(٣) ضبط السكرى قوله : « ندبوا » (بالبناء للمجهول) وفسره بقوله : دعوا (بضم الدال) للأمر .

(٤) روى السكرى هـذا البيت هكذا :

مآقط محضـة وحفا * ظ ما تأتى به الريب

ثم قال : وينصب مآقط محضة على قولك : كنت فى كريما جوادا .

(٥) السكرى فى قوله : منجح بأخيـك ، قال : منجح ، أصبت به النجح . وجاء هـذا البيت فى السكرى هكذا : فإنـك منجح بأخيـ * ـك مجموع لك الرغب

قال : « الرغب » بضم الراء وفتح الغين : المـال الكثير ؛ ومنه رغيب ورغب ، مثل كبير وكبر .

يقول : إذا كنتَ تُدخِله فى حوائجك أنجحتَ بإذن الله .

وقـد يَهدى لفعل العُرْ[1] * ف خَيْرُ الجَدِّ والأَدَبُ

وقد يهدى : يقول : كان هذا الرجل يفعل الخَيرَ ، وكان شريفا ، والخَير مصدر خَيَّرَ ، يقال : هو خَيِّرٌ منه خَيْرا .

نُجيبٌ حين يُدعَى إ نّ آباءَ الفتى نُجُبُ[2]

وكان أخى كذلك كا * ملا أمثالُه العَجَبُ

قال : يقول : وكان أخى مِثله من الفِتْيان عَجَب ، فعلُه من العجب .

له دَعَواتُ أهلِ الذِّكـ * ـر والأَعْلَين والسَّلَبُ

له دعوات أهل الذكر ، أى صوتُ أهلِ الذِّكْر ، يقول : اذا دُعىَ أهلُ الذكر والعُلا من الأمور الشريفة دُعِىَ معهم . والسَّلَب ، يقول : له سَلَب الأقران فى الحرب أيضا .

ولا ينفـكّ جَنْبٌ من * عـدوٍّ تحتَـه تَرِبُ

يقول : لا يزال قد صَرَع قِرْنَه فتَرَّبَه .

---

(١) روى هذا البيت فى السكرى : «وقد يهدى لفعل الخير» .

(٢) نجب : كرام الأولاد . وروى هذا البيت :

نجيب حين يدعى والـ * ـفتى آبـاؤه نجب (السكرى)

مُشيحٌ فوق شِيحانٍ (١) * يدور كأنّه كَلِبُ (٢)

المُشيح : الجادّ الحامل، يقال : بَطَل مشيح .

فذلك فى طِراد الخيـ * ـلِ ثم إذا هم انتَسَبوا

يقول : يَضرب و يَطعن، فيقول : خذها وأنا ابن فلان .

على أقدامهم يمشـو * ن فى أيمانهم خَدَبُ

الخَدَب : تَهاوِى الشىء لايحتبس . و يقال : رجل خَدِبٌ كأنّه تساقَط . وركوبُ لرأسه . وكذلك الضربة الخدباء التى لا تُرجَع .

وقد ظهر السَّوابِغُ (٣) فيـ * ـهم والبَيْضُ واليَلَبُ

اليَلَب : نُسُوع قد كانت تُرصف فيلبسها الرجل مثل البيضة بدلا من البَيضة وتُلبَس تحت البَيضة .

---

(١) شيحان : ضبطها فى الأصل بكسر الشين، ولم يفسرها . والذى فى اللسان مادة (شيح) : الشائح الغيور، وكذلك الشيحان بفتح الشين وكسرها، وهو الحذر على حرمه ؛ أو هو الطويل الحسن الطول .

(٢) كذا فى الأصل . وقد روى هذا البيت فى اللسان هكذا :

مشيح فوق شيحان * يدر كأنه كاب

و يدر، من قولهم : در الفرس يدر دريرا ودرّة : إذا عدا عدوا شديدا . أما السكرى فقد روى هذا البيت هكذا : مشيح فوق شيحان * يميح كأنه كلب

وفسره فقال : المشيح فى كلام هذيل الحامل الجادّ الأصمعى بكسر الشين فى شيحان وأبو عبدالله بفتح يريد الفرس الشديد النفس يميح فى عدوه ودورانه أى هو نشيط . والذى كأنه كلب يريد الرجل يأخذه مثل الكلب من النشاط .

(٣) لم يفسر الشارح السوابغ، وهى الدروع الواسعة، عن السكرى .

ومطّرِدٌ من الخطّىِّ لا عارٍ ولا ثَلِبُ

قال أبو سعيد : كان يُرفَأ بالخَطِيّة(١) الى الخطّ ، وهى قرية بالبحرين ، فنسبت القنا إلى الخَطّ . والثَّلِب : القديم المتكسّر المُتَحاتّ ، يقال : ثلب البعير إذا تكسّر وضَعُف . والعارى : المنكسر الجلد .

يكاد سِنانُه من حَدِّهِ فى الشمسِ يَلتهبُ

يكاد سنانه يُورى نارا من شدّة بياضه .

ومشقوقُ الخَشيبة(٢) مَشْرَفِىٌّ(٣) صادقٌ رُسَبُ(٤)

مشقوق الخشيبة ، يعنى سيفا عُرِّضت طبيعته . رُسَب : أى يَرْسُب إذا ضرب به .

خِضَمٌّ لم يُلق شيئًا * كأنّ حُسامَه اللَّهَبُ

لم يُلقِ ، يقول : لم يحبِس شيئا ، ويقال : ما ألاقَنى المطر ، أى لم يحبسنى ، ويقال للرجل : ما يُليق شيئا ، أى ما يَحبس شيئا ، ويقال للسيف : ما يُليق شيئا

(١) قوله : الخطية ، أى الرماح الخطية ، نسبة الى الخط ، وهو مرفأ السفن بالبحرين ، تنسب اليه الرماح يقال : رمح خطى ، ورماح خطية بفتح الخاء وكسرها على القياس وعلى غير القياس ؛ وليست الخط بمنبت للرماح ، ولكنها مرفأ السفن التى تحمل القنا من الهند ، كما قالوا : مسك دارين . فقول الشارح : يرفأ بالخطية الى الخط ، أى أنهم يرفؤون بها أى يجمعونها فى هذا المرفأ . وهذا من قولهم : أخذ رفء الثوب لأنه يرفأ فيضم بعضه الى بعض . اه ملخصا من اللسان .

(٢) مشقوق الخشيبة ، يقال : سيف مشقوق الخشيبة ، أى عرض (للمجهول وتشديد الراء المكسورة) حين طبع .

(٣) المشارف : قرى من أرض اليمن أو أرض العرب تدنو من الريف ، تنسب اليها السيوف المشرفية .

(٤) يقال : سيف رسب (بضم ففتح) ورسوب (بفتح الراء) : ماض ، يمضى فى الضريبة ويغيب فيها .

أى ما يَرِدّ ضربتَه شيء . والحسام : القاطع . واللَّهَب : النـار . يقول : كأن حدّه النار .

إذا عُقَبٌ قضَـوْا نَحْبًا * يقوم خلافَهـم عُقَبُ

قوله : إذا عُقَب يقول : إذا تعاقبوا الغَزْوَ فكلَّما قضى قوم غزوَهم رجعوا ، وتهيّأ آخرون للغزو ، ويقال هذه عُقْبة بنى فلان كأنّها نوبتُهم .

تَرى فُرسانَهـــم يُرْدُو * ن إرداءً إذا لَغَبوا

يُرْدُون ، يقول يحملون خيلَهم على الرَّدَيان[1] . قال أبو سـعيد : وإذا ذهب النشاط جاء الرَّدَيان . لَغَبوا : فَتَروا .

*

كأنّ أسـنّة الخَطّ ى تَخطِر بينهـم شُهُبُ

الخطّ : قرية من قرى البحرين للتجار فى الجاهلية يُشترَى منهـا القَنا . والشُّهُب : جمع شِهاب . والشِّهاب : النار .

وحَمَّجَ[2] للجبـان المـو * تُ حتى قلبُـه يَجِبُ

يقول : نظر الجبان الى الموت فهابَه . والتحميج : رفعُ البصر الى السماء وفتحُ العينين . يقول ذهب قلبه حتى ما يدرى أيقبل أم يدبر ، كأنه مبهوت ، وأنشد نَدى الإصبع العدوانى :

آإن رأيتَ بنى أبِيـ * ـكَ محمِّجين إليك شُوسا

(١) الرديان : ضرب من السير .

(٢) رواية السكرى : « وحمج للهلاك المر. » .

أى سدّدوا النظر .

وكان قرينَ قلبِ المر * ءِ شَكُّ الأمر والرُّعُبُ

قوله : شكّ الأمر والرّعب ، قال : المرعوب الطائر القلب . يقول : ذهب قلبه حتى لايدرى أيُقْبِل أم يُدْبِر .

رأيتَ أُولِى محاضَرة الـ * ـقِتـال إذا خَبَوا ثَقَبوا (١)

أُولِى محاضَرة القتال ، هم الذين يحضرون القتال ، إذا فتر أمرُهم الْتَهَبَ بعدُ (٢) ويقال : ثَقَبَت النارُ ؛ إذا اشتعلتْ .

تَرَى عبدَ بنَ زهرةَ صا * دقا فيهـمْ إذا كَذَبوا (٩٦)

صادقا فيهم ، يقول : تراه يَصدُق القتال إذا لم يَصدقُوه هم .

يَلُفّ طوائفَ الفُرْسا * ن وهو بلَفّهـم أرِبُ

وهو بلَفّهـم أَرِب ، أى ذو علم بهم ، يَحِـل عليهم فيجمعهـم و يضعضعهم أى هو حاذق بقتالهم .

كما لَفّ القُطامِيُّ الـ * ـقَطا لـم يؤنِهِ الطلبُ

---

(١) رواية السكرى لهذا البيت :

رأيت ذوى محاضرة الـ * قتـال ... ... الخ

وفسره فقال : يقول الذين يحضرون الحرب فى هذا الوقت إذا خبوا أى سكنوا . ثقبوا : أوقدوا أى التهبوا كما تلتهب النار ، فكذلك ترى عبد بن زهرة .

(٢) كذا فى الأصل . و يبدو أنها محرفة عن « بعد » .

القُطامىّ[1] : الصقر . يُؤْنِه : يُفْتِره ، ومنه ، تَوانَى فى الحاجة ، ويقال : ونَى بَنِى ، وأوناه ذلك الأمر ، أى أفتَرَه .

ويُورِدُ ثم يَحمِى أن * يعرَّدَ باســلٌ دَرِبُ

الباسل : الشديد . والدَّرِب : الضارِى . يقول : يَرِد ثم يأنف أن يرجع . ويقال : عَرَّد إذا فـرّ ، وعَرَّد القومُ عن فلان ، أى فـرّوا عنه . والبـاسل : الشجاع . ويقال : باسل ، بيّن البَسالة ، والبَسْل : الحرام . ويقال ذلك بَسْـل وأنشَدَنا أبو عمرو بن العَلاء :

حنّتْ إلى نخلةَ القُصْوى فقلتُ لها * بَسْـلٌ حرامٌ إلى تلك الدَّهاريس[2]

وقال الأعشى :

بجارتُكم بَسْــلٌ علينا محــرّمٌ * وجارتُنا حِــلٌّ لكم وحَليلُهـا

ويَحمِله جَمــومٌ أرْ * يَحَىٌّ صادقٌ هَدِبُ

الجَموم : الذى يذهب له جرىٌ ثم يثـوب له جرىٌ آخَر . والأَريَحىّ : الذى تأخذه خِفّة للعطاء . والصادق : الصُّلْب فى أمره . والهَدِب[3] : الطويل العُرْف . والسَّبيب : شَعر الذَّنَب .

---

(١) فى السكرى أن القطامى اسم للبازى وللصقر والشاهين .

(٢) الدهاريس : الدواهى ، واحده دهرس بكسر الدال وضمها .

(٣) رواية السكرى « هذب » بالذال المكسورة ، وفسرها فقال : هذب أى سريع . وهو متفق مع رواية اللسان لهذا البيت ، فقد جاء فيه : أهذب الإنسان فى مشيه والفرس فى عدوه والطائر فى طيرانه : أسرع وأنشد هذا البيت ، ثم قال : هو على النسب ، أى ذو هذب .

أَجَشُّ مقلِّصُ الطَّرفيـ * ـن فى أحشائه قَبَبُ

الأجشّ : الذى لصوته جُشّة . والقَبَب : الخَمَص . والمقلِّص الطرفين[1] . الذى يُشرِف عُنُقه وعَجُزُه .

اذا ما احتُثّ بالساقَيْـ * ـنِ لم يَصبِر له لَبَبُ[2]

يقول : ينقطع لَبَبُه من نشاطه وشدّة جَرْيه . يقول : يَخرج من جِلدِه من شدّة جريه .

كما ينقضُّ مِن جوّ الـ * ـسماء الأجدَلُ الدَّرِبُ

الدَّرِب : المتعوّد الذى قد تَعوّد . والأجدل : الصقر . والجِماع : الأجادل .

رَزيّة قومه لم يأ * خذوا ثَمَنا ولم يَهَبوا

يقول : ذهب لم يهبوا هبةً ولم يأخذوا به ثَمَنا[3] .

* * *

وقال

وكان حُصِر[4] ببلاد الرُّوم فى زمن معاوية ، فكتب إلى معاوية كتابا ، فقرأه معاوية على الناس :

مِن آبى العِيالِ أبى هُذَيلٍ فاعرِفوا[5] * قولى ولا تَتَجَمْجَمُوا ما أُرسِلُ

(١) الطرفان : يداه ورجلاه ، كما فى السكرى . (٢) اللبب كاللبة ، وهو موضع القلادة من الصدر من كل شىء . (اللسان) . (٣) عبارة السكرى فى تفسير هذا البيت : لم يأخذوا ثمنه ، يريد ديته ، ولم يهبوها أى لم يهبوا ديته لقاتله اه ملخصا . (٤) رواية السكرى « حصر هو وأصحاب له » الخ . (٥) رواية السكرى : « فاسمعوا » بدل « فاعرفوا » .

قال أبو سعيد : يقال : جَمجَموا بينهم أمرهم إذا لم يظهِروه للناس وكتموه.(١)

أبلغْ معاويةَ بنَ صخرٍ آيةً(٢) * يَهوِى إليك بها البَريدُ المُعجَلُ(٣)

والمرءَ عَمْرًا فأته بصحيفةٍ * منّى يلوح بها الكتاب المُنْمَلُ(٤)

المُنْمَل : الذى كأنّ سطوره مَدَبُّ نَمْل(٥) .

وإلى آبن سعد إنْ أؤخرْه فقد * أزرَى بنا فى قَسْمه إذ يَعدِل

قال : هو آبن سعد بن أبى سَرْح ، يقول : قَسْمُه للجند أن أعطَى بعضَهم وترك بعضا . وقوله : أزرَى بنا أى قصّر بنا .

فى القَسْم يوم القَسْم ثم تركتُه * إكرامَه ولقد أرَى ما يَفعَل(٦)

والى أُولِى الأحلام حيث لقيتَهم * حيث البقيّةُ والكتاب المُنزَل(٧)

أنّا لقينا بعدكم بديارنا * من جانب الأمراج يوما يُسأل(٨)

---

(١) فى السكرى : الجمجمة هى أن يردّد الشىء فى نفسه . وفى اللسان أن الجمجمة ألا يبين كلامه من غير عىّ . وفى التهذيب : ألا تبين كلامك من عى ، وقيل : هو الكلام الذى لا يبين من غير أن يقيد بعى ولا غيره ، والتجمجم مثله . (٢) الآية : العلامة (عن السكرى) . (٣) رواية السكرى :

أبلغ معاوية بن صخر آية * يهوى اليه بها البريد الأعجل

(٤) فى السكرى : « كتاب منمل » ولم يبين الشارح المراد بقوله « والمرء عمرا » فى البيت ، وعرفه السكرى فقال : أظنه عمرو بن العاص . (٥) عبارة السكرى : نمل : متقارب الخط .

(٦) يلاحظ أن الشارح لم يشرح هذا البيت . ويقول السكرى : أكرمته فلم أشكه ولم أهجه ، يقال تركتك إكرامك وإجلالك وهيبتك .

(٧) قال السكرى فى تفسير هذا البيت : إن البقية هى المرجع الحسن فى المروءة والدين . والكتاب المنزل فيهم .

(٨) فى السكرى : يسأل أى يسأل عنه لشدته . ويروى يبسل ، أى كريه المنظر .

أمرا تضيق به الصدور ودونه * مُهَج النفوس وليس عنه مَحِيل (١)

فى كل معترَك يُرَى منّا فتًى * يَهوِى كعَزْلاء المَزادة يَزْغَلُ (٢)

المُعترَك : موضع القتال حيث اعتركوا ، ويَزغَل : يخرج دمه كما يخرج ماء المَزادة ؛ يقول يَدفع بالدم دَفعا ، وأزغلت الناقة البول ، وأزْغَلَت القَطاة فى حَلْق ولدها . وكلّ دفعة زُغْلة . وأنشد لابن أحمر :

فأزغلتْ فى حلقه زُغْلَةً * لم تَظلم الجِيدَ ولم تَشْفَتِرّ (٣)

تشفترّ : تتفرق .

أو سيِّدٌ كَهْلٌ تَمورُ دماؤه * أو جانحٌ فى صدر رُمْحٍ يَسْعُلُ (٤) (٥)

الجانح : المائل فى أحد شِقّيه ، أو منكسر فيه الرمح ، فهذا كلّه جُنوح . وصاحب الدم المطعون يَشرَق بالدم فيَسعُل .

حتى إذا رَجَبٌ تَخلّى وانقَضَى * وجُمادَيانِ وجاء شهرٌ مُقبِلُ (٦)

شَعْبانُ قدّرنا لوَفْق رحيلِهم * سَبْعا يُعَدّ لها الوفاءُ فتَكْمُلُ (٧)

---

(١) مهج النفوس : خوالصها . (٢) لم يفسر الشارح العزلاء وهى مصب الماء من الراوية والقربة ، وسميت عزلاء لأنها فى أحد خصمى المزادة لا فى وسطها ولا هى كفمها الذى منه يستق فيها . والجمع العزالى . (٣) فى اللسان « لم تخطئ الجيد » . (٤) تمور ، من مار الشىء يمور مورا ، إذا اضطرب وتحرك ، ومنه قوله تعالى : « يوم تمور السماء مورا » . اللسان . (٥) روى السكرى هذا البيت :

أو سيدا كهلا يمور دماغه * أو جانحا فى صدر رمح يسعل

(٦) فى السكرى « تجلى » بدل « تخلى » . (٧) روى السكرى هذا البيت :

شعبان قدرنا لوقت رحيلهم * تسعا يعد لها الوفاء فتكمل

وشرحه فقال : تسعا أى تسع ليال .

تقول ؛ عَشْرٌ خَلَوْن من رجب ، وذا كقولك : السنون الخوالى .

وتجرّدَتْ حرْب يكون حِلابُها * عَلَقا ويَمرِيها الغوىُّ المبطِلُ

يكون حِلابُها عَلَقا ، اى تحلب دما . ويَمرِيها الغوىّ ، أى يستدرّها الغوىّ . يقول : أهلُها غُواة .

فاستقبَلوا طرَف الصعيد إقامةً * طَورا، وطَوْرا رِحلةٌ فتَنقُّلُ

طرف الصعيد ، هو بمصر[1] ، فهم ينتظرون، وهم يقيمون مرّة كذا ويرحلون مرّة كذا .

فترى النِّبالَ تَعِيرُ فى أقطارنا * شُمُسا كأنّ نِصالَهنّ السُّنبلُ

تَعير : يعنى تَذهب غيرَ قواصد يَمنة ويَسرة . وأقطارنا : نواحينا . قال : يقول : يبعدون من الشرّ ونبعد . وقوله : شُمُسا، أى تَنْزو نَزْوا كأنّ نصالهنّ السنبل من حدّتها .

وترى الرماحَ كأنّما هى بيننا * أشطانُ بئر يُوغِلون ونُوغِلُ

الشطَن الحبل، وأشطان بئر : أحبال بئر . قوله يوغلون ونوغل : أى يطلبون الدخول فينا ونطلب الدخول فيهم[2] .

---

(١) قوله : طرف الصعيد هو بمصر الخ الذى فى السكرى : الصعيد التراب ، وكل خارج قرية إذا برزت منها فهو صعيد . وفى تعريف الصعيد فى لسان العرب أقوال كثيرة أظهرها أنه وجه الأرض ، والتراب أيضا . وظاهر أن الشارح لم يرد إلا تحقيق موضع هذا المعترك بأنه كان بصعيد مصر .

(٢) فى السكرى : « يوغلون ونوغل » أى ننفذ الطعن و ينفذونه .

« شعر بدر بن عامر وأبى العيال »

قال : أصيب آبن أخ لأبى العيال وهو آبن أبى عُتَير أحد بنى خُناعة ، وكان ممّن خرج إلى مصر فى خلافة عمر بن الخطّاب — رضى الله عنه — ، وكان فيه بعض الرَّهَق ، وهو الفساد ، فأتهم ابن أبى عُتَير آبنَ عمّ له يقال له : بدر بن عامر ، اتّهمه أن يكون ضَلْعُه مع خصمائه ، فبلغ ذلك بدرا ، فقال فى ذلك بدر بن عامر :

بخلتْ فُطيمةُ[1] بالّذى تولينى * إلّا الكلام وقلّما يُجدينى

فطيمة : إسم امرأة . وقوله يجدينى : يغنينى .

ولقد تناهَى القلبُ حين نهيتُه * عنها وقد يَغوى إذا يَعصينى

أفُطَيم هل تدرين كم من مَتْلَفٍ[2] * جاوزتُ لا مرعًى ولا مسكونِ

ابن دُرَيد : لا مَرِيع .

غَوْرِيّه نجديّه شرقيّه * غربيّه ، متشابهٍ ملعونِ[3]

متشابه ردّه على مَتلَف . شرقيّة غربيّه ، يقول : يشبه بعضها بعضا . قوله : ملعون ، يُلعَن . يقول مَنْ سَلَكه : اللهمّ العنه من طريق ، ما أصعبَه وأبعدَه ! .

---

(١) فى السكرى « أميمة » .

(٢) متلف : طريق يتلف الناس فيه . ولا مرعى ، أى لا رعى فيه ولا يسكن (السكرى) .

(٣) الغور : ما انخفض من الأرض . والنجد : ما ارتفع منها « السكرى » .

كالزَّمْهَرير إذا يُشَبّ[1] يُمِيتهُـم * بالبَرْد فى طُرُق لهم وفنونِ

فترى البـلادَ كأنّها قد حُرّقتْ * بالنـار وٱلتَهبتْ بكلّ وَجينِ

الوَجين : المكان الغليظ من الأرض .

وأبو العيال أنحى فمن يَعرِض له * منكم بسُـوءٍ يؤْذنى ويَسونى

إنّى وجدتُ أبا العيـال وعِزَّه * كالحِصْن لُزَّ بجَنْـدَلٍ مَوْضونِ

يقـول : كأنه حصنٌ لك ، إذا عُذْتَ به كأنك دخلتَ حِصْنـا . وقوله : بجَنْـدَل مَوْضون ، كأنه نُسِج نَسْجا ضَفِـر ضَفْرا فهو أصلب له . ووَضِينُ الرَّحل منسوجٌ نسجا[2] . و بعض العرب يسمّيه السَّفيف يراه قد سُفّ .

أعيـا المجَانيقَ الدّواهِى دونَه * وتركنه وأبَرَّ بالتحصين

قال : يقول : هـذا الحصنُ لاتُطيقه المَجانيق من صلابته وشدّته . وقوله : أبرّ بالتحصين ، أى غَلب بالتحصين . كأنه حِصْن له مَنَعة .

أسدٌ تَفـرّ الأُسْد من عُرَوائه * بَعوارض الرّجّاز أو بعُيُـونِ

---

(١) عبارة السكرى : يشب أى يشتد ، وروايته للشطر الأخير من هذا البيت :

* بالبرد فى طرق لهـا وفنون *

وفسره فقال : لها أى للفلاة . وفنون : تشتعب من طرقها .

(٢) فى اللسان : السفة ما يسف من الخوص كالزنبيل ونحوه ، أى ينسج .

عُرواؤه : حِسّه . قال : ويقال : لا يزال يعروه شرّ أى يأتيه ، يُلِمّ به ، ويقال : أجد عُرَواءَ من حُمّى أى حِسّا . والعوارض : النواحى . والرجّاز : موضع .(١)

ويَجُرّ هُدّاب الفليلِ كأنّه * هُدّابُ خَمْلةِ قُرْطُفٍ مَمْهُونِ(٢)

القُرْطُف له هُدّاب . ويقال للضبع إنها لذات فَليل ، أى شعرٍ ممهون منفوش

ولصوته زَجَل إذا آنستَه * جَرْىَ الرَّحَى بجَرينِها المَطْحونِ(٣)

ويروى جَرَّ الرحى : أى ما جرّت الرحى وجَرَنَتْ من طحينها . « فهذا الأسد يجر الرجال قد قتلهم كما تجر هذه الرحى طحينها »(٤) .

(٩٨) وإذا عَددتُ ذوى الثِّقاتِ فإنّه * ممّا تَصولُ به إلىّ يمينى

---

(١) لم يفسر الشارح قوله فى البيت « بعيون » كما أنه لم يضبط « الرجاز » وضبطه ياقوت ضبطا بالعبارة فى معجمه ج ٢ ص ٧٥٣ طبع أوربا فقال : الرجاز بفتح أوله وتشديد ثانيه وآخره زاء ، وعرّفه فقال : انه اسم واد بعينه بنجد عظيم ، وقد روى البيت فيه هكذا :

أسد تفر الأسد من عرواته * بمدافع الرجاز أو بعيون

ولكن السكرى ضبط الرجاز بضم الراء ، وقال ما نصه : الرجاز وعيون موضعان . وزاد فنقل عن ابى عمرو رأيا آخر وهو أن عوارض الرجاز أى حيث يلقاه الرجال فيرجزون به ، وقوله : بعيون ، أى عيون الذين ينظرون اليه .

(٢) كذا ضبط هذا اللفظ فى الأصل بضم القاف والطاء . ولم نقف على هذا الضبط فيما بين أيدينا من كتب اللغة . والذى وجدناه أن القرطف بفتح القاف والطاء ، وهو القطيفة التى لها خمل . وفى حديث النخعىّ فى قوله تعالى : (يأيها المدثر) انه كان متدثرا فى قرطف (اللسان) .

(٣) الجرين : الطحن (بكسر الطاء) بلغة هذيل .

(٤) كذا وردت هذه العبارة التى بين هاتين العلامتين فى الأصل . ولعل المقصود « فهذا الأسد يجرن الرجال قد قتلهم جرنا أى طحنا شديدا كما تجرن هذه الرحى طحينها » .

* * *

فأجابه أبو العيال

إنّ البَلاءَ لَدى المَقاوِسِ مُخرِجٌ * ما كان من غَيبٍ ورَجْمِ ظُنونِ

البلاء : الابتلاء . والمِقوَس : الحبل الذى يُمـدّ على صدور الخيل، ثم تُرسَل[1] فذلك البـلاء يُخرِج أخبارَهنّ ، أى يُخـرِج ما كان من غيب وما كان من ظنّ فيصير الى الصدق ، ويقول أهل الحجاز للحبل الذى يوضع على صدور الخيل حين يراد أن تُدفَع : مِقْوَس ؛ يقول : البلاء لدى المَقاوِس ، عند الرِّهان يُعرَف الجواد من غيره .

فإذا الجَوادُ وَنَى وأَخلَفَ[2] مِنسَرا * ضُمْرا فـــلا تُوقِنْ له بيقينِ

الوَنَى : الفَتْرة . يقول : إذا أَخلَف فى ذلك الوقت فلا يُلتَفَت إليه . والمِنسَر ثلاثون أو أربعون[3] . وقوله : ضُمرا أى من الضُمْر ، أى إذا قُومِر عليه لم يصب خيرا فحُدِّثت عنه بعد ذلك بخير فلا تُوقِن بذلك . يقول : يُخرِج المِنسَر ذلك .

لو كان عندك ما تقول جعلتَنى * كنزا لرَيْب الدهرِ عنـد ضَنِينِ

يقول : لو كان عندك ما تقول مما تُثنى علىّ لجعلتنى كنزا تَحبَؤُه كما يُحبأ الكنز عند شحيح عليه ، وذلك أنه يُشفق على الكنز . والضنين : الشَّحيح .

---

(١) ورد هذا البيت فى اللسان (مادة قوس) وفسر المقوس بأنه الحبل الذى تصف عليه الخيل عند السباق . ثم نقل عن ابن الأعرابى أن الفرس يجرى بعنقه وعرقه ، فاذا وضـع فى المقوس جرى بجـد صاحبه . و يقول السكرى فى تعريف المقوس : إنه حبل تصف وراءه الخيل ثم ترسل .

(٢) أخلف منسرا أى جاء بعده (السكرى) . (٣) فسر السكرى المنسر بأنه ما بين الثلاثين الى الأربعين من الخيل . وقد أورد فى لسان العرب (مادة نسر) فى المنسر أقوالا كثيرة ، فانظرها .

فلقـد رمقتُك فى المجالس كلِّها * فإذا وأنت[1] تعينُ من يبغينى

قوله : رمقتُك أى نظرتُك . من يبغينى أى من يبغينى شرّا .

هلّا درأتَ الخَصْمَ حين رأيتَهم * جَنَفوا علىّ بألسُنٍ وعُيـــونِ

قال أبو سعيد ، أرويه جَنَفا علىّ ، وجَنَفوا علىّ جميعا . وقـوله : درأتَهم : أى دفعتَهم ورأيتَهم أهلَ مَيلٍ علىّ بألسنتهم وعيونهم ، وهم لهم جَنَف . والجَنَف : الميل . والجَنِف : المـائل المتحامِل : جَنَفا : مَيْـلا . ويقـال : جَنِف يَجْنَف جَنَفا ، وتجانَف : تمايَل .

وزجرتَ عنّى كلَّ أبلَخَ كاشحٍ * تَرِعِ المقـالةِ شـامخِ العِرْنِينِ

الأبلخ : المتكبّر فى نفسه . تَرِع المقـالة : سريعُها لا يحبسها . ويقال : هو يُترِع إلى الشرّ أى يُسرِع . والتَّرِع : السريع المسرِع إلى الشرّ ، وكأنّ أصلَه ممتلىء ، ويقال : اترَع الإناءُ[2] . وقوله : شامخ العِرْنين ، يقول : هو شامخ بأنفه . قوله : زجرتَ ، أى كففتَ .

فأجابه بدرُ بنُ عامر

أقسمتُ لا أنسَى مَنيحةَ واحدٍ * حتى تَخَيَّـطَ بالبياض قُرونِى[3]

---

(١) ذكر السكرى أن الواو فى قوله « وأنت » مقحمة ، مثل قولهم : اللهم ربنا ولك الحمد .

(٢) اترع الإناء : امتلأ .

(٣) قال فى اللسان : وخيط الشيب رأسه وفى رأسه ولحيته (بتشديد الياء المفتوحة) : صار كالخيوط ، أو ظهر كالخيوط ، مثل وخط ، وتخيط رأسه كذلك ، قال بدر بن عامر الهذلى :

تالله لا أنسى منيحة واحد حتى تخيط بالبياض قرونى

ثم نقل عن ابن حبيب أنه إذا اتصل الشيب بالرأس فقد خيط الرأس الشيب بجعل الخيط متعديا ، قال : فتكون الرواية على هذا « حتى تخيط (بضم التاء وفتح الياء مشدّدة) بالبياض قرونى » وجعل البياض فيها كأنه شىء خيط بعضه إلى بعض . قال : وأما من قال خيط فى رأسه الشيب بمعنى بدا فإنه يريد تخيط بكسر الياء مشدّدة أى خيطت قرونى وهى تخيط ، والمعنى أن الشيب صار فى السواد كالخيوط ولم يتصل لأنه لو اتصل لكان نسجا .

ابن دريد : تُخيَّط . قال أبو سعيد : يقال : قد خَيَّط فيه الشيبُ وبلغ ، ونَقَّب فيه الشيب « أو أستمرّ لهذه القبر »[1] والمنيحة العطيّة ، وأصله أن تُعار الناقةُ أو الشاةُ فتُحلَبَ ثم تُرَدّ .

أو أستمرّ لمَسْكَنٍ أَثوِى به * لقرارِ مَلْحُودِ العِداءِ شَطونِ[2]

الشَّطون : العَوْجاء من الآبار . وأصل ذلك أن يكون فى جوفها زَوَر فتُجذب دلُوها بحبلين ، وهما شَطَنان ، ومن هذا قولهم : نيّة شَطون . يقول : منحتنى ما ليس فيه خير ومنحتُك أنا نُصحى .

ومنحَتنى جَدّاءَ حين منحَتنى * شَخْصًا بمالئةِ الحِلاب لَبُونِ[3]

قال : الشَّخْص من المال : الذى ليس فيه لبن ، يقال : إبل شَخْص وغنم شَخْص[4]

وأنشدنا لحُميد بن ثور — رضى الله تعالى عنه — :

---

(١) قوله : « أو استمر لهذه القبر » : يبدو أن الشارح جاء بهذه العبارة هنا ليصل معنى هذا البيت بالبيت التالى ، لقوله فيه « أو استمر لمسكن أثوى به » وقد روى السكرى هذا البيت هكذا :

حتى أصير لمسكن أثوى به لقرار ملحدة العداء شطون

وفسره فقال : المسكن القبر .

(٢) لم يفسر الشارح العداء فى هذا البيت ، ولكن اللسان فسره فقال : العداء ممدود : ما عاديت على الميت حين تدفنه من لبن أو حجارة أو خشب أو ما أشبهه ، و يقال أيضا العدى كالمى والعداء : حجر رقيق يستر به الشيء . و يقال : لكل حجر يوضع على شيء يستره عداء . وفسر السكرى العداء بأنه الأرض التى ليست بمستوية الحفر .

(٣) الجداء : التى لا لبن بها (السكرى) .

(٤) إذا ذهب لبن الشاة كله فهى شخص بفتح الشين وسكون الخاء ، الواحدة والجميع فى ذلك سواء (اللسان) .

بدت يوم رُحْنا عَوْهَجٌ[1] لاشَحاصَةٌ * نَوارٌ[2] ولا رَيّا الغزال لَحِيبُ[3]

يقول : منَحتَنى شَحْصا ليس لها لبن ومنحتُك أنا مالئةً لِحلابك ، وإنما ضرب هذا مَثَلا ، يقول : منحتنى شحصاء ، وإنما يريد ثنائى ومدائحى . والحِلاب : ما يُحلب فيه . والمعنى منحتُك اللَّبون ، ومنحتَنى أنت الشَّحَص .

وحبوتُك النُّصْحَ الذى لايُشتَرى * بالمال فآنظر بعدُ ما تَحْبونى

وتأمّل السِّبتَ الذى أحذوكُمُ[4] * فآنظر بِمثلِ إمامِه فآحذونِى

يقول : مِثلَ ما صنعتُ بك فآحذونى ، وليس ها هنا نعل ، إنما هذا مَثَل ، يريد ما أحذوكم من الثناء فافعلوا بى مِثله . والسِّبْت : النعل المدبوغة . بالقَرَظ . يقول : أُحذُنى مِثلَها .

فأجابه أبو العيال

أقسمتَ لاتَنسَى شَبابَ قصيدةٍ[5] * أبدا فما هَذا الّذى يُنْسينى

قال أبو سعيد : يقول : إنك تبدأ شَبابَ شِعْر ، فما هذا الذى ينسينى وقد أقسمتَ لا تَنسى .

---

(١) العوهج من النوق : الطويلة العنق .

(٢) فى الأصل « ثوار » بالثاء ؛ وهو تصحيف . والنوار : النافرة . ويجمع على « نور » بضم النون ، وهى النوافر من الظباء والوحش وغيرها ، وتقول : نسوة نور أى نفر من الريبة .

(٣) اللحيب من الابل : القليلة لحم الظهر .

(٤) إمامه : مثاله . (السكرى) .

(٥) فى رواية « مقال » (السكرى) .

فلسوف تَنساها وتَعلمُ أنّها * تَبَعٌ لآبيةِ العِصابِ(١) زَبُونِ

يقول : سَتنسَى مَنيحتك وتعلم أنها تبعُ آبية العِصاب زَبون ، إن حُلبتْ لم تَدِر وإن عُصبتْ زَبَنتْ ورَمحتْ ، يقال : هذه ناقة زبون . والزَّبْن : الرَّمْح .

ومنحتَنى فرضيتُ زِىَّ مَنيحتى(٢) * فاذا بها وأبيكَ طَيفُ جُنون

زِيّها : مَرآتها . يقول : رضيتُ هيئتها ومَرآتها فإذا بها طيفٌ من الجنّ ، وهذا مَثَل ضربَه له .

جَهْراءَ لا تألو اذا هى أظهرتْ * بَصَرا وما من عَيْلة تُغنينى

الجَهْراء : التى لاتُبصر فى الهاجرة من الدوابّ والإبل ، أى منحتَنى شاةً لاتُبصر والأجهر مِثلُها . لا تألو : لا تستطيع بصرا . قال : وسمعتُ رجلا بمكّة يقول : لا آلو كذا وكذا : لا أستطيعه .

قَرِّبْ حِذاءَكَ قاحِلا أو لَيِّنا * فَتَمَنَّ فى التّخصير والتَّلْسِينِ (٩٩)

قال أبو سعيد : كانت العَرب إذا تنوقتْ فى جلود البقر لَسّنتْ وخَصّرتْ ، فقال هذا الأوّل من الشاعرين : انظر حذائى فأحذونى . فقال هذا الآخر : قرّبْ حذاءَكَ الّذى حذوتَنى أحذُكَ مِثلَه على مثاله ، وتَمَنّ فى التخصير والتلسين ، وأنشدنا :

إلى معشر لا يَخصِفون نِعالَهُمْ * ولا يَلبَسون السِّبْتَ ما لم يخصَّرِ

---

(١) يقال : عصب الناقة يعصبها عصبا وعصابا إذا شدّ فخذيها أو أدنى مئخريها بحبل لتدر (اللسان) .

(٢) فى رواية : « أمنحتنى جهد اليمين شملّة » ، وفى رواية أخرى : « ومدحتنى فرضيت رأى منيحتى » (السكرى) .

وليس ثمّ حِذاء ، إنما هـذا مَثَل ، وكانت العـرب إذا جَذَتْ حذت خاما، وإنما الخام من جلود الابل ، لأنّها لا تُدبَغ ، لم تخصَّر ولم تُلسَّن .

وآرجع مَنِيحتَك الّتى أتبـعتَها * هُـوعًا(١) وحَدَّ مـذلَّقٍ مسنون

قوله : هوعا ، أى أتبعتَها قَيئـا ، أى أنك لم تَهبْها طيّب النفس ، وأتبعتَها تطلُّعك نفسَك إليها ، وأتبعتَها حدَّ مذلَّق مسنون(٢) أى مثلَ الرُّمْح تؤذينا به . ويقال : الهوع الجَزَع ، والهوع « مثل الصو والصو »(٣) يقال : هاع يهوع هوعا مِثل جَزِع يَجزَع جَزَعا ويقال : رجلٌ هاعٌ لاعٌ .

فأجابه بدر بن عامر

أزعمتَ أنّى إذ مدحتُك كاذبٌ * فشفَيتَنى وتجـارِبى تَشـفينى

يقول : زعمتَ أنّى كاذب إذ مدحتُك فشفيتَنى ممّـا فى صدرى ، وما جرّبتُ منك يشفينى .

وزعمتَ أنّى غيرُ بالغ غايةِ الـ * ـجَباءِ إنّ الدهـر ذو تَلْوِينِ

إن الدهر ذو تلوين ، أى ذو تقلّب . يقول : قـد تغيّر الزمن حتى تقـول هذا إلىّ ؟

---

(١) ضبط هـذا اللفظ فى الأصل هكذا . ولم نجد هـذا الضبط فيما لدينا من كتب اللغة . والذى فى اللسان هاع يهوع ويهاع هوعا (بفتح الهاء وتسكين الواو) وهواعا وتهوّع : قاء . أما الذى بمعنى الجبن والفزع فهو هاع يهاع ويهيع هيعا . وقد استشهد اللسان على هذا المعنى بهذا البيت لأبى العيال وضبطه هوعا بفتح الهاء وسكون الواو ، وفسره فقال : ردها ، أى منيحتك فقد جزعت نفسك فى أثرها .

(٢) حد ، أى لسانك الذى يشبه حد المذلق المسنون .

(٣) كذا فى الأصل .

فوددتُ أنّك إذ وَنَيْتُ ولم أنَلْ * شرفَ العَلاء ومجدَه تكفينى

يقول : فوددتُ أنّك تكفينى إذ زعمتَ أنّى غيرُ بالغ غاية النجباء . ويقال : ونَيتُ فى الأمر فانا أَنى فيه وَنْيا إذا أنتَ فترتَ عنه .

فتُبِرّ حتّى لا تُجارَى سابِقا * فانظر أينقص ذاك أم يُزكينى

فتُبِرّ أى تغلب فى السّبق ، ويقال : سابقٌ مُبِرّ . يقول : أنظُر اذا كنت سابقا أينقص ذلك منّى أم يزيدنى .

فأجابه أبو العيال

يا ليت حَظّى مِن تَحَدُّب[1] نَصرِكُمْ * وثَوابِكم فى الناسِ أن تَدَعونِى

قال أبو سعيد : قالوا له : نفعل بك كذا وكذا ، ونفعل بك كذا وكذا من الخير ؛ فقال : ياليت حظى من ثوابكم أن تَدَعونى أو تسألونى حوائجَكم .

حتى اذا أنتمْ فعلتمْ ذاكُمُ[2] * نَحَلاكُمُ ذَمٌّ إذًا وسَلونِى

ذهب العتابُ فلا أرى إلّا امرأً * جَلْدًا يقول لدىّ ما يَعنينى

يقول : ذهب العتابُ فلم يَبق إلّا رجل جَلد يقول : ما يعنينى أن يقال كذا ولستُ مِن ذا فى شىء . عندى ما يَشغَلنى عن هذا .

يَنأَى بجانبه ويزعم أنّه * ناجٍ من اللَّوْماء غيرُ ظَنينِ

اللَّوْماء : اللؤم . والظَّنين المتَّهَم . والظَّنون : الّذى لا يوثَق بما قِبَله .

---

(١) التحدّب : التعطف (السكرى) .

(٢) فى السكرى « ذلكم » .

نَكِدتْ علىّ مَشارِبى مِن نحوِكم * فصَدَرْتُ وارتدّت علىّ شؤونِى

يقول : ليس لى قِبَلكم مودّة ، فصدرتُ ولم أُصب حاجتى . شؤونى أى أمورى التى رجوتُ أن تُنفَّذ لى . والشأن : شأن الرجل وأَمرُه ، والجميع الشؤون .

فأجابه بدر بن عامر

من كان يَعنيه مُقاذَعةُ آمرئٍ * ثاوٍ بمعـرَكةٍ فما يَعـنينى

يقول : من كان يعنيه مقاذعة آمرئ فإنّ ذلك لا يعنينى أنا .

بكلامِ خَصمٍ أو جِدالِ مُجادِلٍ * غَلِقٍ[1] يُعالِج أو قَوافِ عِينِ

يقول : لا يَخفَى علىّ القولُ السهل ، والقول الخشن أعرِف فَحْواه .

ولقد عرفتُ القولَ يأتى ساكِنًا * ولقـد عرفتُ مَقالةَ التخشـين

ولقـد نَطقتُ قَوافياً إنسـيّةً * ولقـد نطقتُ قوافىَ التّجنِينِ

قوله : قوافى التجنين : أى قوافى الجنّ (صلّى الله على محمّد) يقول : نطقتُ ما يقولُ الإنس وما يقولُ الجنّ ، الوحشيّة منها وغيرها أيضا .

ولقد تَوارَثُنى الحوادث واحدا * ضَرَعا صـغيرا ثمّ ما تَعْـلونى

يقول : تصيبنى حادثةٌ بعـد حادثةٍ ترث إحداهمـا الأخرى ، وقد جرّبتُ الأمورَ حَدَثا صغيرا فما عَلَتْنى ، أى ما قهرتْنى .

---

(١) الغلق ككتف : الغاضب . والقوافى العين : المختارة .

فتركننى لمّا رأين نَواجِذى * فى الرَّوْق مِثلَ مَعاوِلِ الزَّيتون (١٠٠)

يقول : حين بَزَلْتُ وصارت نواجِذى مِثلَ المعَاوِلِ التى يُقطع بهـا الزيتون و إذا ٱلتفّ الزيتون حدّت . والرَّوْق : حدّ الأسنان .(١)

عُصُلا قَواطِعَ إن تكادُ لَبَعْدَ ما * تُفْرِى صريعَ عِظامِها تُفرينى

العُصُل : المعوجّة . والأعصل : الأعوج . يقول : إنْ تكادُ لتُفْرِى صريعَ خشب الزيتون العظامِ منه ترجع علىّ فتُفْرينى . صريعَ عظامها : أى قد صرعتْ عظامَها . يقول : تعود علىّ فتُفْرِينى ، وذلك أنها تُنفِذ الضريبةَ حتى تكاد أن تعود علىّ .(٢)

فأجابه أبو العيال

وإخالُ أنّ أخاكمُ وعتابَه * إذ جاءكمْ بتعطّفٍ وسُكونِ

يقول : إذا أَظهرَ لكم اللّينَ فوراء ذلك غائلة .

يمشى إذا يمشى ببطنٍ جائع * صِفرٍ ووجهٍ ساهمٍ مدهونِ

يقول : باطنه خبيث ، وظاهره خبيث .

فيُرَى يَمُتّ ولا يُرَى فى بطنه * مثقالُ حبّة خردلٍ موزونِ

قال : يقول : يُرَى جسدُه كأنّه يَمِتّ دَسَمًا و باطنه خبيث .

---

(١) عبارة السكرى فى شرح هذا البيت : الروق : أول الشباب . والنواجذ : أقصى الأضراس . والمعاول مثل الفؤوس... عظام منها ، وأضافها الى الزيتون لأنها يقطع بها الزيتون .

(٢) لعلك ترى فى تفسير الشارح لهذا البيت بعض التكرار . وقد فسره السكرى فقال : الأعصل : المعوج ، يريد النواجذ ، ثم رجع الى المعاول فقال : ان تكاد لبعد ما تفرى ، أى تقطع صريع عظامها وهو ما صرع من عظام شجر الزيتون . تفرينى : تقطعنى .

أو كالنّعامة إذ غدت من بيتها * ليُصاغَ قَـرْناها بغـير أَذِين

فآجتُثّت الأُذْنان منهـا فآنتهتْ * صَلْماءَ ليست من ذوات قُرونِ

يقول : ذهبت النعامة تطلب قرنين فآجتُثّ أُذُناها ، ومعناه : تطلب عندى الخير بمنازعتك إيّاى فرجعتَ مجدوعا .

فاليـوم تُقضَى أمُّ عَمـرٍو دَيْنَها * وتَـذوقُ حدَّ مصـوَّنٍ مكنون

تُقضَى أمّ عمرو دينها ، هذا مَثَل . يقول : اليوم أجازيكَ بما فعلت لى .

* * *

تم القسم الثـانى من ديوان الهذليّين

ويليه القسم الثالث، وأوّله "وقال مالك بن خالد الخناعى"

والحمد لله رب العالمين

* * *

رقم الايداع بدار الكتب ١٩٩٥/١٥٥٠

I.S.B.N. 977-18-0003-5

ديوان الهذليين

دار الكتب المصرية

القسم الأدبي

ديوان الهذليين

القسم الثالث

الطبعة الثانية

القاهرة

مطبعة دار الكتب المصرية بالقاهرة

١٩٩٥

ديوان الهزليين. - ط٢. - القاهرة : دار الكتب المصرية، ١٩٩٥
٣مج ؛ ٢٨سم.
يشتمل على إرجاعات ببليوجرافية.
المحتويات: جـ١. شعر ابى ذميب، وساعدة بن جؤية. - جـ٢.
شعر المتنخل، وعبد مناف بن ربع، وصخر الغى،
وحبيب الأعلم، وابى كبير، وابى خراش،...
تدمك ٩-١٠٠١-١٨-٩٧٧ (جـ١)
٥-٠٠٠٣-١٨-٩٧٧ (جـ٢)
٣-٠٠٠٤-١٨-٩٧٧ (جـ٣)

١ر٨١١

الطبعـــة الأولى بمطبعة دار الكتب

جميع الحقوق محفوظة لدار الكتب المصرية

١٣٦٩ هـ — ١٩٥٠ م

الطبعة الثانية بمطبعة دار الكتب

جميع الحقوق محفوظة لدار الكتب المصرية

١٩٩٥

بسم الله الرحمن الرحيم

مقدمة

كان الشعرُ الهُذَلىّ فى كل عهود هذه اللغة موضع اهتمام كبار الرواة كالأصمعىّ وأماثل الأئمة كالشافعىّ ، وصدور المؤلفين كأبى سعيد السكرىّ وأبى الفرج الأصفهانىّ ، وغيرهم .

وقد ظلّ هذا الشعر الهذلىّ منذ تدوين هذه اللّغة وهو حقيبة نصوصها وجَعْبة شواهدها ، وملتقَى حُفّاظها ، إليه مرجع علمائها فى الاستشهاد على صحة المفردات ، وعليه يعتمد الأئمة فى تفسير ما التبس من محكم الآيات ؛ فقد كانوا لشدّة عنايتهم بهذه اللّغة الكريمة وحرصهم على بقاء بِنْيَتها صحيحة لا يستشهدون على سلامة تعابيرهم ، بما تنطق به عامّة قبائل العرب ، وإنما كانوا يخصّون ولا يعمّون .

لقد كانوا لا يأخذون عن لَخْم ولا عن جُذام ، ولا عن قضاعة وغسّان وإياد ، ولا عن تَغْلب والنَّمِر ، وإنما كانوا يأخذون العربيّة عن قيس وأَسَد وتميم وهُذَيل وبعض كنانة وبعض الطائيّين ، ولم يأخذوها عن غيرهم من سائر قبائلهم كما يقول أبونصر الفارابىّ .

فهذيل كانت فى اعتبار أئمة اللغة إحدى جهاتٍ ستّ لا يُقْتَدَى إلا بها ولا تؤخذ اللّغة إلا عنها ، فإذا عرفتَ إلى هذا أن قيسا وأسدا وتميما إنما كان

يُعتَمد عليهم فى الغريب وفى الإعراب وفى التصريف ، استطعتَ أن ترى بداهة أن هذيلا كانت أُولى القبائل الّتى يُقتدى بها فى فصاحة اللسان ، وسَعَةِ البيان .

فلئن سبقت قريش بأنّها كانت أجوَدَ العرب انتقاء للأفصح من الألفاظ وأسهلها على اللسان عند النطق ، وأحسنها مسموعا ، لقد جاءت هذيل لاحقةً بها فى هذا المضمار أو تكاد ، ولا عجب ، فهى تمتّ إلى قريش بالنَّسب وبالصِّهر وبالجوار .

فالهذليّون — على ما يحقّقه أبو حزم الأندلسىّ فى كتابه (جمهرة أنساب العرب) — هم بنو هذيل بن مدركة بن إلياس بن مضر بن نزار .

وإذا كانت قريش تسكن مكّة ، فقد كانت هذيل تسكن حولها أو قريبا منها .

فلا جَرَم أن يكون القرشيّون والهذليّون فى الفصاحة قُسَماء ، كما كانوا فى الجوار والدماء أقرباء .

لقد أعرقتْ هذيل فى الشعر خاصّة ، حتى كان الرجل منهم ربّما أنجب عشرةً من البنين كلّهم شعراء .

قال صاحب الأغانى : كان بنو مُرّة عشرة : أبو خراش وأبو جندب وعروة والأبّح والأسود وأبو الأسود وعمرو وزهير وجُنَادة وسفيان ، وكانوا جميعا شعراء دُهاة .

ويقول الأصمعىّ : إذا فاتك الهذلىّ أن يكون شاعرا أو راميا فلا خير فيه . فانظر إلى أىّ حدّ بلغتْ هذه القبيلة من شهرة بالشعر وتجلّة لدى الثقات ومنزلةٍ عند الرواة .

حقّا إن قيام " دار الكتب المصرية " بطبع هذا الديوان لا يعدّ عملا أدبيا فحسب ، ولكنّه عملٌ مُجْدٍ نبيل . وهكذا قيّض الله لهذه الدار أن تُخرِج من الشعراء الهذليين أكبر عدد عُرِف حتى الآن .

فأكبر الكُتُب المعروفة فى شعر الهذليين ثلاثة ، وهى : "ما بقى من أشعار الهذليين" المعروف (بالبقية) ، "وشرح ديوان الهذليين لأبى سعيد السكرى" و"مجموعة أشعار الهذليين" المطبوع فى ليبزج ، لم يزد أولها على سبعة وعشرين شاعرا كما أن الثانى لم يتجاوز تسعة وعشرين ، وكذلك الثالث فإنه يشمل ستة شعراء .

هذا كل ما جُمع للهذليين فى الشرق والغرب فى القديم والحديث .

أما ديوان الهذليين إخراج "دار الكتب المصرية" وهو الذى نقدم إليك الآن الجزء الثالث منه فإنه يشمل بقية مجموعة الأستاذ الشنقيطى المخطوطة المحفوظة بدار الكتب المصرية تحت رقم ٦ أدب ش .

أما طريقتنا فى إخراجه والمراجع التى رجعنا إليها فيه ففى مقدمتى القسمين السابقين بيانٌ شافٍ وتفصيلٌ وافٍ عن ذلك .

ويلاحظ أننا لم نُغفِل مصدرا أخذْنا منه أو نقلْنا عنه إلّا ذكرناه فى موضعه من الحواشى والتعليقات التى أثبتناها فى أواخر الصفحات .

وقد بذلْنا غايةَ الجهد فى تحقيق هذا الكتاب وشرح الغامض من مفرداته مراعين فى ذلك سياقَ العبارات وما تقتضيه أساليب الهذليين ، مستعينين بالمصادر التى بين أيدينا ، مستضيئين بالممارسة التى خوّلها لنا طولُ نظرنا فى شعر هؤلاء الشعراء وأمثالهم .

أما بعد ، فإن من نعم الله الكبرى على العلم والأدب أن تشملهما عناية مولانا المليك المعظَّم "فاروق الأوّل" أيد الله ملكه ، وأدام ظلّه ، فقد تمّ فى عهده السعيد طبع كثير من الكتب النافعة للدنيا والدين فى مختلف العلوم وشتّى الفنون .

ولا يفوتنى فى هذا المقام أن أذكر بالشكر والإعجاب هـذا الجهد العظيم الذى بذله و يبـذله حضرة صاحب العزة الأسـتاذ الجليل "أمين مرسى قنديل بك" المدير العام لدار الكتب المصرية لإخراج هـذه الكتب فى آهتمام صادق فى أقرب وقت ممكن على أحسنِ وجه وأكملِه ، تحقيقا لمـا تَتُوق إليـه الأمة العربيّـة من إحياء لغتها وآدابهـا ، ونشر تُراثِها فى الدين واللغة والأدب والتـاريخ ، وغيرها من أنواع العلوم .

كما لا يفوتنى أن أذكر بالتبجيـل حضرة الأسـتاذ "محمد البرهامى منصور" مدير القسم الأدبى ، لقويم إرشاداته ، وعظيم توجيهاته .

وكذلك لا أنسى أن أعترف بالفضل لزميلى الأسـتاذ "محمد عبد العظيم بدر" المصحح بالدار .

هذا والله المسئول أن يهب لأعمالنا حسن القبول ،

محمود ابو الوفا
دار الكتب المصرية

١٢ ربيع الثانى سنة ١٣٦٩
٣٠ يناير سـنة ١٩٥٠

القسم الثالث

ويشتمل على شعر :

	صفحة
مالك بن خالد الخُناعىّ	١
حذيفة بن أنس...	١٨
أبو قِلابة	٣٢
المعطل...	٤٠
البُريق	٥٤
معقِل بن خويلد	٦٦
قيس بن عيزارة...	٧٢
مالك بن الحارث	٨١
أبو جندب	٨٥
أبو بثينة	٩٥
رجل من هذيل	٩٦
عمرو بن الداخل	٩٨
ساعدة بن العجلان	١٠٥
رجل من بنى ظفر...	١١١
كليب الظفرىّ	١١١
العَجْلان	١١٢
عَمرو ذو الكَلْب	١١٣
جَنوب أخته	١٢٠

بسم الله الرحمن الرحيم

وقال مالك بنُ خالد الخُناعىّ (١)

يامَىّ (٢) إن تَفقِدى قوما وَلَدْتِهُمُ * أو تُخْلَسيهمْ (٣) فإنّ الدهرَ خَلّاسُ

عمرٌو وعبدُ منافٍ والّذى عَلمتْ * ببطنِ مَكّةَ (٤) آبى الضَّيم عَبّاسُ

قال : يقول : منهم عمرٌو وعبدُ منافٍ وعبّاس .

يامَىّ إنّ سِباعَ الأرضِ هالِكةٌ * والأُدْمُ والعُفْرُ والآرامُ والناسُ

العُفْر : الظِّباء يعلو بياضَها حُمرة (٥) . والأُدْم : ضَربٌ آخرُ منها فى ظهورها مسْكيّة (٦) ،

---

(١) هـذه القصيدة نسبها السكرى إلى أبى ذؤيب ، وعزاها الحلوانى إلى مالك بن خالد الخناعى . وخناعة بضم المعجمة وتخفيف النون : هو ابن سعد بن هذيل اهـ ملخصا من خزانة الأدب ج ٤ ص ٢٣٣

(٢) فى السكرى : « ياحى » بدل « يامى » . وقال فى شرح شواهد الجمل للامام الزجاجى ص ١٨ من النسخة الخطية المحفوظة بدار الكتب المصرية تحت رقم ١٨٥ نحو تيمور : إن الشاعر يقول ذلك لامرأته وقد فقدت أولادها ، فبكت ، فقال لها : يامى إن تفقدى ، الخ . (٣) تخلسيهم بالبناء للمفعول : تسلبيهم ، والخلس : أخذ الشىء بسرعة . وقال فى اللسان : الخلس الأخذ فى نهزة ومخاتلة . (٤) هو عمرو بن عبد مناف بن قصى ، وهو هاشم بن عبد مناف . والعباس ، هو ابن عبد المطلب ، وكلهم من ولد مدركة بن إلياس بن مضر . وفى رواية « ببطن عرعر » بدل « ببطن مكة » . وآبى : من الإباء وهو الامتناع ، والضيم : الظلم . ورواية السكرى « والذى رزئت » . قال : وهى أجود . وبطن عرعر : موضع (اهـ ملخصا من الخزانة) . (٥) زاد اللسان على هذا التعريف للعفر قوله : « وهى قصار الأعناق » وفى السكرى

* « والعفر والعين والآرام والناس *

وفسره فقال : العفر : الظباء . والعين : البقر . والآرام : البيض من الظباء .

(٦) قوله : « فى ظهورها مسكية » أى أن هذه الظباء الأدم هى البيض البطون السمر الظهور ، يفصل بين لون ظهورها وبطونها جدتان مسكيتان أى علامتان .

وهى بِيض، طوال الأعناق والقوائم . والآرام : البِيض، والواحد رِئْم ، وهو الّذى لا يخالط بياضَه شىء .

والخُنْسُ لن يُعجِزَ الأيّامَ ذو حَيَدٍ (١) * بمُشْمَخِرٍّ به الظَّيّانُ والآسُ

قال : الخُنْس هاهنا الوعول ، ويجوز فى الأُرْوِيّة مايجوز فى العَنْز، ويجوز فى الوَعِل ما يجوز فى التَّيْس ، ويجوز فى البقرة ما يجوز فى الضائنة، ويجوز فى الثور ما يجوز فى الكَبْش . والظَّيّان : ياسَمين البرّ .

فى رأسِ شاهقةٍ أُنبوبُها خَصِرٌ (٢) * دون السماء له فى الجَوِّ قُرْناسُ

القُرْناس ، رأس الجَبَل . أُنبوبُها خَصر : أى طريقةٌ باردةٌ (٣) فى الجَبَل .

مِن فَوقِهِ أَنْسُرٌ سُودٌ وأَغْرِبَةٌ * وتَحْتَه أَعْنُزٌ كُلْفٌ وأَتْيَاسُ (٤)

أَنْسُر سود وأغربة ، يريد أن فوقه نُسورا وغِرْبانا محلِّقةً فى السماء . وتَحْته : فى بعض الجبل أُرْوِيّات وأَتْياس من الوُعول ، وهو فَوقَها فى قُلّته .

---

(١) رواية الخزانة : « تالله يبقى على الأيام ذو حيد » والتقدير « لا يبقى » على حذف « لا » بعد القسم . والآس : ضرب من الرياحين . وأيضا هو نقط من العسل ، يقع من النحل عسل على الحجارة فيستدلون به أحيانا . وفى السكرى « ذو خدم » والخدم (بالتحريك) : البياض المستدير فى قوائم الثور اه ملخصا .

(٢) الأروية بضم الهمزة وكسرها تطلق على الأنثى والذكر من الوعول . والوعول : جمع وعل ، وهى غنم الجبل .

(٣) كذا فى الأصل . والذى يستفاد من السكرى أن الأنبوب طريقة نادرة فى الجبل . وفى اللسان (مادة نبب) يقول : « أنبوب الجبل طريقة فيه » هذلية ، وأنشد هذا البيت ، وفسره فقال : الأنبوب : طريقة نادرة فى الجبل . وخصر : بارد .

(٤) رواية شرح القاموس (مادة تيس) « ودونه » بدل « وتحته » وكلف : غبر إلى السواد .

حتّى أُشِبَّ لها رامٍ بمُحْدَلةٍ * ذو مِرّةٍ بِدوار الصّيد

المُحْدلة : الّتى قد غُمِز طائفُها إلى مؤخّرها ، ثم عُطِف إلى مقدّمها ، وأنشد قول أبى حيّة :

منصوبة دُفِعتْ فلمّا أَقبلتْ * عَطَفَتْ طوائفُها على الأَقْيالِ (٢)

ذو مِرّة (٣) : ذو عقل . بِدوار الصيد أى بمداورة الصيد .

يُدنِي الحَشيفَ عليها كى يوارِيَها * ونفسَه وهو للأطمارِ لَبّاسُ

الحشيف : الثوب الخَلَق . والأَطمار : الأخلاق .

فثارَ من مَرْقَبٍ (٤) عَجْلانَ مقتحِماً * ورابَه رِيبةٌ منه وإيجاسُ

يقول : ثارَ من مَرْقَبٍ كان يَرقُب القانصَ فى موضع يُبصِره . رابَه ، أى رابَه صوتُه . وإيجاس أى حِسّ .

فقامَ فى سِيَتَيْها فانْتَحَى فرَمَى * وسَهْمُه لِبَناتِ الجَوْفِ مَسّاسُ (١)

فى سِيَتَيها ، يقول : قام سَهْمًا (٥) . وقولُه ، فانتَحَى ، أى تَحرَّف فى أحد شقَّيْه . وبَنَاتُ الجَوْف : الأفئدة .

---

(١) قوله : « حتى أشب لها » أى أتيح لها . والمحدلة : القوس ، لأعوجاج سيتها . (اللسان) وقد أورد صاحب شرح القاموس هذا البيت فى (مادة وجس) هكذا :

حتى أتيح له يوما بمحدلة * ذو مرة بدوار الصيد وجاس

(٢) كذا فى الأصل . والذى فى اللسان والتاج (مادة طوف) :

ومصونة دفعت فلما أدبرت * دفعت طوائفها على الأقيال

قالا : الطوائف من القوس : ما دون السية ، أى ما أعوج من رأسها .

(٣) المرة أيضا : القوة عامة فى العقل والجسم كما فى كتب اللغة . (٤) المرقب والمرقبة : الموضع المشرف يرتفع عليه الرقيب . (٥) « قام سهما » أى نهض قائما فى سرعة السهم .

فراغَ عن شَنَزٍ[1] يَعْلو وعارَضَه * عِرْقٌ[2] يَمُجُّ به الأحشاءُ قَلّاسُ

أى عن ناحية . وعارَضه عِرْقٌ من صَدْره عانِد . أى خالَفَ[3] ، أخَذَ يَمْنَةً ويَسْرة .

قَلّاس : يَقْلِس بالدم[4] .

يامَىّ لا يُعجِزُ الأيّامَ مُجْتَرِئٌ[5] * فى حَوْمة الموتِ رَزّامٌ وفَرّاسُ

حَوْمة الموت : مُعْظَمُه . ورَزّام : يَرْزَم على قِرْنِه أى يَبْرُك عليه .

لَيْثٌ هِزَبْرٌ مُدِلٌّ عند خِيسَتِه[6] * بالرَّقْمَتَيْنِ له أَجْرٍ وأَعْراسُ

هزبر : غليظ . وأعْراس : جمع عُرْس .

أَحمَى الصَّريمةَ أَحْدانُ الرِّجالِ[7] له * صَيْدٌ ومستمِعٌ باللَّيل هَجّاسُ

---

(١) يقال : راغ الصيد أى ذهب ها هنا وها هنا . وقوله : « عن شنز » أى عن ناحية وجانب ، يقال : ما أبالى على أى شنزيه أو على أى قطريه وقع بمعنى واحد ، أى جانبيه . قال السكرى : « ويروى عن نشز » أى مكان مرتفع . (٢) يقال عند العرق (مثلثة النون) فهو عاند ، وأعند أيضا : سال فلم يكد يرقأ . (٣) هذا رجوع إلى تفسير قوله : «فراغ عن شزن» ، كأن الصيد حين أصابه السهم خالف فى مشيه أى مال يمينا وشمالا من شدة إصابته . والأخلف والمخالف : الذى كأنه يمشى على أحد شقيه . (٤) يقاس بالدم ، أى يقذف به . (٥) فى السكرى : « مبترك » وفسره فقال : مبترك ، أى معتمد ، يعنى أسدا . وحومة الموت : معظمه . ورزام فى صوته : إذا برك على فريسته رزم . (٦) وهو أيضا الشديد . والخيس : الأجمة . والرقمتان : موضع قرب المدينة (كما فى ياقوت) . والأعراس : إناثه . (السكرى) وأجر : جمع جرو ، وهو الصغير من كل شىء (اللسان) أما قوله فى البيت « مدل » فهو من قولهم : أدل الرجل على أقرانه اذا أخذهم من فوق ، وكذا البازى على صيده ، فهو مدل . (٧) أحدان الرجال : الذين يقول أحدهم : ليس غيرى . يقال : أحد وأحدان مثل حمل وحملان . له صيد أى هو مرزوق . وهجاس : يستمع كأنه يهجس ، أى يقع فى نفسه لذكائه . (السكرى) . ورد هذا البيت فى اللسان هكذا :

يحمى الصريمة أحدان الرجال له * صيد ومجترئ بالليل هماس

وفسر قوله : « أحدان » بأنه جمع واحد ، وهو الرجل الواحد المتقدم فى بأس أو علم أو غير ذلك كأنه لا مثل له . ويقال فيه أيضا : « وحدان » .

الصَّريمة : رُمَيْلة فيها شجر، وجماعتُها الصَّرائم ، قال : والهَجْس ، يقول : يَسْتَمع

وأنشَدَنا عيسى بنُ عمر :

يصيِّدُ أحدانَ الرِّجالِ وإن يَجِد * ثُناءَهُمُ يَفْرَحْ بهم ثم يَزْدَدِ

صَعبُ البَديهةِ مَشْبوبٌ أظافِرُه * مُواثِبٌ أهرَتُ الشِّدْقَينِ هِرْماسُ

مَشْبوب أظافره ، أى قُوِّيتْ كما تُشَبّ النار وتُذْكَى به . والبديهة، يقول : هو ذو مُبادَهة أى معاجَلة . صعبُ البَديهة ، أى مبادَهَتُه شديدة . هِرْماس أى شديد . « ويروى : نِبْراس ، أى حديدٌ شَهْم القلب »(١) ويقال : ذو جُرأة . ويُروَى : جَسّاس(٢) .

وقال يمدح زُهَيرَ بنَ الأَغَرّ — وكان أخذَ خُبَيْبَ بنَ عَدِىّ بنِ أساف :

فَتًى ما ابنُ الأَغَرِّ إذا شَتَوْنا * وحُبَّ الزادُ فى شَهْرَىْ قُماحِ(٣)

قال أبو سعيد : « ما » زائدة(٤) ، وبعضُهم يُنشِد « ما ابنَ الأغرِّ » يَنْصِبه على النداء ، كأنّه قال : يا فَتًى ابنَ الأغرِّ . وقوله ، شَهْرَى قُماح ، هو من مُقامَحة الإبل فى الشتاء ، إذَا لم تَشْرَب الإبلُ الماءَ فى الشتاء فقد قامَحَتْ ، تَرفَعُ رءوسَها . قال ابن إسحاق : أنشَدَ الأصمعىّ « وهنّ مِثلُ القاصِباتِ القُمَّحِ »(٥) .

(١) كذا وردت هذه العبارة التى بين هاتين العلامتين فى الأصل وشرح السكرى . ولم نجد النبراس بمعنى الحديد الشهم القلب فيما لدينا من المظان . والذى وجدناه أن النبراس هو السنان العريض ، والمصباح . ويلوح لنا أن قول الشارح : « حديد شهم القلب » رجوع لتفسير قوله قبل « هرماس » . (٢) جساس يجس الأرض أى يطويها . هذا قول أبى سعيد السكرى كما فى شرح القاموس مادة « جسس » .

(٣) شهرا قماح : شهران فى قلب الشتاء : كانون الأول وكانون الآخر، هكذا يسميهما أهل العجم .

(٤) الذى فى كتاب (الإنصاف فى مسائل الخلاف ص ٣٥ طبع ليدن) فى كلامه على هذا البيت : « تقديره ابن الأغر فتى ما اذا شتونا » . (٥) القاصبات : الرافعات رءوسها ممتنعة عن الماء . وقيل : إنها الرافعة رءوسها ممتنعة عن الشرب قبل أن تروى .

أَقَبُّ الكَشْحِ خَفّاقٌ حَشاهُ (١) * يُضِيءُ اللَّيْلَ كالقَمَرِ اللَّيَاحِ

أقبّ : نَحيص . خَفّاقٌ حَشاه ، أى ليس ببَطين ، تَخفُقُ حَشاه كما يَخفُقُ جَناحُ الطائر .

وصَبّاحٌ ومَنّاحٌ ومُعْطٍ (٢) * إذا عادَ المَسارِحُ كالسِّباحِ

صَبّاح : يقول : يَصبِح الناسَ ، من مَرَّ به صَبَحه . والمَنيحة : أن يمنحَ الرجلُ ابنَ عمّه وجارَه قِطعةً من إبله ، فيَشْرَبَ ألبانها ، ويَنتفعَ بأوبارها ، فإذا هى غَرِزَتْ (٣) رَدّها . والسِّبْحة : قميصٌ للصبيان من جُلود ، وسِلْف : رقيق .

وخَزّالٌ (٤) لمَوْلاه إذا ما * أَتاهُ عائلا قَرِعَ المُراحِ

قَرِع المُراح ، يقول : يَقرَعُ مُراحه من الإبل ، لا يكون فيه إبل ، وهو حيث يريح إبلَه .

---

(١) الكشح : ما بين الخاصرة إلى الضلع الخلف ، وهو من لدن السرة إلى المتن (اللسان) وفى السكرى أن الكشح منقطع الأضلاع مما يلى الخاصرة إلى الجنب . وخفاق ، لأنه قليل اللحم . واللياح : المتلألئ .

(٢) رواية اللسان * وسباح ومناح ومعط * وفى السكرى «وصباح» الخ وفسره فقال : صباح : يسقى الصبوح . ويقال : يغير فى الصباح . والمنيحة : الأصل فيها أن يعطى إبلا وغنما ينتفع بها سنة ثم يردّها ، فكثر ذلك حتى صارت العطية منيحة . والمسارح : حيث تسرح الإبل ترعى فيها . والسباح : قمص من جلود تجعل للصبيان ، والواحد سبحة ، وهى جبة من أدم تصير على عين الدابة ووجهها لتستره من البرد ؛ وتتزر به الجارية .

(٣) فى اللسان أنه يقال : غرزت الناقة من باب كتب إذا قل لبنها .

(٤) فى رواية « وجزال » بالجيم وهو بمعناه (السكرى) .

* * *

وقال يردّ على مالك بنِ عوف النَّصْرى

أَمالِ بنَ عَوْفٍ إنّما الغَزْوُ بيننا * ثلاثَ لَيالٍ غيرُ مَغْزاةِ أَشْهُرِ (١)

يقول : إنما الغَزْو بيننا ثلاثَ لَيالٍ . يقول : ليس بيننا وبينكم ما يقيم . قال : ولا يَنصِب أحدٌ « غَيْر » .

متى تَنْزِعوا من بَطْنِ لِيَّةَ تُصبحوا * بقَرْنٍ ولم يَضْمُرْ لكم بطنُ مِحْمَرِ

متى تَنزِعوا ، أى متى تخرجوا ، يقال : نَزَع إلى مكان كذا وكذا . والمِحْمَر والكَوْدَن (٢) واحد ، وهو الهَجين من الدّواب .

فلا تَهَدَّدْنا بقَحْمِكَ إنّنا * متى تأتِنا نُنْزِلْكَ عنه ويُعْقَرِ

بقَحْمِك أى بفَرَسِك (٣) ؛ والقَحْمُ والقَحْرُ : المُسِنّ . يُعقَر : جوابُ الجزاء . « قالت له (٤) ، بقومك » قال : لا .

فبعضَ الوعيدِ إنّها قد تكشّفتْ * لأشياعِها عن فَرْجِ صَرْماءَ مُذْكِرِ

فبعضَ الوعيد أى لا يشتدّ وعيدُك . تكشّفتْ : لَقحتْ . والصَّرْماء : التى لا لبن لها (٥) ؛ والمُذْكِر : [التى] تجىء بالذّكارة ، وهى شَرّ ، وهذا مَثَل .

---

(١) يقول : إنكم مستضعفون بالنسبة لنا ، لا تثبتون أمام قوّتنا ، فانتصارنا عليكم لامحالة واقع فى وقت يسير جدا . (٢) الفرس المحمر : اللئيم الذى يشبه الحمار فى جريه من بطئه . والكودن : البرذون الهجين ، وقيل : هو البغل . (٣) القحم : الكبير من الإبل والناس وغيرهم (السكرى) وفى اللسان أنه يقال : ابغنى خادما لا يكون فحما فانيا ، ولا صغيرا ضرعا . (٤) الضمير فى قوله : « قلت له » عائد على منشد هذا البيت للشارح . (٥) الصرماء من الإبل : التى لا أخلاف لها . ومذكر : تلد الذكور ، وهو مكروه فى الإبل . يقول : هذه حرب تأتى بما يكرهه الناس (السكرى ملخصا) .

ألم تر أنّا أهـلُ سَـوْداءَ جَوْنةٍ * وأهـلُ حِجابٍ ذى قِفافٍ مُوَقَّرِ

الحجاب : ما ارتفع من الحَرّة(١) حتى يصير كأنه جبل . جَوْنة : حَرّة . مُوَقَّر : به آثار فى رأسه قد وَقَرَتْه .

* * *

وقال أيضا

فِـدًى لِبَنِي لِحْيانَ أُمِّى فإنّهـمْ * أطاعوا رئيسا منهـمُ غيرَ عُوَّقِ(٢)

أبأنا بيَوْم العَـرْج يوما بِمِثْـلِه * غَداةَ عُكاظٍ بالخَليط المفـرّقِ(٣)

قال : يقول : كان يومُ العَرْج علينا ، فأبأنا به يوما بمثله ، يقـول : جزيناهم حين لقيناهم بعُكاظ .

فقَتْـلَى بقَتْلاهمْ وسَبْيًا بسَبْيِهـمْ * ومالًا بمـالٍ عاهِنٍ لَم يُفـرَّقِ

العاهن : الحاضِر(٤) ، قال أبو سعيد : ولم أَسمَعْ له بفِعْل .

فيَبْرُحُ(٥) منهـمْ مُوثَقٌ فى حِبالِنـا * وعَبْرَى متى يُذْكَرْها الشَّجْوُ تَشْهَقِ

---

(١) الحرة : أرض ذات حجارة سود نخرات كأنها أحرقت بالنار .

(٢) غير عوق : لا تحبسه الأمور . يقول : لم يعوق القوم عن حاجتهم (السكرى) . وفى (اللسان) يقال : رجل عوّق : تعتاقه الأمور عن حاجته .

(٣) أبأنا : كافأنا ، يقال : أبأت هذا بهـذا : قتلته به (السكرى) . والعرج : موضع بين مكة والمدينة ، وينسب إليه العرجى الشاعر المعروف . (ياقوت)

(٤) المـال العاهن : الذى يبيت فى أهله . وضده العازب ، وهو المتنحى (السكرى) .

(٥) فيبرح : أى لا يبرح . وفى السكرى ، « فيبرح » أى لا يزال .

مكبَّلة قد خَرَّقَ السَّيْفُ حِقْوَها * وأخرى عليها حِقْوُها[1] لَم يُخَرَّقِ

قال أبو سعيد : الحَقْوُ هاهنا الزَّوج فيما نَرَى، والحَقْو فى موضع آخر : الإزار .

* * *

وقال أيضا

لإلْدِكَ[2] أَصحابِى فلا تَزْدَهِيهِمُ[3] * بِسايَةَ إذ مدّتْ عليكَ الحَلائبُ[4]

كذا أنشدنى «لإلدِك» ، قال لى : هم الصِّغار، ويُروَى «لِوُلْدِك» . تزدهيهم، يقول : لاتحقِروا أصحابى فإنّهم إذا جاء النّاسُ وكَثُروا دَفَعوا عنّى ، «وهى حَلْبَة وحَلائب» .

طَرَحْتُ بذى الجَنْبَيْنِ[5] صُفْنِى وقِرْبَتى * وقد أَلَّبوا خَلْفى وقَلَّ المَسارِبُ[6]

الصُّفن : واحد ، وجماعتُه أَصْفان وصُفُون، والصُّفْن : شىءٌ يشبه الزِّنْفِيلجة[7] يُشْتار فيه العسل ، قال أبو سعيد : وإنّما طَرَحَ صُفْنَه وقِرْبَتَه لِيَخِفَّ إذا هَرَب . وقَلَّ المَسارب ، أى قَلَّ مكانٌ أَسْرُبُ فيه .

---

(١) وبكسر الحاء أيضا ، وجمعه « حقّ » بكسر الحاء وضمها مع تشديد الياء .

(٢) فى رواية . «أولئك أصحابى» وفى رواية «بودّك أصحابى» . وسماية : واد . وتزدهيهم : تستخفهم . (٣) فى رواية « دنت علينا » (معجم ياقوت) .

(٤) الحلائب : الجماعات (السكرى) . وفى اللسان : الحلبة الدفعة من الخيل فى الرهان خاصة ، والجمع حلائب على غير قياس ، ومنه «لبث قليلا يلحق الحلائب» ، أى الجماعات .

(٥) فى السكرى : «سعنى» . مكان «صفنى» والسعن : قدح صغير يحلب فيه . وقال فى لسان العرب : السعن ، القدح العظيم : واستشهد بهذا البيت . (٦) رواية شرح القاموس (مادة سعن) «المذاهب» بدل «المسارب» . (٧) الزنفيلجة : معرب ، وأصله بالفارسية زين بيلة (اللسان) .

وكنتُ آمرَأً فى الوَعْثِ(١) مِنّى فُروطَةٌ * وكلُّ ريُـود(٢) حالِقٍ أنا واثِبُ

يقول : إذا كنتُ فى الوعث آفترطتُه فمررت مَرا سريعا ، و إذا أتيتُ حالِقا له رُيُود وَثَبْتُه . والحالِق : المُشرِف من الجبال . فُروطَةٌ : تَقَدُّمٌ .

فمازِلتُ فى خَوْفٍ لَدُنْ أن رأيتُهم * وفى وابِلٍ حتى نَهَتْنى المَناقِبُ

قوله : لَدُن أنْ رأيتهم ، قال : رأى قوما يطلبونه ، فهَرَب منهم ، وكان فى مِثل الوابِل من شِـدّةِ عَدْوِه . وقوله : حتّى نَهَتْنى المَناقب ، قال : هى ثَنايَا ذات عِرْق ، وكلّ طريقٍ فى جَبلٍ أو غَلْظ فهو مَنقَب .

فواللهِ لا أَغْزُو مُزَيْنَـةَ بعـدَها * بأرضٍ ولا يَغْزُوهُمُ لىَ صاحِبُ

أَشُقّ جِوارَ البِيدِ والوَعْثِ مُعْرِضا * كأنّى لِما قد أَيْبَسَ الصَّيْفُ(٣) حاطِبُ

جِوار البِيـد : ما جاوَرَ ، وهو الجِـوار ، ولا واحد له . قوله : معـرِضا يقول : لا أبالى ما وَطِئْتُ ، أَكْسِر لا أُبالى ، كأنّى حاطِب لِمـا أَيْبَس القَيْظ من الحَطَب .

غَيـالٌ وأَنْشامٌ وما كان مَقْفَلِى * ولكنْ حَمَى ذاكَ الطَّريقَ المَراقِبُ(٤)

غَيال : شجر . وأَنْشام : جمعُ نَشَم ، وهو ضربٌ آخرُ من الشَّجَر . والمَرْقَبة : موضعُ المَخافة . ومَرْقَبة : جمعُه مَراقِب .

(١) فى كتب اللغة أن الوعث هو الرمل الذى تسوخ فيه الرجل . (٢) الريود : جمع ريد ، وهو حرف ينذر من الجبل . (اللسان) . (٣) فى السكرى : « جواز » مكان « جوار » وفسره فقال : جواز ، أراد جوز . وجوز كل شىء وسطه . (٤) ورد هذا البيت فى السكرى هكذا :

غيـارا واشماسا وما كان مقفلى ولكن حمى ذل الطريق المراهب

وشرحه فقال : غيار : يأتى الغور . و إشماس : يصعد فى الجبل يستقبل الشمس . وروى فيه أيضا : « غيـال و إشآم » بكسر الغين ، وشرح هذه الرواية فقال : غيـال : آجام . و إشآم : يأتى الشام . وذل الطريق : سهلها . والمراهب : المخافات (اه ملخصا) .

ويمّمتُ قاعَ المُستحيرةِ إنّنى (١) * بأنْ يَتلاحَوا آخِرَ اللّيلِ آرِبُ

يقول : نَجَوْتُ منهم وتركتُهم . يتلاحوْا : يَتسابُّوا ، يقول بعضُهم لبعض : فَعَلَ اللهُ بنا وفعل بنا ، كيف آنفلتْنا . يقول : فِلى حاجةٌ أنا فى أن أنجوَ ويتلاحَوْا . والإرْب : الحاجة .

جِوارَ شَظِيّاتٍ وبَيْداءَ أنتحِى (٢) * شَمارِيخَ شُمًّا بينهنّ خَبائبُ

الخَبائب : الطرائق . جِوار : موضعُ المُجاورة ، يريد شَمَاريخَ شُمًّا بين طرائقَ شَظِيّات . بَيْداء : قَفْر . أنتحِى : أعتمد . والشَّماريخ : رءوسُ الجبال العُلا المُشرِفة ، والواحد شِمْراخ .

فلا تَجزَعوا ، إنا رجالٌ كمِثْلِكمْ (٣) * خُدِعْنا ونَجّتْنا المَنَى والعَواقِبُ

يقول : نحن رجالٌ خُدِعنا مِثْلَك ووقَعنا ، فلمّا وقعْنا نجتْنا المنَى ، أى القَدَر . والعواقب ، أى كان عاقِبةً عليكم . يقول : أَوطَأْنا عِشْوَةً فيكم : أخطأْنا الطريقَ وأخذنا الطريقَ الذى لا ينبغى أن نأخذَه حتّى وَقعْنا فيكم .

كمَعْجِزِكمْ يومَ الرَّجيعِ حِسابَنا (٤) * كذَلكم إنّ الخُطوبَ نَوائبُ

(١) قاع المستحيرة : بلدة . يتلاحوا : يلوم بعضهم بعضا فى إفلاتى منهم . وآرب : أى طامع حريص . اهـ ملخصا من السكرى . (٢) فى السكرى : « جوازشظيات وبيدان أنتحى » ، وشرحه فقال : جواز ومجاز وسط . وشظيات : رءوس الجبال . وبيدان : موضع . وأنتحى : أعتمد .

(٣) ضبط السكرى قوله : « خدعنا » بالبناء للفاعل . وضبط قوله : « المنى » بضم الميم ، وشرح البيت فقال : نجتنا المنى ، أى منيتا كم وخدعنا كم . والعواقب : أى بقية من عيشنا . يقول : فلا تجزعوا مما أصابكم منا فإنا قد أصبنا منكم .

(٤) فى السكرى « كمعجزكم » بضم الميم وفتح الجيم . وشرح البيت فقال : كمعجزكم ، أى كاعجازنا إياكم . وحسابنا ، أى كثرتنا . يقول : كما غلبتمونا غلبناكم .

يقول : كما عَجَزْتم يومَ الرَّجيع . يقـول : كما كنتمْ يومَ الرجيع كانَ لكُم علينـا فلا تَجزَعوا أنْ يكون لنا عليكم يوم . وقولُه : « إنّ الخطوب نوائب » أى لكم وعليكم فلا تَجزَعوا . والرَّجيع : وادٍ لهذيل بين مكّة والمدينة .

كأنّ ببَطْنِ الشِّعْب غِرْبانَ غِيلةٍ * ومِن فَوقِنا منهمْ رِجالٌ عَصائبُ

غِيلة : شجرٌ ملتفّ . والشَّجر : الغِيل . والمـاء : الغَيْل . كأنّ ببَطْن الشِّعب من كثرتها غِرْبانا قـد آجتمعت . ومن فوقِنا ، أى من فوق الجبل أيضا . رجالٌ عَصائب ، أى جماعات .

(١)
وكان لهم فى رأسِ شِعْبٍ رقيبهم * وهل تُوحِشَنْ مِنَ الرِّجال المَراقِبُ

يقول : لا تَخْلو المَراقب من الرِّجال يترقّبون فيها .

* * *

وقال يذكر الوقعة

(١٠٣)

لمّـا رأيتُ عَدِىَّ(٢) القـوم يَسْلُبهمْ * طَلْحُ(٣) الشَّواجنِ والطَّرْفاءُ(٤) والسَّلَمُ(٥)

(١) رواية السكرى : « فقلت لهم » مكان « وكان لهم » وفيـه أيضا « فى رأس شعف » مكان « فى رأس شعب » . (٢) فى شرح القاموس « مادة عدا » : العدىّ كغنىّ جماعة القوم بلغة هذيل يعدون للقتال ونحوه . وقد شرح السكرى هذا البيت فقال : عدى القوم : حاملتهم الذين يعدون على أرجلهم . والشاجنة : مسيل الماء الى الوادى ، وهى شـعاب وطرق تكـون بغرة فى الجبل تتسع أحيانا وتضيق أحيـانا ، واحدها شعب ، ويسلبهم ، لأنهم هزموا فتتعلق ثيابهم بها فيتركونها . قال : لا يزال أحدهم يمر بالشجر فيمشقه فيأخذ ثوبه (اهـ ملخصا) .

(٣) الطلح : شجـرة حجازية جناتها بكناة السمرة ، ولها شوك أحجن ، ومنـابتها بطون الأودية ، وهى أعظم العضاه شوكا وأصلبها عودا وأجودها صمغا ، وهو المعروف بشجر أم غيلان (اللسان) .

(٤) الطرفاء : جماعة الطرفة ، والطرفة شجرة معروفة ، وبها سمى طرفة بن العبد الشاعر المعروف .

(٥) السلم بفتحتين : شجر من العضاه ، وهو سـاب العيدان طولا شبه القضبان ، وليس له خشب وإن عظم ، وله شوك دقاق طوال حادّ إذا أصاب رجل الإنسان ، والسلم برمة صفراء فيها حبـة خضراء طيبة الريح ، وفيها شىء من مرارة ، وتجد بها الظباء وجدا شديدا (اللسان) .

قال أبو سعيد : يقول : انهزموا ، فجعل الطلحُ والطَّرفاءُ يَمْشُقهم وهم يَعْدُون فى الشّجر، يَهْرُبون منهزمين، ومِثلُ هذا قولُ الآخر :

وأحسبُ عُرْفُطَ الزَّوْراء يُودى * علىّ بوَشْكِ رَجْعٍ وٱستلال (١)

قال أبو سعيد : هذا الشقُّ فَرِق فحَسِبَ أنّ السيفَ يُسَلّ عليه .

كَفَفْتُ ثَوبَى لا ألوِى على أَحَدٍ * إنّى شَنِئْتُ الفَتى كالبَكْرِ يُخْتَطَمُ (٢)

شَنِئْتُ ، أى أبغَضْتُ . كالبَكْرِ يُختطم ، يقول : إذا فَزِع قامَ كما يقوم البَكْر وصيَّره بَكْرا لأنّه أضعَفُ الإبل، ولو أنّه صَيَّره فَحْلا رَفَسَه .

وقلتُ مَن يَثْقَفُوه (٣) تَبْكِ حَتَّتُه (٤) * أو يَأْسِرُوه يَجِعْ فيهم وإن طَعِموا

حَتَّتُه : امرأتُه . يَجِعْ فيهم وإن طَعموا ، قال : يقول : يأكلون ويشربون وهو بمنزلة الكَلْب، إذا فَرَغوا أطعَموه .

وزعمَ الحسنُ فى قولِه عزّ وجلّ : ﴿ مِسْكِينًا ويَتِيمًا وأَسِيرًا ﴾ قال : ما كان أسراهم إلّا المُشْرِكين .

---

(١) هذا البيت لحبيب الأعلم الهذلىّ . انظر صفحة ٨٥ من القسم الثانى من ديوان الهذليين ، طبع دار الكتب المصرية .

(٢) لا ألوى على أحد ، أى لا أقف ولا أنتظر . وقد شرح السكرى هذا البيت فقال : كففت : شمرت . ألوى : أرجع وأعطف . شنئت : أبغضت . يختطم : يذل ويؤسر . قال : ضممت ثيابى ومضيت أعدو لا ألوى على أحد اه .

(٣) يثقفوه : يظفروا به ، ومنه قوله تعالى فى سورة الممتحنة : «إن يثقفوكم يكونوا لكم أعداءا» .

(٤) حتة الرجل وطلته وربضه وجارته وحاله وعرسه وقعيدته وزوجته وحليلته وامرأته كله بمعنى واحد .

واللهِ ما هِقْلةٌ حَصّاءُ عَنَّ لها * جَوْنُ السَّراةِ هِزَفٌّ لَحْمُها زِيَمُ[1]

هِقْلة : نَعامة . والذَّكر هِقْل . حَصّاء : قد تَحاتَّ عنها الرِّيش ، وذلك من كِبَرها ، فهو أشدُّ لها ، وأنشَدَنا « مُعْط الحُلوقِ عن عُرُضٍ » : أى يُبارِيها ذَكَر فى العَدْو[2] . والهِزَفّ والهِجَفّ : واحد ، وهو الجافِي . وقولُه : لَحْمُها زِيَم ، أى قِطَع على رءوس العِظام ، يقول : ليستْ بمَذْمومة ، وذلك أشدُّ لها .

كانتْ بأَوْدِيَةٍ مَحْـلٍ فجادَ لها * من الرَّبيعِ نِجاءٌ نَبْتُه دِيَمُ

قال : يريد أصابها نِجاء من المطر ، ونبته أيضا : دِيَم من المطر ، يقول : كانت بأوديةٍ غُبْر فهى بضُرّ ، ثم جاد لها بنَبْتٍ ما تَأْكل " وهو أشدُّ لها[3] .

فهى شَنُون قد آبتَلّت مَسارِبُها * غيرُ السَّحوفِ ولكنْ عَظْمُها زَهِمُ[4]

(١) لحمها زيم : متعضل متفرق ليس بمجتمع فى مكان فيبدن (اللسان) ، وفى السكرى « تالله » مكان « والله » « وهجف لحمه » مكان « هزف لحمها » وشرحه فقال : الهقلة : أنثى الظليم . والحصاء : التى لا ريش على رأسها . وهجف : ضخم . ويروى « هزف » وهو أجود الروايتين . والهزف : الخفيف . زيم : منقطع هاهنا وهاهنا ، وذلك لقوة لحمه وصلابته . وعنّ : اعترض . وجون السراة يعنى ظليما (اه ملخصا) .

(٢) يباريها ذكر فى العدو : تفسير لقوله فى البيت « عنّ لها * جون السراة » . كأنه يقول : اعترضها هذا الظليم مسابقا لها فى عدوها .

(٣) شرح السكرى هذا البيت فقال : واد محل وأودية محل سواء . ونجاء : جمع نجر ، وهو السحاب . وديم : أمطار تدوم أياما ، أى بين كل سحابتين ديمة ، وهو المطر اللين يدوم اليوم واليومين .

(٤) فى السكرى « لحمها » بدل « عظمها » وفسر البيت فقال : مساربها جوانب بطنها . يقول : قد أخذ الشحم فيها . وشنون : بين السمين والمهزول . والسحوف التى يقشر عنها الشحم . يقول : ابتدأ فيها السمن وليست بالسحوف . وزهم : سمين . ويقال : مساربها مجارى الشحم فيها . وفى الأصل . « غير » ؛ بالباء ؛ وهو تصحيف .

السَّحوف : الّتى تُسحَف عن ظَهْرِها قِطعَـةُ شَحْم . وقـولُه ابتلّت مَساربُها وهى غَيْرُ السَّحوف ، وهو أقوَى لهـا . وعَظْمُها زَهِم ، أى فيه مُخّ . والشَّنون : الّذى بين السَّمين والمهزول .

بأسرعَ الشَّـدّ مـنّى يومَ لانِيَـةٍ (١) * لمّـا عَرَفْتُهـمُ وآهتزّتِ اللِّمَـمُ

قال أبو سعيد : مِثلُ هـذا البيت :

يَعْدُو بهمْ قُرزُلٌ ويَلْتَفتُ النا * سُ إليهـمْ وتَخفِـقُ اللِّمَمُ

هَجاهمْ وعَيّرهمْ بِفِرارهم . يقول : إنّهم عَدَوا فتحركتْ لِمَمُهُمْ وهم يَعْدون . وقُرْزل : فرس طُفَيل بنِ مالك . وطُفيل ، هو أبو عامر .

* * *

غَزَتْ بنو كَعب بنِ عَمْرو مِن خُزاعةَ بنى لِحْيانَ

فقال فى ذلك اليومِ (مالِكٌ) (٢) ولَمْ يَشْهَدْه

فـدًى لِبنى لِحْيـانَ أُمّى وخالتى * بما ماصَعُوا بالحِزْعِ رَجْلَ بنى كَعْبِ

قال أبو سعيد : مُنْثَنَى الوادى يقـال له الحِزْع . والحَزَرُ الّذى يُنظَم يقال له : الجَزْع . والمُماصَعة : المُماشَقة بالسَّيف . والرَّجْل : الرَّجّالة .

---

(١) نفى « بلا » وترك ما بعدها مجرورا بالإضافة ، ومثله قول الشماخ :

إذا ما أدلجت وصفت يداها * لـها الإدلاج ليـلة لا هجوع

وقول رؤبة : « لقد عرفت حين لا اعتراف » . والنية كعدة : الفترة ، من ونى ينى نية : إذا فتر .

(٢) قدم السكرى لهـذه القصيدة بما نصه : قال نصران والأصمعى : غزت بنو عمرو بن خزاعة بنى لحيان بأسفل ذى دوران ، فامتنعت منهم بنو لحيان ، فقال مالك ولم يشهد معهم ، ورواها ابن حبيب لحذيفة بن أنس «فدى لبنى لحيان» الخ .

(٣) المماصعة : المجالدة بالسيوف .

ولمّا رَأَوْا نَقْرَى[1] تَسيلُ إكَامُها * بأَرْعَنَ جَرّارٍ وحامِلةٍ[2] غُلْبِ

نَقَرَى : موضعٌ بعَيْنه ، وأنشَدَنا أبو سعيد « بالجِزْع مِن نَقَرَى نِجاءُ خَريف[3] » .

وقوله : تَسيلُ إكامُها ، هذا مَثَل ، يقول : سالَ الوادى بهم ، يريد الكثرة .

تَنادَوا فقالوا يالَ لِحْيانَ ماصِعوا * عن المَجْد حتى تُثْخِنوا القومَ بالضَّرْبِ[4]

المُماصَعة : المُماشَقة بالسيف .

فضارَبَهم قومٌ كِرامٌ أعِزّةٌ * بكلِّ خُفافِ[5] النَّصْل ذى رُبَدٍ عَضْبِ

الخفاف : الخفيف . الربد : آثار سود . والعضب : القاطع من السيوف .

فما ذَرَّ قَرْنُ الشّمسِ حتّى كأنّهم * بذاتِ اللَّظَى خُشْبٌ تُجَرُّ إلى خُشْبِ

ذَرَّ : طَلَع . وقَرْن كلّ شىء : أوّله وما يبدو منه . وذاتُ اللَّظَى : مكان .

خُشْب ، يقول : قَتْلاهم خُشُبٌ مُصرَّعة ، وأنشَدَنا :

كأنّ قَتلاهمْ بحيث تَرتَمِى * كخُشُبِ المَدينةِ المُحْرَنْجِمِ[6]

---

(١) نقرى (بالتحريك) : موضع ، وإنما سكن القاف للشعر .

(٢) فى السكرى : « وحامية » مكان « وحاملة » وشرح قوله « حامية » فقال : هم قوم يحمون . والغلب : الغلاظ الأعناق . (٣) هذا عجز بيت لعمير بن الجعد الخزاعى قاله فى يوم حشاش ، وصدره : « لما رأيتهم كأن نبالهم » : وفسر ياقوت هذا البيت فقال : أى كأن نبالهم مطر الخريف ، وأورد بعد ذلك أبياتا تكملة لهذا البيت انظرها فى الجزء الرابع صفحة ٨٠٤ ، ٨٠٥ طبع أوربا . (٤) شرح السكرى هذا البيت فقال : تنادوا وتواصوا فقالوا . ماصعوا : ضاربوا . تثخنوا : تثقلوا . (٥) الخفاف (بضم الخاء) والخفيف بمعنى واحد : وربد (بضم الراء وفتح الباء) : لمع ؛ وعن أبى عمرو أنه يريد بالربد : فرند السيف ، وهو جوهره . وأورد السكرى بعد هذا البيت بيتا آخر لم يرد فى الأصل ، وهذا نصه :

أقاموا لهم خيلا تزاور بالقنا * وخيلا جنوحا أو تعارض بالركب

(٦) المحرنجم : المجتمع بعضه الى بعض .

كأنّ بذى دَوّانَ والجِـزعِ حولَهَ * إلى طَرَف المِقْراةِ أرغِيةَ السَّقْبِ (١)

قال أبوسعيد: هذا مَثَل، يقول: أصابهم مِثلُ ما أصاب ثمود، وأنشدنا الهُذَلىّ:

ورَغَا بهم سَقْبُ السَّماءِ وخُنِّقَتْ * مُهَجُ النّفوسِ بِكارِبٍ متزلِّفِ (٢)

وأنشدنا لعلقمةَ بنِ عَبَدة:

رغا فوقَهم سَقْبُ السماءِ فداحِصٌ * بشِكّتِه لم يُسْتَلَبْ وسَلِيبُ

---

(١) روى السكرى و ياقوت هذا البيت بما نصه:

كأن بذى دوران والجزع حوله * الى طرف المقراة راغية السقب

ورواه السكرى أيضا:

كأن عليهم حين دارت رحاهم * الى طرف ... ... الخ

وشرحه فقال: أى هلكوا بالقتل كما هلكت ثمود حين رغا سقب الناقة فهمدوا، فكذلك هؤلاء حين قتلوا. "وذو دوّان" لم نجـده فيما بين أيدينا من الكتب المؤلفة فى أسماء الأماكن والبلاد. والذى وجدناه فى معجم ياقوت أن ذا دوران واد يأتى من شمنصير وذروة، وبه بئران يقال لأحدهما رحبة وللأخرى سكوبة، وهـو لخزاعة. والمقراة: موضع بين إمرة وأسود العين، وهو المذكور فى قول امرئ القيس من معلقته المشهورة:

فتوضح فالمقراة لم يعف رسمها * لمـا نسجتها من جنوب وشمال

(٢) البيت لأبى كبير الهـذلى انظره وشرحه فى صفحتى ١٠٨، ١٠٩ من القسم الثانى من ديوان الهذليين طبع دار الكتب المصرية.

* * *

وقال حُذَيفة بن أنَس أحدُ بنى عامر بنِ عَمْرو بنِ (١)
الحارث بنِ تميم بنِ سعد بنِ هذيل

ألَا أبْلِغَا جُلَّ السَّوارِى وجابرًا * وأبلِغ بنى ذِى السَّهْمِ عنّا و يَعْمَرَا

سارية : مِن نُفاثةَ بنِ الدِّيل (٢) ، قال أبو سعيد : وهو قول عمر : يا سارية الجَبَل ، فيقول : ابلغْ جُلَّ أهل ذلك البيت . وقولُه : « بنى ذى السَّهْم » ، قال أبو سعيد : اظنّهم من عَجُز هَوازن (٣) . و يَعْمَر : من بنى لَيث .

وقُولَا لهم عنّى مَقالةَ شاعرٍ * أَلَمَّ بقَوْلٍ (٤) لَم يُحاوِل لِيَفْخَرا

يقول : قلتُ هذا القولَ ولم أحاولْ أنّى أقول باطلا ، إنّما قلت حقّا ليُفخَر به . هذا مِثلُ قولك : أقولُ ذلك ولا نخْر ؛ قال : و إذا هو لم يَفْخَر كان أجْدَر أن يقولَ الحقّ .

لعلّكُمُ لمّا قَتَلْتُمْ ذَكَرتُمُ * ولن تتركوا أن تَقْتُلُوا مَن تَعَمَّرَا

---

(١) قدم السكرى لهذه القصيدة بما نصه : وقال حذيفة بن أنس بن الواقعة — وهى أمه — أخو بنى عمرو ابن الحارث بن تميم بن سعد بن هذيل و بنى عبد بن عدى بن الديل يوم قتل جندب قيسا وسالما بنى عامر بن عريب الكنانيين ، وقتل سالم جندبا اختلفا ضربتين ... ... و يرد حذيفة على البريق بن عياض ابن خويلد اللحيانى قوله :

لقد لاقيت حين ذهبت تبغى * بحزم نابع يوما أمارا

أمار : أسال الدماء . فقال حذيفة يجيبه : « ألا أبلغا » الخ .

(٢) هذا قول الشارح . اما السكرى فيقول : السوارى قوم يقال لهم بنو سارية من بنى عبد بن بكر ابن كنانة .

(٣) أما السكرى فقد ذهب إلى أن يعمر قبيلة من بنى نفاثة بن كنانة .

(٤) فى السكرى : « لم يقول » .

قال : يقول : لمّا قتلتم ذَكَرتم الذُّحول . قوله : مَن تَعَمَّرا أى من يُنسَب إلى يَعمر،(١) وأنشَد :

* وقَيس غَيلانَ ومَن تَقَيَّسا *

أى هو منهم بنَسَب .

أَلَم تَقتُلوا الحِرْجَين(٢) إذ أعْوَرَا لكُمْ * يُمِرّان فى الأيْدى اللِّحاءَ المضَفَّرا

الحِرْجَان، قال : شَبَّههما من بياضهما بوَدَعتين، يقول : قتلوهما وهما فى حُرمة قد أخَذَا من لحاء شجر الحَرَم فضَفَّرا . قال : ويكون أيضا الحِرْجان رَجلين يقال لهما : الحِرْجان . ويُروَى عَوَّرا لكم أى بدَتْ لكم عَوْرَتُهما .

وأَربَدَ يومَ الجِزْع(٣) لمّا أتاكُمُ * وجارَكُمُ لَم تُنْذروه لِيَحْذَرا

لم تُنذِروه لِيحذر، يقول : سكَتُوا عنه حتّى قُتل .

---

(١) فى شرح القاموس (مادة عمر) مانصه : وبنو عمرو بن الحرث قبيلة ؛ وقد تعمر : انتسب إليه ، وبه فسر قول حذيفة بن أنس الهذلى « لعلكم لما قتلتم » الخ .

(٢) الحرجان : رجلان كان أحدهما يقال له حرج . أعورا لكم، أى بدت لكم عورتهما . ويقال أعور الرجل إذا أمكنتك منه الغرة والعورة . وقوله « يمران » أى يفتلان فى أيديهما من لحاء شجر الحرم لتكون لهما بذلك حرمة ، كان الرجل فى الجاهلية يأخذ لحاء شجر الحرم فيجعل منه قلادة فى عنقه ويديه فيأمن بذلك ، فعيرهم هذا بقتل الحرجين ، وقد فعلا ذلك ؛ وأصل الحرج : الودعة ، شبه الرجلين فى بياضهما ببياض الودعة . ويقال : أعور الرجل إذا انهزم (السكرى ملخصا) وقد أورد اللسان هذا البيت بنصه ، وضبط قوله « يمران (بفتح الياء وضم الميم) وشرحه فقال : إنما عنى بالحرجين رجلين أبيضين كالودعة ، فإما أن يكون البياض لونهما ، وإما أن يكون كنى بذلك عن شرفهما ، وكان هذان الرجلان قد قشرا لحاء شجر الكعبة ليتخفرا بذلك . والمضفر : المفتول كالضفيرة .

(٣) رواية السكرى .

وأربد يوم الروع لما أتاكم * وجاركم لم تنذروه فيحذرا

وشرحه فقال : أربد بن قيس ، هو أخو لبيد بن ربيعة من أمه ، يريد واذكروا أربد لما أتاكم . وفى رواية « الروع » ، مكان « الجزع » .

كَشَفْتُ غِطاءَ الحَرْبِ لمّا رأيتُها * تَنُوءُ[1] على صَعْوٍ من الرأس أَصْعَرَا

كَشفتُ غِطاءَ الحَرْب ، يقول : كنتُ أستُرها عنهم ، فقد كَشفتُ غِطاءَها وأَبرَزْتُها اليوم .

بقَتْل بنى الهادى وقيس بن عامر * كَشَفتُ لهم وِتْرى وكان مُخَمَّرا[2]

كشفتُ لهم وِتْرِى ، يقول : وِتْرا كان مُغَطًّى أستُره أن يَعرفَه أحد ، فقد كشفتُه ، والوِتْر : الذَّحْل ، والذَّحْل : الأمرُ الذى أَثأَرْتَ به .

ونحن جَزَرْنا نَوْفَلًا فكأنّما * جَزَرْنا حِمارًا يأكلُ القِرْفَ[3] أَصْحَرَا

يقول : لم يَفزَع لقَتْله أحد ، فكأنّما قَتَلْنا به حمارا أصحرَ ، والصُّحْرة من اللون : إلى الحمرة . وقِرْف الشجر . قِشرُه .

جَزَرْنا حمارا يأكل القِرْفَ صادِرًا * تَرَوَّحَ عن رِمٍّ[4] وأُشْبِعَ غَضْوَرا[5]

رِمّ : اسم ماء ، وغَضْوَر : أخبَثُ الحشيش .

---

(١) تنوء : تنهض . يقول : حاربتهم على صغو : على ميل ، يقال : صغو فلان مع فلان أى ميله . قال : ويروى « على ضغو » والضغو : الجانب . والأصعر : الذى فيه ميل (السكرى ملخصا) .

(٢) ذكر السكرى فى تفسير قوله : « مخمرا » ما نصه : أى وكان وترى مغطى أستره أن يعرفه أحد فيعيرنى به ، فكشفته لما أدركت بثأرى ، أى كنت كالرجل المقنع من الحياء حتى قتلت فيهم . وفى الحديث : خمروا آنيتكم أى غطوها .

(٣) قرف الشجر : لحاؤه ، والصحرة : بياض فى حمرة . ونوفل : سيد بنى الديل . والقرف هو لحاء العضاه ، وكل شجر له شوك فهو عضاه اهـ ملخصا من السكرى . (٤) ذكر ياقوت فى الرم (بكسر الراء) أنه بناء بالحجاز فى شعر هذيل ، وأورد هذا البيت والذى قبله منسوبين الى حذيفة بن أنس الهذلى هذا .

(٥) قال فى السكرى : رم : موضع . وغضور : شجر يكون بمكة . وروى أبو عمرو وأبو عبد الله : « تروّح عن رم » بفتح الراء . والرم : ما يرتم ، أى يأكل ويصيب شيئا بعد شىء . والغضور : شجر يشبه السبط . والسبط : شجر صلب طوال فى السماء ، دقاق العيدان ، تأكله الإبل والغنم ، وليس له زهرة ولا شوك وله ورق دقاق على قدر الكراث ، واحدته سبطة (بالتحريك) وجمع السبط أسباط .

ألا يا فتًى ما نازَلَ القومَ واحدًا * بنَعْمَانَ لم يُخْلَق ضَعيفًا مُثَبَّرَا

(١)
المثبَّر : الهالك ، وليس هو عن الأصمعىّ .

(٢)
أخو الحربِ إنْ عَضَّت به الحربُ عَضَّها * وإن شَمَّرتْ عن ساقِها الحربُ شَمَّرَا

يقول هو : الحَرْب قد زاوَلَها وعالَجَها ، فإنّ عضّته عضّها ، وإن غمزتْه غمَزَها هو .

(٣)
ويمشى إذا [ما] الموتُ كان أمامَه * لِقَا المَوْتِ يَحمِى الأنفَ أن يتأخّرا

قال أبو حفص الأصفهانىّ : أَرْوِيه عن بُنْدار : «قِدَى الرُّمْح» مكان «لِقَا الموت» ولم يُثبت أبو إسحاق هذا البيت ، وأنكره ، قال : قَصَر اللِّقاء .

(٤)
فلو أَسمَعَ القومَ الصَّراخ لقُورِبَتْ * مصارِعُهم بين الدَّخول وعَرْعَرَا

لقُورِبَتْ مَصارِعُهم ، يقول : لقُتِل بعضُهم إلى جَنْب بعض .

---

(١) أورد السكرى فى تفسير هذا البيت ما نصه : «ألا يافتى ما نازل القوم» ، يتعجب ، «وما» زائدة وقوله «مثبرا» قال : سألت أصمعى عن تفسيره فلم يفسره ، وحدثنى بحديث فيه قال : قال عمر رضى الله عنه : ياأنس ، ما ثبر الناس ؟ قال عجلت لهم الدنيا وأخرت لهم الآخرة . ويروى «مثرا» أى ضعيفا لاخير فيه ، من الثتر . وقول الله تالى (وإني لأظنك يا فرعون مثبورا) أى مدفوعا عن الخير محدودا . وقول عمر : ما ثبر الناس أى ما دفع عن الخير وأبطأ بهم عنه . (اه ملخصا من السكرى) .

(٢) شمرت : قلصت ولفت واشتدّ أمرها ، يريد إن غمزته لم يقر لغمزها ، وإن جدّ أمرها واشتدّ جدّ واشتدّ كذلك (السكرى ملها) .

(٣) فى الأصل : « إذاوت » ؛ وهو على هذا غير مستقيم الوزن ، والصواب ما أثبتنا نقلا عن السكرى الذى أورد هذا البيت هـ :

ويمشى إذا ما الموكان أمامه * لدى الموت يحمى الأنف أن يتأخرا

وشرحه فقال : أى يحمى أنفه ، ب من التأخر ؛ يقول : لا يهرب . (٤) الدخول : موضع . وعرعر : واد بأرض هذيل . وزاد السكرى فى شرح هذا البيت ما نصه : لو استمعوا الصراخ لقتلوا هناك . وقوربت : قاربت .

وأدركهم شُعثُ النّواصى كأنهم * سَوابقُ حُجّاجٍ تُوافِى المُجمّرا (١)

أى وأدركهم شُعْث ، أي وأدركهم قومٌ غُزَاةٌ شُعثُ الرءوس ، فكأنّهم قومٌ مُحرِمون .

هُمُ ضَرَبوا سعدَ بنَ لَيثٍ وجُنْدُعًا * وكَلْبًا غَداةَ الجِزْع ضَرْبا مُذَكَّرا (٢)

ضَربًا مذكّرًا : لا تأنيث فيه . والجِزْع : مُنْثَنَى الوادى . (٣)

نجا سالمٌ والنفسُ منه بشِدْقِه * ولَم يَنْجُ إلّا جفنَ سَيْفٍ ومِئْزَرا (٤)

قال : يريد ولم ينج إلّا بجَفْن سَيْف ومِئزَر ، فلمّا حذفَ حرفَ الجرّ نَصبَه .

وطابَ عن اللَّعّاب نفسًا ورَبُّه * وغادرَ قيسا فى المَكَرِّ وعَفْزَرا (٥)

قال أبو سعيد : كان اللَّعّاب لعُمارة بن الوليد ، وكان استودَعَه إيّاه ، فلمّا غُشِىَ ركبَه .

---

(١) شرح السكرى هذا البيت فقال : شعث النواصى ، أى قوم غزاة قد شعثت رءوسهم من الغزو ، وشبههم فى شعثهم بشعث الحجاج المحرمين . وفى اللسان : الجمار : الحصيات التى يرمى بها فى مكة واحدتها جمرة . والمجمر : موضع رمى الجمار هنالك ، واستشهد ببيت حذيفة هذا .

(٢) يريد كلب بن عوف ، وهم من بنى ليث ، وهم أشقاء . السكرى .

(٣) شرح السكرى هذه العبارة فقال : ضربا مذكرا أى لا تأنيث فيه ولا استرخاء .

(٤) قال السكرى فى شرح قوله «والنفس منه بشدقه» ما نصه : «أى كادت تخرج فبلغت شدقه» . وقال : قال سيبويه : كأنه قال : «نجا ولم ينج» كما تقول : «تكلم ولم يتكلم» إذا كان كلامه ضعيفا . ونصب جفن سيف على الاستثناء المنقطع .

(٥) اللعاب : من أفراس العرب . وعفزر : اسم فرس سالم بن عامر بن عريب الكنانى أخى قيس وله ذكر فى ديوان هذيل (تاج العروس) .

* * *

وقال أيضا

عَجِبتُ لقَيسٍ والحوادثُ تُعْجِبُ * وأصحابِ قَيسٍ حين سارُوا وقَنَّبوا

يقول : يوم صارُوا مقْنَبا ؛ والمِقْنَب : الجماعة . قال أبو حفص : هو ما بين الثلاثين إلى الأربعين .

وعَمَّى عليه الموتُ يأتى طريقَه * سِنانٌ كعَسْراء العُقاب ومِنْهَبُ

قال أبو سعيد : عَسْراء العُقاب ، رِيشةٌ بيضاءُ تكون فى جناحها . والسِّنان : بدلٌ من الموت . يقول : أصابته طعنةٌ عَمّت عليه مَذاهبَه حين غشيته وغَشِيَه الدّم . ومِنهَب . فرسٌ كان عندهم لقريش :

وكان لهم فى أهل نَعمانَ بُغْيةٌ * وهَمُّكَ ما لم تُمضِه لك مُنْصِبُ

فكانتْ على العَبْسِىِّ أوّلَ شَدَّةٍ * وآبُوا عليه ثم صَدُّوا وجَنَّبوا

آبوا : رجَعوا . وجَنَّبوا : عَدَوْا وقَرَّبوا .

فَأدبَرَ يَحْدو الضَّأْنَ بالمَتْنِ[1] مُصْعِدا * فلاقَاهُما بين القُتائِدِ جُنْدَبُ

---

(١) المتن : ما ارتفع من الأرض واستوى .

قال : كانا رجلين فأدبر أحدهما ، فلاقاهما جُنْدَب ، يعنى الرجلين . بين القُتائد ، قال أبو سعيد : قُتادات (١) : نابتات بموضع بعَرفة .

فألزَمَ قيسًا رَمْيَةً ذاتَ عانِدٍ * وسَلَّ وسَلَّا يَضْرِبان ويَضْرِب (١٠٥)

فألزَمَ قيسًا رَمْيَةً أى أثْبَتَ فيه سهما . والعاند : الدمُ يأخذ معترِضا ليس بقاصد .

وأفلَتَ منه سالمٌ بعد كُرْبَةٍ * وفى ثَوْبِ حَقْوَيْه دَمٌ يتصبَّبُ

الإزار يسمّى (٢) . قال أبوسعيد : ماتَ بعضُ بناتِ رسولِ الله صلّى الله عليه وسلّم فألقَى حَقْوا فقال ، أشْعِرنَها إيّاه : أى إزارا . والزَّوْج يسمّى الحَقْو (٣) ، يريد فى ثوبه دم .

فيا لَهْفَ أمِّ العاذلات وهذه * سَفاةٌ ولكنّى إلى الشَّفْع أرْغَبُ

إلى الشَّفْع أرْغَب ، يقول : أشتهِى أن يكونوا شَفَعوهمْ بمثْله ، وهذه سَفاة ، يقول : الأمنيّة سَفاة (٤) .

---

(١) لم نجد قتادات فيما بين أيدينا من المظان . والذى وجدناه قتائد بضم القاف وقتائدة وهما اسمان لموضع معروف ، قال الأديبى : أو هو اسم لثنية مشهورة : وأنشد فى ذلك قول عبد مناف بن ربع الهذلى

حتى إذا أسلكوهم فى قتائدة * شلا كما تطرد الجمالة الشردا

ثم قال : وقتائدات كأنه جمع الذى قبله ، أى جمع قتائدة ، جمع فى الشعر على قاعدة العرب فى أمثال له لإقامة الوزن . ثم قال : وهو جبل . وقيل : إن قتائدات نخيل بين المنصرف والروحاء .

(٢) الإزار يسمى ، أى يسمى حقوا .

(٣) هذا على المجاز ، ومنه قوله تعالى : « هنّ لباس لكم وأنتم لباس لهنّ » .

(٤) يقول : ان الأمنية التى عدّها أمنية هنا لا تجزئ ، فهى سفاة . والسفاة : التراب .

كأنّ بنى عَمْرٍو[1] يُراد بدارهمْ * بنَعمانَ راعٍ فى أُدَيْمَةَ مُعْزِبُ

كأنّ بنى عمرو، يَعجَب منهم، يقول : جاءوا إليهم كأنّما يريدون راعيا مُعزِبا .

وأُدَيمة : جَبَل ، يقول : قد اجترأوا عليهم حين أَتَوْهم كأنّهم أَتَوْا راعِيا .

وكنّا أُناسا أَطْقَتْنا سُيوفُنا * لنا فى لِقاء الموت حَدٌّ وكَوْكَبُ

حدّ : بأس . وكَوكَب كلّ شىء : مُعظَمه .

بنو الحَرْب أُرْضعْنا بها مُقْمَطِرَّةً * فمن يُلقَ منّا يُلقَ سِيدٌ مُدَرَّبُ

قال أبو سعيد : المُقْمَطِرّة : الكالحة الشنيعة . ويقال : اقْمَطَرَّ السَّبعُ، واقْمَطَرّت الناقة : إذا لَقِحَت . يقول : أُرضعْنا بها وقد تهيّأتْ للشرّ . قال : والمُدَرَّب : الضارى . والسِّيد فى كلام هُذَيل : الأسد .

فُرافِرةٌ أظفارُه مِثْلُ نابه * وإن يُشْوِنابُ اللَّيْث لا يُشْوِ مِخْلَبُ

فُرافِرة : يفرفر كلَّ شىء . وإن يُشْوِ نابُ اللَّيث لا يُشْوِ مِخْلَب . يقول : إن كان نابُه يُشوِى لا ضَيْر[2] فإنّ مخلبَه لا يُشْوِى ، أى هو قاتِل ، يقال : أَشْواه إذا أصابَ منه الأمرَ الهيّن ، وأصلُه من الشَّوَى ، وهى القوائم . والقوائم غيرُ مَقْتَل ثم كثُر على ألسنتهم حتى قالوا : أَشْواه إذا لم يَقْتُله ، وإن هو أصابه فى غير الشَّوَى ؛ ويقال : لم يُشْوِه ، إذا أصاب المَقْتَل .

---

(١) يريد عمرو بن الحارث المتقدم ذكره فى مقدمة القصيدة السابقة لهذه .

(٢) فى الأصل : « لا خير » بالخاء ؛ وهو تصحيف .

وقال أيضا[1]

غَلَتْ حَرْبُ بَكْرٍ وٱستطارَ أَديمُها * ولو أنّها إذا شُبّت الحَرْبُ بَرّتِ[2]

(١) قدم السكرى لهذه القصيدة بما نصه : قال أبو عمرو والجمحى : كان من حديث حذيفة بن أنس أنه خرج هو ورجلان من قومه يطلبون نفرا من بنى عبد بن عدى بن الديل بن بكر ، وخرج الآخرون فارّين حتى أتوا مرّا وعلافا ، وأقبل حذيفة وأصحابه حتى استطاعوا من سحر ، قرية بين علاف ومرّ ، فلم ير إلا القوم يسيرون على كر علاف ، والكر : الحبى ، والجمع كرار ، وأنشد : * بها قلب عادية وكرار * ، فأبصرهم حذيفة حين صدروا ، فرصدهم حتى مرّ عوف بن مالك وابنا أخيه فى بلد ، فلم يزالوا يسيرون حتى قالوا تحت أراك بالعرض الذى حذيفة برصده ؛ والقوم مغترون ، فلم يزل يختلهم وهم فى الأراك حتى وثب عليهم فقتلهم ، واستاق شاءهم هو وأصحابه حتى أصبحوا الغد بجنب عرية ، وقال وهم يسوقون الغنم : « نحن رعاء الصفحة المغبون » المغبون : الذين لا يسقون إلا غبا ، فلما برز لأهله تبشروا بثلثه ، وخذله ابن عمه ، ثم إن بنى عبد بن عدى بن الديل خرجوا بعد ذلك حتى حلوا الحضر ، ثم وجدوا بعرس غلامين من بنى عمرو بن الحارث يرميان الصيد ، فقتلوا أحدهما ، وأعجزهما الآخر ، وهو أبو البراء ، ثم مر بنو عبد ابن عدى ، وسمعتهم أم حذيفة وهم يذكرون أنهم قتلوا أحد الغلامين ، فأخبرت حذيفة ، فذهب يستعرخ عليهم طوائف هذيل ، ولم يشعر العبديون حتى أخبرتهم أمه أنه قد سمع ما قالوا ، فخرجوا يبتغونه فى البيت فوجدوه قد ذهب ، فظعنوا حتى أصبحوا بحومر ، وخرجت دار من بنى سعد بن ليث حتى حلوا فى دار العبديين فى رباعهم ، فخرج حذيفة بالقوم فطالع أهل الدار من قلة السلام ، فرآهم فى رباعهم ، فقال : اجتنبوا بيت أمى ، وأراهم مكان البيت ، وأمسى لا يحسبهم إلا بنى عبد بن عدى ، فوقعوا فى الدار آخر الليل ، فجعلوا يستلونهم ، ويقول حذيفة : لكأنى أطعن فى بطون بنى سعد بن ليث ، وقتل ابن امرأة منهم وأباها وأخاها فقالت : يا لسعد بن ليث ، ما رأيت مثل هذه الليلة قط ، قال : ارفعوا عنهم ، فقال حذيفة بن أنس فى ذلك ، رواها الأصمعى . وقال ابن الأعرابى : بل خرجت بنو عمرو بن الحرث بن تميم ابن سعد بن هذيل مغيرين يريدون بنى عبد بن عدى بن الديل بن بكر بن عبد مناة بن كنانة ، وقد كانوا عهدوهم فى منزل ، فظعنت بنو عبد بن عدى من ذلك المنزل ، ونزله بنو سعد بن ليث بن بكر ، فبيتهم القوم وهم يظنون أنهم بنو عبد بن عدى ، فأصابوا فيهم ، وقتلوا منهم ناسا ، وقتلوا غلاما كان فيهم مسترضعا ، وهو ابن ربيعة بن الحارث بن عبد المطلب ، وهو الذى وضع رسول الله صلى الله عليه وسلم دمه يوم الفتح ، فقال فى ذلك حذيفة بن أنس أخو بنى عمرو بن الحارث ، وهو ابن الواقمة : « غلت حرب بكر » الخ .

(٢) قال السكرى فى شرح هذا البيت ما نصه : غلت : ارتفعت . واستطار : تشقق . وأديمها جلدها ، وإنما هذا مثل ، أى تشتت أمرها وتشقق الشر فيما بينهم . وشبت : أوقدت . وبرت : وفت ، من البر ، وفى هذا اليوم وضع النبى صلى الله عليه وسلم دم ابن ربيعة بن الحارث بن عبد المطلب فى حجة الوداع .

قال أبو سعيد : قوله : وآستطار أديمُها ، هذا مَثَل ، يقول : تشقّقتْ ، وكلُّ ما تشقّق فقد آستطار ، وإنما يريد أنّ الشرّ تَشقَّق فيما بين هؤلاء القوم .

وأَخْطَأَ عَبْدًا ليلةَ الجِزْعِ عَدْوَتى * وإيّاهـمُ لولا وُقُوهـا (١) تَحَـرَّتِ

قال هـو عَبْد بن عَدِىّ بنِ الدِّيل ؛ عَدْوَتى : حَمْلتى . يقول أَصبْنا قوما لم نُرِدْهم لولا أنّهم وُقُوها .

أَصبْنـا الّذين لم نُرِد أن نصيبَهُمْ * فساءتْ كَثيرا من هُذَيلٍ وسَرّتِ (٢)

أسائلُ عن سعدِ بنِ ليثٍ لعلّهم * سِواهم وقد صابَتْ بهم فاستحرّت

أسائل عن سعد ، يقول : أقول : لعل الذين وقعَ بهم الأمرُ وقع بسواهم ، وقد صابتْ بهم أى كان مُعظمُها بهم (٣) . وقـوله : فاستحرّت ، يقـال : استحرّ الأمرُ ببنى فلان إذا آشتد .

وكانت كَداء البَطْنِ حِلْسٌ ويَعْمَرٌ (٤) * اذا اقتَرَبَتْ دَلّت عليهم وغَرّت

قوله : كداء البطن ، يقول : كانت غائلتها تخفى كما يَخْفَى داءٌ لا يُدْرَى كيف يُؤتَى له .

---

(١) وقوها : أى وقاهم الله ، من الوقاية . وتحرت : عمدت وقصدت اليهم . وعدوتى وعادتى وغارتى واحد (السكرى ملخصا) .

(٢) روى السكرى هذا البيت بعد البيت الآتى ، وشرحه فقال : « أصبنا الذين » . ويروى « أصبنا الأولاء لم نرد أن نصيبهم » .

(٣) شرح السكرى قوله : « صابت بهم » فقال : أوقعت بهم .

(٤) حلس ويعمر : قبيلتان من بنى الديل ، اى تدل علينا من أراد غزونا فنطمئن اليهم (ا ه ملخصا من السكرى) .

يقول : فهؤلاء كداء البطن ، لا خَير عندهم . وغَرّت ، يقول : تَغُرّهم فيطمئنون فَيَنزِل عليهم من يريد غِرّتَهم .

وتُوعِدُنا كلبُ بنُ عوفٍ بخَيْلِها * عليها الخَسارُ حيث شَدّتْ وكَرّت (١)

يقول : عليها الخسار ، يدعو عليهم ، كقولك : عليه لعنةُ الله .

فلا تُوعِدونا بالجِياد فإنّنا * لكمْ مُضْغةٌ ما لُجْلِجَتْ فأَمَرّت (٢)

يقول : يريدوننا فلا يَقدِرون علينا . قال : ومثلُه قولُ زهير :

تُلْجلجُ مُضْغةً فيها أَنِيضٌ * أَصَلَّت فهى تحتَ الكَشْحِ داء (٣)

---

(١) فى السكرى « حيث شدّت وكرت » بالبناء للمجهول ، وشرح قوله « شدّت وكرت » فقال : شدّت وكرت » ، أى أرسلت الخيل . وكلب بن عوف من كنانة .

(٢) فى السكرى « قد لجلجت » مكان « ما لجلجت » و لجلجت : رددت فى الفم ، أى لاتسيغوننا ولا تقدرون علينا . أمرت : صارت مرّة . وفى رواية :

فلا توعدونا بالهياج فإننا * لكم أكلة قد لجلجت فأمرت

و لجلجت : مضغت . اه ملخصا من السكرى .

(٣) ورد هذا البيت فى شرح ديوان زهير بن أبى سلمى المطبوع فى دار الكتب المصرية ص ٨٢ وهو من قصيدته الهمزية المشهورة التى أوّلها :

عفا من آل فاطمة الجواء * فيمن فالقوادم فالحساء

وقد ورد فيها قبل هذا البيت قوله :

فأبرئ موضحات الرأس منه * وقد يشفى من الجرب الهناء

وشرح البيت الذى نحن بصدده بما نصه : « يقول : أخذت هذا المال فأنت لا تأخذه ولا تردّه ، كما يلجلج الرجل المضغة فلا يبتلعها ولا يلقيها . والأنيض : اللحم الذى لم ينضج . فيريد أنت تريد أن تسيغ شيئا ليس يدخل حلقك ، أى تظلم ولا تترك الظلم ، وأنشد : « مثل النوى لجلجه العواجم » وأصلت : أنتنت ، فهى مثل لهذا الذى أخذت ، فإن حبسته فقد انطويت على داء . و يقال : صل اللحم وأصل وفيه صلول . والكشح : الجنب . وورد بعد هذا البيت مباشرة قوله :

غصصت بنيئها فبشمت عنها * وعندك لو أردت لها دواء

نشأنا بنى حَرْبٍ تَرَبَّت صِغارُنا * اذا هى تُمْرَى بالسَّواعد كَرَّتِ (١)

نشأنا : يقول : نشأنا عليها ثم نَغْتَبِقُها (٢) إذا هى تُمْرَى بالسواعد ، يقول إذا هى تُمْرَى فى سواعدها ، والسواعد : مَجارِى اللّبن فى عروق الضَّرْع ، يقول : إذا مَرَيْناها لتَحلُبها دَرّت . وكَرّت : عادت .

ونَحمِل فى الأبطال بِيضًا صَوارِماً (٣) * اذا هى صابتْ بالطَّوائف تَرّتِ

صابت : نَزلتْ وقَصَدَتْ ، أى كما يَصُوب الغَيْث ، أى يَنحدِر . والطوائف : النَّواحى ، يريد الأيْدى والأرْجُل . ترّت : قَطَعتْ . فى الأبطال : أى مع الأبطال .

وما نحن إلّا أهلُ دارٍ مقيمةٍ (٤) * بنَعْمانَ من عادتْ من النّاس ضَرّت

---

(١) ورد هذا البيت فى السكرى هكذا :

وكنا بنى حرب تربت صغارنا * إذا هى تمرى بالأسنة عرت

وشرحه فقال : عرتهم بشر . وتمرى : تحرك . (٢) الغبق والتغبق والاغتباق : شرب العشى (اللسان) . (٣) رواية السكرى «فى الآباط منا» مكان «فى الأبطال بيضا» وشرح البيت فقال : الصوارم المواضى ، يعنى سيوفا . وصابت : وقعت . وترت : ظنت ، أى ظنت الطوائف ، قال طرفة :

« تقول وقد تر الوظيف وساقها »

أى ظن . وأورد بعد هذا البيت بيتا آخر لم يرد فى الأصل ، وهو :

وقد هربت منا مخافة شرنا * جذيمة من ذات الشباك فزرت

وجذيمة : من أئمة (ا هـ ملخصا) . (٤) فى السكرى « وهل نحن » مكان « وما نحن » .

وفى هذه الحرب يقول جُنادةُ[1] بنُ عامر أحد بنى الدَّرْعاء، والدَّرْعاء[2] : حىٌّ من عَدْوان
(١٠٦) ابن فهم بنِ عَمْرو بنِ قيس عيلان، وآسم عَدْوان الحارث، وخلفهم فى بنى سَهْم بن
معاوية بنِ تميم بن سعد بن هُذَيل :

لعَمْـرُكَ ماونَى آبنُ أبى أُنَيْسٍ * وما خامَ القِتـالَ وما أَضـاعَا

قال أبو سعيد : قولُه : خامَ القتال، أى عَدَل عنه .

رَمَى بقِرانِهـا حـتّى إذا ما * أتاه قِـرْنُه بَذَل المِصـاعا

قوله : رَمَى بقِرانها ، يعنى نَبْلا . والقِران : المستوية . يقول : لمّا أنفَدها قاتَلَ بسَيْفه . والمِصاع : القتال بالسيف .

بذى رُبَدٍ تَخـالُ الأَثْرَ فيـه * طريقَ غَرانِقٍ خاضت نِقـاعا

رُبَد : آثارٌ فيه تَلمَع سَوادا ، وإنّما يصف سيفا . وأَثْرُه : فِرِنْدُه ، وهو الذى تراه كأنّه مَدَبّ نَمْـل . فيقول : تَحسَب هـذا الأَثْرَ الذى فى مَتْن هٰذا السيف طَريق غَرانِق ، وهى طيرٌ . خاضت نِقاعا : يقول: كأنها خاضتْ فى طينٍ فتُرَى آثارُ أرجُلِها . فشبّه فِرِنْدَ السيف بآثارها . وواحدُ الغَرانِق غُرْنِيق[3] .

(١) لم يرد فى السكرى ولا فى البقية ذكر لجنادة بن عامر هذا .

(٢) فى الأصل «الدرغاء» بالغين المعجمة ، وهو تصحيف صوابه ما أثبتنا نقلا عن شرح القاموس فقد ورد فيه عن ابن دريد أن بنى الدرعاء بالفتح مع المد قبيلة من العرب ، وتبعه ابن سيده فى (المحكم) وهم حىّ من عدوان بن عمرو، وهم حلفاء فى بنى سهم من بنى هذيل . وقال ابن منظور : رأيت فى حاشية نسخة من حواشى ابن برى الموثوق بها ماصورته : الذى فى النسخة الصحيحة من أشعار الهذليين الذرعاء على وزن فعلاء ، وكذلك حكاه ابن التولية فى المقصور والممدود بذال معجمة فى أوّله . قال صاحب التاج : وأظن ابن سيده تبع فى ذكره هنا ابن دريد (اه ملخصا) .

(٣) الغـرنيق (بضم الغين وفتح النون) : طائر أبيض ؛ وقيل : هو طائر أسـود من طير الماء طويل العنق .

إذا مَسَّ الضَّريبـــةَ شَـــفْرَتاه * كفاكَ من الضّريبة ما آستَطاعا

ما آستطاعا ، أى ما وَجَد مَذْهَبا .

فإنْ أكُ نائيًا عنـــه فإنّى * سُرِرتُ بأنّه غَبَنَ البِيـاعا

غَبَن البِيـاع ، أى ظَفِر بأصحابهم . وغَبَنَهم ، أى خَدَعَهم . قال : ويريد بالبِياع المُبَايَعة .

وأَفلتَ سـالمٌ منـه جَريضًا * وقـــد كَلَمَ الذُّؤابةَ والذِّراعا

يقال للرجل إذا أفلَتَ بآخر رَمَق : أفلَتَ جَريضـا . كَلَم الذُّؤابَة والذِّراعا ، يقول : أصاب ذُؤابَته وذِراعَه . ويريد بالذُؤابة الرأس . وذؤابة كلّ شيء أعلاه .

ولو سَـــلِمتْ له يُمنَى يَدَيْه * لعَمْـرُ أبيك أطعَمَه السِّـباعا

يقول : قتَلَه فصار طُعْمَةً للسِّباع .

كأنّ محرَّبا من أُسْـدِ تَرْجٍ (١) * يُسَافِـعُ فارِسَىْ عَبْـدٍ سِفـاعا (٢)

---

(١) ترج : مأسدة بناحية الغور ؛ ويقال فى المثل «هو أجرأ من الماشى بترج» لأنها مأسدة (اللسان) .

(٢) يسافع : يضرب ، من قولهم سفعـه بالعصا : إذا ضربه ، كما يقال : سافع قرنه مسافعة وسفاعا إذا قاتله . وروى هذا البيت فى اللسان « كان مجربا » بالجيم ، ونسبه إلى خالد بن عامر . واستدرك مصححه هذا فكتب على هامشه مانصه : فى شرح القاموس : جنادة بن عامر ، ويروى لأبى ذؤيب .

وقال أبو قلابة

أَمِنَ القَتولِ مَنازِلٌ ومعرَّسُ * كالوَشْم فى ضاحِى الذِّراع يُكَرَّسُ

قال أبو سعيد : يكرَّس ، يُجْعل كِرْسا ، وكلُّ نِظام فهو كِرْس من اللُّؤلؤ والشَّذْر . والقَتول : امرأةٌ هامَ بها .

ياحبَّ ، ماحُبُّ القَتولِ؟ وحُبُّها * فَلَسٌ فلا يُنْصِبْكَ حُبُّ مُفْلِسُ

فَلَس : لانَيْلَ معه . يقول : ليس يُبْذَل منه شيء .

خَوْدٌ تَقالُّ فى المَنامِ كَرْمَلةٍ (١) * دَمِثٍ يُضِيءُ لها الظلامُ الحِنْدِسُ

الدَّمِث : السَّهْل اللين . والحِنْدِس : الشديد السواد .

رَدْعُ العَبيرِ بِجِلْدِها (٢) فكأنّه * رَيْطٌ عِتاقٌ فى المَصانِ (٣) مُضَرَّسُ

ردع العبير : أثَرُه . والعَبير : ضَربٌ من الطِّيب يُجمَع بزعفران . والمَصان : التَّخْت . مضرَّس : ضربٌ من الوشى .

هل تُنْسِيَنْ حُبَّ القَتولِ مَطارِدٌ * وأفَلُّ يَحْتِضِم الفَقارَ مُسَلَّسُ

---

(١) فى بقية أشعار الهذليين طبع أوربا « فى القيام » ؛ وهذا أجود فى رأينا .

(٢) فى البقية « الخلوق » مكان « العبير » . وورد فيها قوله : « يا حب ما حب القتول » بعد هذا البيت مباشرة . وزاد فيها بعد بيتين آخرين لم يردا فى الأصل ، وهما :

يا برق يخفى للقتول كأنه * غاب تشيمه حريق يبس

تزجى له تحت الظلام أكفة * مجنوبة نفيانها متنكس

(٣) فى رواية « فى الصوان » مكان « فى المصان » (بقية أشعار الهذليين ص ١٥ طبع أوربا) .

مَطارد : هى التى به بعضُها بعضا : وأفلّ : سيفٌ به فُلول ممّا قد قُورع به وقُورع به مرارا ، به آثار . يَختضم ، أى يَقطع ، ويقال : سيف لا يَمُرّ بشيءٍ (١) « إلا بشيء » إلّا سمه خَضما . والفَقار : مانَبَا من الظَّهر ، والواحد فَقارة .

عَضْبٌ حُسامٌ لا (٢) ضَرِيبةً * فى مَتْنِه دَخَنٌ وأثرٌ أخْلَسُ

العَضب : القاطع ملحُسام : الّذى يَحسم الدمَ من سُرعته . لا يَلِيق : لا يَدَع شيئا إلّا مرَّ به . ودَخَنٌ سَوادٌ . والأَخْلس : الّذى فى وَسَطه لونٌ يُخالِف لونَه . ويقال : شاةٌ خَلْ ، إذا كانت كذلك . ويقال : يَليق ويُليق . وإنّما أُخِذ من لِقْتُ الدَّواةَ وأَلَقْتُ وهو إذا لاءمْتَ بين الصُّوف والأَنْقاس .

وشَرِيجةٌ جَشّاءُ ذاتُ إمِلٍّ * يُخْظِى الشِّمالَ بها مُمَرٌّ أَمْلَسُ

شَريجة : شُقّة ، يعنى سا . والجَشّاء : التى فى صوتها بَحّة وليست بصافية الصوت . والأَزْمَل : الصوا المختلط ، وأزامِل : جمعُ أَزْمَل . يُخْظى الشِّمال : يبعجه (٣) من قولهم : خاظِى البَضيع ، انتزع بوَتَره . مُمَرّ : وَتَرٌ شديد الفَتْل .

---

(١) كذا فى الأصل .

(٢) فى البقية « لين » مكان «ضب » .

(٣) فى الأصل : « ينعجه » بن ؛ ولا معنى له . ويبعجه بالباء ، من قولهم : بعجه الأمر : إذا حزبه وضغطه ؛ وهو أقرب إلى المرفى تفسير البيت فيما نرى . فانه يقول : إن هذه القوس المكتنزة الغليظة الصلبة تبهظ شمال حاملها لغلظها ولابتها . والخاظى : الغليظ الصلب ، قال الشاعر :

بأيديهم صوارم مرفات ... وكل مجرد خاظى الكعوب

وقول الهذلى أيضا :

خاظ كعسرق السر يس ... بق غارة الخوص النجائب

وأراد بالخاظى فى البيتين الغلظة والصلابة .

بَزٌّ به أَحمِى المُضافَ إذا دعا * وبَدَا لهم يومٌ ذَنُوبٌ أَحمَسُ (١)

بَزّ : سلاح . والمضاف : المُلْجَأ . يومٌ ذَنوب ، أى طويل لا يكاد ينقضى كأنه يجرّ ذَيْلا وذَنَبا طويلا . ويقال : يوم أَبْتَر ويومٌ أَجَذّ : إذا كان ناقصا .

وٱستَجْمَعُوا نَفْـرًا ورَادَ جَبَانَهُمْ (٢) * رَجُلٌ بصَفْحَتِه دَبُـوبٌ تَقْلِسُ

نَفْرا ، أى ذُعْرا . دَبوب : تَدِبّ بالدم ، أى يَسيل منها . يقول : رادَ جنابَهم رجُلٌ به طَعْنَةٌ تَقْلِس وتَمور (٣) . نَفْرا ونُفُورا ونَفِيرا ، ويقال يومُ النَّفْر والنُّفور والنَّفير ، وأما النُّفار ، فعَيْب يكون فى الدوابّ .

* * *

وقال أيضا (٤)

١٠٧ فيأسُكَ (٥) من صديقك ثم يأسى * ضُحَى يومِ الأَحَثِّ (٦) من الإياب

قال : يريد يأسك (٧) من الإياب .

يصاحُ بكاهِلٍ حَـوْلِى وعَمْرٍو * وهُمْ كالضّاريات من الكلابِ

كاهِل وعَمرو : حَيّان من هُذَيل .

---

(١) فى الأصل : « أجمس » بالجيم ؛ ولا معنى له هنا ، والصواب ما أثبتنا كما فى البقية . والأحمس : الشديد . (٢) راد جبانهم ، أى طلب جبانهم رجل ، أو هو من قولهم : راد الرجل روادا إذا دار وذهب وجاء فى طلب شىء . اهـ ملخصا من اللسان . (٣) فى الأصل : « تحور » بالحاء ؛ وهو تصحيف . وتمور ، من قولهم : مار الدمع والدم ، أى سال (اللسان) .

(٤) لم ترد هذه القصيدة فى شرح السكرى ولا فى البقية ، فليلاحظ . (٥) فى الأصل : « ناسك من صديقك ثم ناسى » وهو تصحيف لا معنى له .

(٦) الأحث : موضع من بلاد هذيل كما فى ياقوت ، وأورد هذا البيت فيه كما أثبتنا . وفى شرح القاموس : الأحث : موضع فى بلاد هذيل ، ولهم فيه يوم مشهور ، واستشهد ببيت أبى قلابة هذا . (٧) فى الأصل : « ناسك » بالنون ؛ وهو تصحيف .

يُسَامُـون الصَّباحَ بذى مُراخٍ * وأُخْرَى القَومِ تَحتَ حَرِيقِ غابِ (١)

يُسامُون ، هذا مثل ، يقول : يُسْقَون ما لا يَشتهون (٢) أى ما يَكرهون . وقوله : تحتَ حريقِ غاب ، أى تحتَ ضِراب وطِعانٍ كأنّه حَريق .

فمِنّـا عُصْـبةٌ (٣) لا هُمْ حُمـاةٌ * ولا هُمْ فائِتُـونا فى الذَّهـابِ

لاهُم حُماة ، يقول : لاهُم يَحمونَنا ، ولا هم يُجِيدون العَدْو ، فنحن نُقاتِل عنهم لأنّهم لا يَقدِرون أن يذهبوا .

ومِنّـا عُصْـبةٌ (٤) أخرى حُمـاةٌ * كغَلْيِ النـارِ حُشَّتْ بالثُّقـابِ

يقول : ومنّا عُصْبةٌ حُمَاةٌ يَحمونَنا ، كما تُحَشّ نارُ القِدْرِ بالحَطَب ، وتُحَشّ : تُوقَد يقال : قد حَشَّ القِدر ، إذا أَوْقَدَ النارَ تَحتَها .

ومِنّـا عُصْـبةٌ (٥) أخرى سِراعٌ * زَفَتْهـا الرِّيحُ كالسَّـنَنِ الطِّـرابِ

يقول : ومنّا آخَرونَ هرّابون كأنّهـم (٦) إبِلٌ قد طَـرِبَتْ إلى أَوْطانِهـا . زَفَتْهـا : استَخَفَّتْها .

---

(١) أورد ياقوت هذا البيت هكذا :

يسامـون الصـبوح بذى مراخ * وأخرى القوم تحت حريق غاب

والصبوح من اللبن ما حلب بالغداة ، أو ما شرب بالغداة فيما دون القائلة ، والفعل منه الاصطباح . أما الصباح فلم يرد فى كتب اللغة التى بين أيدينا بمعنى الصبوح ، ولم يتعرض الشارح لتفسيره .

(٢) قـوله : « يسقون مالا يشتهون » الخ هم الذين وصفهم الشاعر بقوله « وأخرى القوم تحت حريق غاب » يقول : إن بعض القوم ينعمون ويتلذذون فى حين أن غيرهم من القوم تحت الضراب والطعان كأنه فى حريق . (٣) هذه العصبة هى التى وصفها الشاعر فى الشـطر الأول من البيت السابق بقوله : « يسامون الصبوح بذى مراخ » . (٤) وتلك هى التى وصفها الشاعر فى الشطر الثانى من البيت السابق بقوله : « وأخرى القوم تحت حريق غاب » . (٥) لعله أراد : بالسنن الشوط ، من قولهم جاء سنن من الخيل أى شوط . (٦) كأنهم إبل أى كأنهم شـوط من الإبل طربت أى حنت إلى أوطانها فألحت فى العدو مسرعة إليها .

* * *

وقال أيضا (١)

يادارُ أَعرِفُها وَحْشا مَنازِلُها * بين القَوائم مِن رَهْطٍ فأَلْبانِ

---

(١) لم ترد هذه القصيدة فى شرح السكرى ، ولكنها وردت فى كتاب البقية ، وقد قدم لها بمقدمة طويلة نثبتها هنا لما فيها من أماكن وأعلام يوضحان شرحها ، وهذه هى المقدمة بنصها (يوم الأحث) حدثنا أبو سعيد قال : قال عبد الله بن إبراهيم الجمحى : كان من شأن بنى لحيان من هذيل أنها كانت شوكة من هذيل ومنعة وبغيا ، وكانوا أهل الحزوم وزخة وألبان وعرق ، وكانت لهم مياه كساب ، ثم إنه كان لهم جار ، فقدم له أن يأخذه رجل من بنى خزيمة بن صاهلة بن كاهل ، فباعه ، فغضبت فى ذلك بنو لحيان وكانوا بضجن القصائرة ، وأما بنو كاهل فبين ظر إلى رأس دفاق ، وأما بنو عمرو بن الحارث فأهل نعمان ، فقال أبو قلابة سيد بنى لحيان : انطلقوا لنكلم بنى عمنا فى جارنا الذى أخذوا ، ونحن لعمر الله نخشى جهلهم ، ولكن اظعنوا بالبيوت ، وليذهب القوم فليسألوا فى جارهم الرضا ، فإن أرضوا فالحال هين ، وإن طارت بيننا حرب وجهنا الظعن إلى كساب وذى مراخ نحو الحرم ، فخرجوا حتى قدموا لبنى خزيمة وسيدهم وبرة بن وبيعة ، فنادوهم من بعيد ولم يقدموا لهم ، وقالوا : يابنى خزيمة ، ردوا علينا جارنا ، قالوا : لا نفعل ولا نعمة العين ، ففزعت لذلك بنو لحيان وتواعدوهم ، ورمى غلام من بنى خزيمة نحو بنى لحيان ، قال رجل من بنى لحيان أرونى سيد القوم ، فأشاروا إلى وبرة بن وبيعة أحد بنى عاترة ، فنزع له اللحيانى بسهم فوق به نحو وبرة فلم يخطىء قلب وبرة ، فقتله ، وتصارخ الناس عمرو وكاهل من كل أوب ، فأدركوهم بصعيد الأحث ، فتبعوهم يقتلونهم ، وقد جعلت بنى لحيان حامية لهم دون الظعن ، فغضبت بنو لحيان وقالوا : اطلبوا خفركم : فقال أبو قلابة ، لا يد لكم ببنى الحارث بن تميم ، ولكن مروا الظعن تظعن ، ثم اغدوا على القوم فاطلبوا خفركم ، فان رد عليكم فالخطب أيسر والحال هين ، وإن كان بينكم قتال كنتم قد وجهتم ظعنكم موجها ، فأبى القوم كلهم عليه ، فخرجوا ومعهم أبو قلابة حتى قدموا لبنى عاترة وأدرك رجل من القوم من حلفاء بنى كاهل يقال له عمار أحد بنى وايش ، فأدرك أبا قلابة اللحيانى والرجل من عدوان وهو حليف لبنى صاهلة بن كاهل بن الحرث بن التيم ، فقال : استأسر يا أبا قلابة فإنا خير من أخذك . قال الأصمعى . وكان أبو قلابة قد ثقل وضعف وهو فى أخرى القوم ، فقال أبو قلابة : انكشف عنى لا أبا لك فان وراءك رجلا خيرا منك من بنى المقعد ، أو من بنى الحرث بن زبيد أو بنى المعترض ، وأسرع أبو قلابة ثم أدركه الثانية فقال : استسلم يا أبا قلابة فلا بد من أخذك . قال =

يقول : سَكَنَها من بعدِ أهلِها الوَحْش . والقَـوائم[1] : جِبالٌ منتصبة . ورَهْط وأَلْبان[2] : بلدان .

فـدمْنَةٍ برُحَيّـاتِ[3] الأَحَثِّ الى * ضَوْجَى دُفاقٍ[4] كسَحْق المَلْبَس الفانِي

ويُرْوَى كسَحْق الدِّمْنة[5] الفانى : عن الأَحْوال . السَّحْق : الخَلَق ، وهٰذه كلُّها أماكن . والدِّمنة : آثارُ الناس وما سَوَّدوا بالرَّماد ودَمَّنوا .

ما إنْ رأيتُ وصَرْفُ الدَّهرِ ذُو عَجَبٍ * كاليـومِ هزّةَ أَجْمـالٍ وأَظْعـانِ

هِزّة أَظْعان ، أى سَيْرَ أَظْعان . وأصـلُ الهِزّة الحَرَكة ، يقال : مَرَّ المَوْكب له هِزّة ، إذا مرّ يهتزّ .

= فأدن دونك . فدنا ، فقتله أبو قلابة بالسيف فقتله ، ثم أدركهم بنو الحرث بن تميم ، فلم يزالوا يقتلونهم حتى غيبهم الليل منهم بذى مراخ — واد من بطن كساب — وقد أكثروا فيهم القتل ، فانتقلت بنو لحيان من ذلك اليوم إلى غران وفيدة ، فقال أبو قلابة الطابخى أخو بنى لحيان فى ذلك اليوم ، وأبو قلابة هو عم المتنخل الهذلى :

يا دار أعرفها وحشا منازلها * بين القوائم من رهط فالبان

راجع صفحتى ١٣ ، ١٤ من كتاب البقية طبع أوربا المحفوظ بدار الكتب المصرية تحت رقم ١٧٨١ أدب

(١) القوائم : جمع قائمة ، وهى جبال لأبى بكر بن كلاب ، منها قرن النعم (ياقوت) ، وأنشد هذا البيت .

(٢) رهط وألبان من منازل بنى لحيان (ياقوت) .

(٣) رحيات : موضع مذكور فى قول امرئ القيس :

خرجنا نريد الوحش بين ثعالة * وبين رحيات إلى فج أخرب

(ياقوت) .

(٤) الضوج : منعطف الوادى (اللسان) . ودفاق : موضع قرب مكة .
(ياقوت) .

(٥) فى الأصل : « اليمنة » وهو تحريف لا معنى له ؛ والصواب ما أثبتنا .

صَفًّا جَوانِحَ بين التَّوْءَماتِ كما * صَفَّ الوُقُوعِ حَمامَ المَشْرَبِ الحانِي

يقول : صَفَفْن وقوعَهنّ ، جعلَنه مستويًا كما يستوى صفّ الحمام ، وكلّ جانِح مُصْغٍ ، وأنشد :

تُصغى إذا شَدَّها بالرَّحْلِ جانِحةً * حتى إذا ما آستَوَى فى غَرْزِها تَثِبُ (١)

والحانِى : الذى قد حنى ليشرب .

وَيحَك يا عَمرو لِمْ تَدْعو لتقتلَنى (٢) * وقد أجبتَ إذَا يدعوكَ أقْرانى

القومُ أعلَمُ هل أرمِى وراءَهم (٣) * إذ لا يقاتِل منهم غيرُ خِصّان (٤)

إذ عارتِ النَّبْل وآلتَفَّ اللُّفوفُ وإذ * سَلُّوا السيوفَ عُراةً بعد إشْحانِ

(١) الغرز : ركاب الرحل ، ويكون من جلود مخروزة ، فإذا كان من حديد أو خشب فهو ركاب . والبيت لذى الرمة ، وروايته « بالكور » بدل « بالرحل » وشرحه فقال : تصغى أى تميل كأنها تسمع الى حركة من يريد أن يشدّ عليها الرحل . وقوله : « جانحة » أى مائلة لاصقة . والغرز سير الركاب توضع فيه الرجل عند الركوب ، والوثوب : القيام بسرعة ، وصفها بالفطانة وسرعة الحركة . انظر صفحة ٩ من ديوان ذى الرمة طبع أوربا المحفوظة منه نسخة بدار الكتب المصرية تحت رقم ٣٢٦٩ أدب .

(٢) فى البقية « يا ويك عمار » مكان « ويحك يا عمرو » .

(٣) الخصان بكسر الخاء وضمها : كالخاصة ، ومنه قولهم : إنما يفعل ذلك خصان الناس ، أى خواصّ منهم . « اللسان » .

(٤) كذا فى البقية واللسان . والذى فى الأصل « أشجان » بالجيم ، ولا معنى له ، وهذا البيت أورده ابن برى فى أماليه تمما لما أورده الجوهرى ، ونسبه لأبى قلابة الهذلى ، ورواه هكذا :

إذ عارت النبل والتف اللفوف وإذ * سلوا السيوف وقد همت باشحان

اه ملخصا من اللسان .

عارَتِ النَّبْـل : أَخذتْ كذا وكذا على غير القَصْـد[1] . واللُّفوف : الجماعات والواحد لِفٌّ . والإشْحَان[2] : التهيّؤ للبكاء ، وجعَـلَه ها هنا للقتال . عُراة : قـد تجرّدوا للحرب ، وأنشدَنا :

تَجَرَّدَ فى السِّربال أبيضُ حازمٌ * مُبِينٌ لعَـينِ الناظِرِ المتوسِّمِ

إذا لا يقارِع أطرافَ الظُّبات إذا اسْـ * ـتَوْقَـدْن إلّا كُماةً غـيرَ أَجْبـانِ

قوله : أطرافَ الظُّبات ، أى حدّ السيوف . والكُماة : الأبطال ، والواحد كمىّ .

إنّ الرّشادَ وإنّ الغَىَّ فى قَرَنٍ * بكلّ ذلك يأتيـكَ الجَـديدانِ

الجديدان والأَجَدّان والعَصْران والقَرْنان والمَلَوان : الليل والنهار .

لا تأمَنَنّ[3] وإن أصبحتَ فى حَرَمٍ * إنّ المَنـايا بجَنْبَىْ كلِّ إنسانِ

يقول : لا تأمَنَنّ أن تأتيَك منيّتُك وإن كنتَ بالحرم حيث تأمن الطير .

ولا تقولَنّ لشىءٍ سَوْفَ أفعَـلُه * حتّى تَبَيَّنَ مايَمْنِي لك المـانِي

قوله : يَمْنِي لك المـانى ، أى يُقَدِّرُ لك المقدِّر .

---

(١) هذا من قولهم : « سهم عائر » أى لا يدرى من رماه ، ومنه قول الشاعر :

إذا انتسأوا فوت الرماح أتتهـم * عوائر نبـل كالجراد نطـيرها

أى جماعة من السهام المتفرّقة لا يدرى من أين أتت .

(٢) فى الأصل « والأشجان » بالجيم ؛ وهو تصحيف ؛ والصواب ما أثبتنا .

(٣) فى البقيـة : « لا تأمنن واو » مكان « لا تأمنن وإن » وأورد فيه بعد هـذا البيت بيتا آخر لم يرد فى الأصل ، وهو :

ولا تهـابن إن يممت مهلكة * إن المزحزح عنـه يومه دانى

وقال المعطّل أحدُ بنى رُهْم[1] بنِ سعد بنِ هُذَيل يَرثِى عَمْرَو بنَ خُوَيلد ، وكان غَزَا عَضَلَ بنَ الدِّيش وهم من الفارّة ، فقَتَلوه ، ولم يقتلوا من أصحابه أحدا :

(١٠٨) لعَمْرِى لقد نادى المنادِى فراعَنِى * غَداةَ البُوَيْنِ[2] من بَعيدٍ فأَسْمَعا

لعمرِى لقد أعلنْتَ خِرقًا مبرّأً * من الثَّغْبِ جَوّاب المَهالِكِ أَرْوَعا

(١) لم ترد هذه القصيدة فى البقية ، وقد أوردها السكرى وقدم لها بمقدمة آثرنا إثباتها هنا لمكان الفائدة منها فى تفهم أبيات هذه القصيدة ، وهى : حدّثنا الحلوانى قال : حدّثنا أبو سعيد قال : قال الجمحىّ : كان من حديث عمرو بن خويلد بن وائلة بن مطحل الهذلى ثم السهمىّ أنه خرج فى نفر من قومه يريدون بنى عضل بن ديش وهم بالمرخة القصوى اليمانية ، حتى قدم لأهل دار من بنى قريم بن صاهلة بالمرخة الشامية ، فسألهم عن بنى عضل ، فأخبروه بمكانهم ، ونهوه عنهم ، وقالوا : ما نراك إلا فى سبعة نفر أو ثمانية فارجع الى أهلك ، فقال : إنما نهيتمونى عنهم للذى بينكم و بينهم من الجوار والقسامة وعند القريبين رجل من بنى عضل وأخت له تحت رجل من القوم ، فسمع قولهم ، فخرج الى قومه فأخبرهم الخبر ، وظلّ عمرو وأصحابه يصنع لهم ، حتى إذا أمسوا وردوا وقيل لهم : ارجعوا طريقكم ، فخرجوا حتى إذا جاوزهم وبلغوا بين الوترين من المرخة قالوا : ما أخطر هذا المكان ، والله لو قعدنا ها هنا شهرا ما رآنا هؤلاء ولا هؤلاء ، فسمع رجل من بنى عضل ، فأخبر قومه ، فتغاوث عليهم أكثر من مائة رجل ، فارتموا الليل حتى أصبحوا ولم تشعر بهم بنو قريم حتى ارتفع النهار ، فإذا هم بالطير أسفل منهم بوكف ، فسمى وكف الرماء بارتمائهم يومئذ ، فوجدوا قد احتبسهم القوم بالنبل ، وقتل عمرو بن خويلد بن وائلة ، وتحرف أبو كتيمة — رجل من بنى قريم — فقتل سعد بن أسعد سيد بنى عضل ، فقال فى ذلك المعطل أخو بنى رهم بن سعد بن هذيل يرثى عمرو بن خويلد بن وائلة ، ويقال : بل رثاه أخوه معقل بن خويلد ، ومن رواها للمعطل أكثر ، وهو أصح : « لعمرى لقد نادى المنادى فراعنى » الخ انظر صفحتى ٢٧٥ ، ٢٧٦ من شرح السكرى طبع أوربا وهى النسخة المحفوظة بدار الكتب المصرية تحت رقم ١٦٥ أدب .

(٢) البوين : ماء لبنى قشير ، و يذكره بشر بن عمرو بن مرثد فيقول :

هذا ابن جعدة بالبوين مغربا * و بنو خفاجة يقترون الثعلبا

قال : يقول : مبرّأ من القبيح . والتَّغْب : الهلاك والفساد ، ويقال : فلانٌ صاحبُ تَغَبات ، والواحد تَغْبة . وجوّاب : دَخّال .[1]

جَوادًا إذا ما النّاسُ قَلَّ جَوادُهمْ * وسِـفًّا إذا ما صَرَّحَ الموتُ أَقْرَعَا[2]

السُّفّ : الحيّة . أَقْرَع ، هو من صفة السيف وهو أخبث ما يكون .

فأظلَمَ ليلِي بعـد ما كنتُ مُظْهِرا * وفاضت دُموعى لا يُهِبْنَ بأَضْرَعَا[3]

المُظهِر : الذى قد جاء به الظُّهْر . وقوله لا يُهِبْنَ بأَضْرَعا ، أى يَدْعون ضارِعا ذَلِيلًا . وقولُه : مُظهِرا أَراهُم الشمسَ ظُهْرًا ، مثل قولِه : أظلمَ لَيلِي ، أى أَظلَمَ علىّ النهار وهو مضىء ، وهو مثلُ أراه الكواكبَ ظُهْرًا .

---

(١) شرح السكرى هـذا البيت فقـال : أعلنت : أظهرت موته . والخـرق : السخى الكريم . والتغب : القبيح والريبة ، واحدها تغبة . وأروع : ذكى القلب شهمه . جواب : قطاع . والمهالك : الفلوات التى يهلك الإنسان فيها . والتغب أيضا : العيب .

(٢) رواية اللسان :

لعمرى لقد أعلنت خرقا مبرأ * وسفا إذا ماصرح الموت أروعا

ونسبه للداخل بن حرام الهذلى ، وشرحه فقال : أراد رجلا مثل السف ، والسف (بضم السين وكسرها) : حية تطير فى الهواء . ويشرح السكرى هذا البيت فيقول : السف : ضرب من الحيات خبيث ، يقال : هو الشجاع ، ويقال : هو الحية الذكر . ورواه أبو عمرو : « إذا ما صارخ الموت أفزعا » .

(٣) شرح السكرى هذا البيت فقال : كنت فى ضوء فأظلم علىّ حين قتل . ورواه أيضا : « وأظلم ليلى » وفسره فقال : لم أر للقمر نورا ، وهو مثل قوله :

شهـابى الذى أعشو الطريق بضـوئه * ودرعى قليـل النـاس بعدك أسـود

ويقال : أهاب به إذا دعاه . بأضرع : برجل ضعيف . ويروى : « بعد ما كنت مبصرا » ويروى « ما ونين بأضرعا » ما ونين أى ما فتر .

فقلت لهذا الموتِ إن كنتَ تارِكى (١) * لخيرٍ فَدعْ عَمْـــراً وإخوتَه معَـا

إن كنتَ تاركى لخير ، أى إن كنتَ تريد بى خيرا .

لعمرُك ما غَزَّوْتُ دِيشَ بنَ غالبٍ (٢) * لِوِتْر ولكـــنْ إنّما كنتُ مُوزَعا

قال : المُوزَع المُولَع بالشىء .

كأنّهـــمُ يَخْشَون منك مُحـرَّباً (٣) * بِحَلْيَةَ ، مَشْبُوحَ الذِّراعين مِهْـزَعا

محـرَّب : مَغيظ قد غِيظ وهيج ، يعنى أسـدا . حَلْية : موضع فيه الأُسْـد والغِيل . والمَشْبوح ، قال : هو العريض الذراع ، يقول : هو عريض الذراعين ، والمهزَع : المِدَقّ ، ويقال : تهزّعتْ عظامُه ، إذا اندقّت وتكسرتْ .

له أَيْكَةٌ لا يأمن النـاسُ غَيبَها * حَمَى رَفْرَفاً منهـا سِباطًا وخِرْوَعا

قال أبو سعيد : لا أدرى ، ما الرَّفْرَف بثَبَت ، ولم يعرف السِّباط ، ولم يَدرِ كيف ينشد هـذا البيت (٤) . له أيْكة أى غَيْضة ، لا يأمن الناسُ غَيْبَها ، أى لا يأمنون أن يكون فيها ما يَكرَهون . والرفرَف : شىءٌ مسترخٍ . وكل أخضر ناعم فهو خِرْوَع .

---

(١) فى السكرى : « لهذا الدهر » .

(٢) يقال : غزاه (بتشديد الزاى) تغزية ، وأغزاه إغزاء : إذا بعثـه الى العدو ليغزوه وجهزه للغزو وحمله على الغزو . وفى السكرى عند شرح قوله : « غزوت ديش بن غالب » يقول : كنت آمرك بغزوهم ولم يكن بينك و بينهم وتر . وديش بن غالب : حىّ من كنانة .

(٣) فى السكرى : « مدرّبا » . بدل قوله « محربا » . ومدرّب : معوّد .

(٤) فى شرح السكرى ما يفيد أن الرفرف شجـر مسترسل ينبت باليمن ، سباط طوال ، ليس بالكز الجعد . والخروع : كل نبت لين . وغيبها : ما استتر منها .

فمن يبقَ منكم يبقَ أهلَ مَضِنّةٍ * أشافَ على غُنْمٍ وجُنّبَ مقْذَعا (١)

أشاف : أشرَف . والمقْذَع : القول القَبيح . مَضِنّة مَضْنُونٌ بها .

فما لمتُ نفسى فى دِواءِ خُوَيلدٍ * ولكن أخو العَلْداةِ ضاعَ وضُيّعا (٢)

يقول : لم ألُمْ نفسى على نَهيى إيّاه ، ولكنّ القَدَر غَلَبَنى عليه ، وكان أتَى به مكّةَ فداواه وعالَجَه بها .

وقال أيضا (٣)

لِظَمْياءَ دارٌ كالكِتابِ بغَرْزةٍ (٤) * قِفارٌ وبالمَنْحاةِ منها مَساكِنُ

قال أبو سعيد : لا أدرى أهو بالمَنْحاة أو بالمَنْجاة ، وهو موضع . ومَساكِنُ : منازل .

وما ذِكره إحدَى الزُّلَيْفاتِ دارُها * مَحاضِرُ (٥) إلّا أنّ من حانَ (٦) حائنُ

الزُّليفات ، يريد بنى زُلَيفة ، وهو فَخِذٌ من هُذَيل .

---

(١) فى السكرى : « أشاف على مجد » وروى فيه أيضا « مقدعا » بالدال . والمقدع : من القدع ، وهو الرد . يقول : وجنب ما يقدع من الأشياء ، أى يرد ، وأشاف وأشنى وأشرف وأوفى على كذا وكذا بمعنى واحد .

(٢) العلداة : جبل مات به خو بلد هذا ، أو هو بلد (السكرى) .

(٣) لم ترد هذه القصيدة فى شرح السكرى ولا فى البقية .

(٤) فى معجم ياقوت أن هذا البيت لمالك بن خالد الهذلى ، ورواه « لميثاء » مكان « لظمياء » وقال : غرزة والمنجاة : موضعان فى بلاد هذيل .

(٥) المحاضر : جمع محضر ، والمحضر : المرجع الى المياه . والحاضرون : الذين يرجعون الى المحاضر فى القيظ وينزلون على المياه العدّ ولا يفارقونه إلى أن يقع ربيع بالأرض يملأ الغدران فينتجعونه .

(٦) يقال : حان الرجل إذا هلك ؛ وحان الشىء إذا قرب .

فإنّى على ما قد تجشّمتُ هَجرَها * لِما ضَمّنتنِي أمُّ سَكْنٍ لَضامِنُ

تجشّمتُ : تكلّفتُ ذاك على مَشقّةٍ . أمّ سَكْن : امرأة .

فإن يُمسِ أهلِي بالرَّجيع ودُونَنا * جِبالُ السَّراةِ مَهْوَرٌ فعُواهِنُ

قال : الرَّجيع[1] موضع . ومَهْوَر : موضع . وعُواهِن : جَبَلٌ وأماكن .

يوافِيكَ منها طارقٌ كلَّ ليلةٍ * حَثِيثٌ كما وافَى الغَريمَ المُداينُ

فَهيهاتَ ناسٌ من أُناسٍ دِيارُهُمْ * دُفاقٌ ودُورُ الآخَرين الأوَائِنُ[2]

فهيهات ، يقول : ما أبعدَ هؤلاء . وهذه أماكن .

فإنْ تَرَنى قَصْدا قَريبًا فإنّه * بعيدٌ على المَرْءِ الحِجازىّ آيِنُ

يقول : قَصْدِى بعيد على الرجل الحجازىّ .

بعيدٌ على ذى حاجةٍ ولو أنّنى * إذا نَفَجَتْ[3] يوما بها الدارُ آمِنُ

نَفَجَتْ : رَمَت بها يومًا الدار قِبَلنا . يقول : أنا محارب ، فهى وإن دنتْ فإنّى لا ارجوها لأنّى مُحارِب .

---

(١) الرجيع : موضع غدرت فيه عضل والقارة بالسبعة نفر الذين بعثهم رسول الله صلى الله عليه وسلم معهم ، منهم عاصم بن ثابت حمىّ الدبر ، وخبيب بن عدىّ ، ومرثد بن أبى مرثد الغنوى ، وهو ما هذيل قرب الهدة بين مكة والطائف . اه ياقوت .

(٢) الأوائن : جمع آين ، وهو الرافه الوادع . (أقرب الموارد) . والأون : الدعة والسكينة والرفق ، ويقال : ثلاث ليال أواين ، أى روافه ، وعشر ليال آينات ، أى رادعات (اه ملخصا من تاج العروس واللسان) .

(٣) فى الأصـــل « نفحت » بالحاء ؛ والصواب ما أثبتنا ، إذ أنه يقال : نفجت بهم الطريق إذا رمت بهم بغاة .

يقول الّذى أَمسَى إلى الحِرْزِ[1] أهلُه * بأىِّ الحَشَا أَمْسَى الخَليطُ المُبايِنُ (١٠٩)

بأىِّ الحَشا ، أى بأىّ الناحيــة . ويقال : بأى الحَشــا أهلُك . ويقال : فلانٌ فى حَشَا بنى فلان ، أى فى ناحيتهم .

ســؤالَ الغَنِيِّ عن أخيــه كأنّه * بِذِكْرَتِه وَسْــنَانُ أو مُتَوَاسِنُ

سؤالَ الغنىّ ، أى يسأل عن صديقه كأنّه بِذِكْره نائم أو مُتناوِم .

فأىُّ هُذَيل وهى ذاتُ طَوائفٍ * يوازن من أعْدائهــا ما نُوازِنُ

ذاتُ طوائف : أى ذاتُ نَواحٍ . يُوازن ، أى يكون بحِــذائهم . يقول : يكونون بحِذاءِ أعدائهم . يقال : بنو فلان يُوازِنُّ ذاكَ : إذا كانوا بحِذائه .

وفيهم بنُ عَمْرٍو يَعْلُكون[2] ضَرِيسَهم * كما صَرَفَتْ[3] فوقَ الجَذاذِ المَساحِنُ[4]

الجذاذ : حِجارةُ الذّهب تُكْسَر ثم تُسْحَل[5] على حِجارةٍ تُسمّى المَساحِن حتى يَخــرج ما فيها من الذهب . والرَّحَى يقال لها : المِسْحَنة .

---

(١) الحرز : الموضع الحصين . ورواية اللسان « الحزن » بفتح الحاء مكان « الحرز » . والحزن : ما غلظ من الأرض ، وجمعه حزون .

(٢) يعلكون : يمضغون ، من قولهم : علك الشىء يعلكه (بكسر اللام وضمها) علكا : مضغه وبلجه . والضريس : الحجارة التى هى كالأضراس ، أو هى الشىء الخشن الذى يمضغ ولا يكاد يبتلع لخشونته .

(٣) صرفت : صــوّتت ، من الصريف ، وهو الصــوت ؛ وفى اللسان « كما انصرفت » مكان « كما صرفت » . والجذاذ بالضم : حجارة الذهب لأنها تكسر وتســحل ، وأيضا قطع الفضــة الصغار . (اللسان) .

(٤) المساحن : حجارة تدق بها حجارة الذهب والفضة ، واحدها مسحنة كمكنسة (كما فى اللسان والتاج) .

(٥) تسحل أى يحك بعضها ببعض ، وما سقط منها يقال له : السحالة (بضم السين) وهى ما سقط من الذهب والفضة . والسحل : القشر والكشط .

إذا ما جَلَسْنـا لا تَزالُ تَزُورُنا * سُـلَيْمٌ لَدَى أبياتِنا وهَوازِنُ

جَلَسْنا : أنْجَدْنا ، يقول أتَيْنا نَجْدا . وأنشَدَنا أبو سعيد :

إذا أمُّ سِرْياحٍ غَدَت فى ظَعـائنٍ * جَوالسَ نَجْدًا فاضَتِ العينُ تَدْمَعُ (١)

وأنشـــدنا :

شَمـالَ مَنْ غارَ به مُفْـرِعًا (٢) * وعن يمين الجـالِسِ المُنْجِدِ

رُوَيْدَ عليّـا جُدَّ ما تَدْتَى أمَّهـمْ * إلينـا ولكنْ وُدُّهمْ مُتَمَـايِنُ (٣)

جُدَّ : قُطِع ، يقول : يكونون بانقطاع لبَن ، وذلك أن يصيبَ الضرعَ شىءٌ فينقطع ، وهو يدعو عليهم ، وهـذا مَثَل . متمايِن : كَذوب . ويقـال : كَذَب ومَانَ . والمَيْن : الكَذب .

---

(١) هذا البيت لبعض أمراء مكة ، وقيل : هو لدرّاج بن زرعة ، والسرياح من الرجال الطويل . وأم سرياح : امرأة ، مشتق منه . والجالس : الآتى نجدا (اه ملخصا من لسان العرب) . وفى شرح الشـواهد للسيرافى جـ ٩ ص ١٩٨ من النسـخة الفوتوغرافية المحفوظة بدار الكتب المصرية تحت رقم ٤٦٢٥ أدب أن أم سرياح هاهنا امرأة . وقوله : « فى ظعائن » أراد مع ظعائن قاصدات نجدا . « فاضت العين » بالدمع لفراقها .

(٢) ورد هذا البيت فى شرح الشواهد للسيرافى جـ ٩ ص ١٩٨ للعرجى ، وشرحه فقال ما نصه : ذكر قبل هذا البيت مكانا ، ثم قال : هو على شمال الذى يأتى الغور . والمفرع : المنحدر ، وإذا خرج الخارج من الغور إلى نجد كان هذا المكان على يمينه والغور يحدر . وجالس : عال ، والذى يأتى الغور ينحدر ، وهو المفرع ، والذى يأتى نجدا يصعد . وشمال هاهنا ظرف . الخ وفى كتب اللغة ما يفيد أن قوله : « مفرعا » : من قولهم : « أفرع من الجبل » إذا انحدر ، ومنه قول الشاعر :

* لا يدركنك إفراعى وتصعيدى *

(٣) رواه ابن كيسان « ولكن بعضهم متيامن » وفسره بأنه الذاهب الى اليمن قال : « وهذا أحب إلىّ من « متماين » (اللسان) .

فأىُّ أُناسٍ نالَنا سَوْمُ غَزْوِهِمْ * إذا عَلِقُوا أَدْيَانَنَا لا نُدايِنُ

يقول : إذا كان لهم عندنا دَيْن لا نُداينهم إلّا بهذه السيوف . سَوْمُهُ : إتيانُه . ويقال : سامَت الإبلُ إذا ذهبتْ فى الأرض تَسُوم سَوْما .

أَبَيْنا الدِّيانَ غيرَ بِيضٍ كأنّها * فُضولُ رِجاعٍ رَفْرَفَتْها السَّنائنُ (١)

الرِّجاع : الغُدران . رَفْرَفَتْها : حرَّكَتْها . السَّنائن : ريحٌ تَسَنَّنُ أى تَمُرُّ ، واحدها سَنِين . والرِّجاع : جمعُ رَجْع .

فإنْ تَنْتقصْ منّا الحروبُ نُقاصةً * فأىَّ طِعانٍ فى الحُروبِ نطاعِنُ

يقول : إن تنتقِص الحُروبُ شيئا مِن رِجالنا ، فانظر كيف مُطاعنتنا لأعدائنا فى الحروب .

تَبِينُ صُلاةُ الحَرْبِ مِنّا ومِنهُمُ * إذا ما التَقَيْنا والمُسالِمُ بادِنُ

تَبِين ، أى تَستَبين من كان يصلَى الحَرْبَ مِنّا ، ومن كان لا يَصْلاها وجدتَه بادِنًا لا يَهزُله شىء .

أُناسٌ تُرَبِّينا الحُروبُ كأنّنا * جِذالُ حِكاكٍ لوَحَتْها الدَّوانِجُنُ

(١) الديان ككتاب : المداينة والمحاكة . يقول : إننا نأبى مداينتهم بغير السيوف البيض ، أى نأبى أن نقاتلهم إلا بهذه السيوف التى كأن صفائحها تشبه فى تموجاتها ولمعانها بقايا مياه الغدران عندما تمر عليها فتحركها تلك الرياح السنائن .

قال الشيخ : بالخـطّ المَقْروء على (التَّوَزِيّ[1]) بالجـيم ، فغُيِّر عند القراءة «على الأحوال» بالحاء. ووقع سماعى بالحاء، ولم يُنسَب فيه . يقول : تُربِّينا الحـروبُ حتى استَنْشِئْنا جِذالَ حِكاكٍ ، واحدُها جِذْل ، وهى خَشَبةٌ تنصَب للجَرْبَى تحتكّ بهـا . والدواجِن والدواخِن واحد، يقال : قد دَجَن ودَخَن .

ويَبَرَح منّـا سَـلْفَعٌ متلبِّبٌ * جرىءٌ على الضَّرّاء والغَزْوِ مارِنُ

ويَبَرَح ، يقول : لا يَبرَح . سَلْفَع : جرىءُ الصَّدْر . متلبِّب : متحزِّم، ومنه قول الشاعر :

وآسـتَلأَمُوا وتَلبَّبُوا * إنّ التَّلبُّبَ للُغير

والضراء : الشدّة . مارِن : قد مَرَن على الغَزاة، هو مُرَدَّدٌ مدرَّب .

مُطِـلٌّ كأَشْلاء اللِّجـامِ أَكَلَّه الـ * ـغِوارُ ولمّـا تُكْسَ منه الجَنَاجِنُ

مُطِلّ : مُشرِف . أكلَّه : مِن الكَلال . والغِوار : المُغاوَرة . والجَناجِن : عِظامُ الصَّدر تَنْـدُر عند الهُزال، واحدها جَنْجَن ، يقول : أضمرتْه الحربُ حتّى صار كأنّه بقيّة لجام .

---

(١) هو عبد الله بن محمد بن هارون التوزى اللغوى المشهور، أخذ عن أبى عبيدة والأصمعى وأبى زيد، وقرأ على أبى عمر الجرمى كتاب سيبويه وكان فى طبقته ، ومات فى سنة ٢٣٨ والتوزى : نسبة الى توز، وهى بلدة بفارس قريبة من كازرون شديدة الحرّ، لأنها فى غور من الأرض ، بينها وبين شيراز اثنان وثلاثون فرسخا ، ويعمل فيها ثياب كانت تنسب اليها ، ويقال فيها أيضا « تَوَج » بالجيم (اه ملخصا من معجم البلدان لياقوت) .

له إلْدةٌ[1] سُفْعُ الوُجوهِ كأنّهمْ * يصفّقُهمْ وَعْكٌ مِنَ المُومِ[2] ماهِنُ

السُّفْعة : حُمرة شديدةٌ تَضرِب الى السواد . قال : يصفّقهم : يقلّبهم ، أراد أنّهم مَهازِيل . والوَعك : الحمّى نفسُها .

وقال أيضا

ألا أَصبحتْ ظَمْياءُ قدنَزَحَتْ بها * نَوًى خَيْتَعُورٌ طَرْحُها وشَتاتُها

نَزَحَتْ : بعدتْ بها هذه النِّية . خَيْتعور : باطل ، يقول : عَهْدُ هٰذه المرأة خَيتَعور ، وهو كأنّه باطل . وشَتاتُها : تَفرّقُها ، فهيَ فى هذه المَواعيد[3] .

وقال تعلَّمْ أنّ ما بَيْنَ سايةٍ[4] * وبين دُفاقٍ رَوْحَةٌ وغَداتُها

قال : رَوْحة ، يومٌ أو غُدوَته . هذا يريد .

وقد دخل الشهرُ الحرامُ وخُلِّيتْ[5] * تِهامةُ تَهْوِى بادِيًا لهَوَاتُها

دخل الشهر الحرام وخرج أهلُها حاجِّين فصارَت لا أحدَ فيها .

---

(١) له إلدة أى أولاد . والولد بكسر الواو وضمها : ما ولد أيا كان ، وهو يقع على الواحد والجميع والذكر والأنثى ، وقد جمعوا فقالوا : أولاد وولدة وإلدة . (٢) قال فى اللسان : المومُ الحمى مع البرسام . وقيل : المومُ البرسام . (٣) شرح السكرى هذا البيت فقال : نزحت بها : باعدتها . وخيتعور : غدارة رَوّاغة لا تثبت على وجه ، يقال : داهية خيتعور إذا كانت شديدة بخوعا . وطرحها : بعدها . قال : أراد الغدر . وشتاتها : تفرّقها (اهـ ملخصا) .

(٤) فى السكرى « وقالت تعلم » ويشرح هـذا البيت فيقول : أى وقالت ظمياء . اعلم أن ما بين سَاية ودفاق — وهما بلدان — مسيرة يوم ، إن لم يبعد عليك الموضع فإن شئت فزر . و روحة وغداتها : مسيرة يوم إلى الليل . (٥) فسر السكرى هـذا البيت بما ملخصه : تهوى ، أى يهوى الناس إليها . باديا لهواتها : فاتحة فاها لا تمنع أحدا يدخلها ، أى قد دخل الشهر الحـرام وخرج أهلها إلى الحج وهى فاتحة فاها لمن أرادها . (اهـ ملخصا) .

[ودارٍ من](١) الأعداء ذاتِ زَوائدٍ * طرقْنـا ولم يَكْبُرْ علينـا بَياتُها

ذات زَوائد ، يقول : هو حىٌّ له فُضـولٌ كثيرة ، أى بيّتناها بيـاتا ولم يَكبر ذلك علينا .

(١١٠) تَواصَوْا بألّا تُقْـرَبَنّ فأُشْـعلتْ * عليهمْ غَواشِيها(٢) فضَلّت وَصاتُهـا

أُشعِلتْ : تفرّقتْ عليهم وٱنتشرت . غَواشيها : ما غشِيَهم منها .

ضَمَمْنا عليهـــمْ جانِبَيْهِمْ بحَلْبـــةٍ * من النَّبْـلِ يَغْشَى فَرْهُمْ غَبَياتُهـا(٣)

قال : يقال : حَلَبت السماءُ حَلْبـةً بجعل النبلَ مِثلَ مَطْرةٍ مَطَرَتْ . فَرْهُمْ : ما فَرَّ منهم . غَبَياتها : جمع غَبْية ، وهى الدَّفْعة من المطر ، وهٰذا مَثَل .

فأُبْنـا لنا مَجْـدُ العَـــلاءِ وذِكْرُه(٤) * وآبُوا عليهـــمْ فَلُّهـا وشَماتُهـا

---

(١) هـــذه النكلة التى بين مربعين لم ترد فى الأصل . وقـــد أثبتناها عن شرح السكرى الذى يشرح البيت فيقول : ذات زوائد : ذات حى له فضول كثيرة . ويقال : الزوائد أفواه الطرق . يقول : إن لم يعظم فى صدورنا أتيناهم ليلا ، والطروق لا يكون إلا ليلا . (اهـ ملخصا) . (٢) فى السكرى « غواشينا » بالنون ، وفسره فقال : أى ما غشيهم منا من الرجال ، يريد أن أهل الدار تواصوا فلم تغن وصاتها شيئا ، لأنهم تواصوا بأن يحترسوا لئلا يؤتوا فانتشرت عليهم غواشينا ، فضاع ما تواصوا به .

(٣) فى السكرى « بصائب » مكان « بحلبة » ويشرح البيت فيقول : ضممنا : أحطنا . بجانبيهم : جانبى الجبل وضيقنا عليهم . وصائب : قاصد . وفرهم : جمع فارهم . والغبية : الدفعـــة الغزيرة من من المطر ، فضربه مثلا لوقع النبـــل . ويروى : « بجمعنا عليهـــم حافتيهم » كما روى « فلهم » مكان « فرهم » . يقول : غشيهم منا مثل المطر (اهـ ملخصا) . (٤) فى السكرى (ربع الكلاء) قال : ويروى « بمجد الحياة » . وفيه « وشناتها » مكان « شماتها » . ويفسره فيقول : أبنا : رجعنا . والفل : الهزيمة والشتات . وآب عليهم : رجع عليهم . وشناتها : تفرقها .

قال : يقول : رَجَعوا خائبين وقد قُتِلُوا .

وقال أيضا لعامرِ بنِ سدوسٍ الخُناعىّ، وكان يُعيَّر هو ورَهْطُه إلى خُزاعَة :(١)

أَمِنْ جَدِّك الطَّرِيفِ لستَ بلَابِسٍ * بعاقِبةٍ إلَّا قَمِيصًا مكفَّفا(٢)

يقول : إذا كان النسبُ طَرِيفًا كانت الآباء أقعَد . وكانت العَربُ تَكُفُّ قُمُصَها بالدِّيباج ، وأنشد :

* كما لاحَ فى جَنْبِ القَمِيصِ الكَفائِفُ *

وكنتَ امرأً أَنْزَفْتَ من قَعْرِ قَرْوَةٍ(٣) * فما تأخذُ الأقوامَ إلَّا تَغَطْرُفا

أنزفتَ ، أى انتَفَخْتَ . والقَرْوَة : خشبةٌ تُنقَر ويُشرَب فيها .

تركتَ سدوسًا وهو سيِّد قَوْمِه(٤) * بُمْسَتَنِّ سَيْلٍ ذى غَوارِبَ أَعْرَفا

---

(١) قدم السكرى لهذه القصيدة بما لا يخرج عن كلام الشارح هنا .

(٢) يشرح السكرى هذا البيت فيقول : أمن جدك الذى استطرفته بأخرة أنت تفخر علىّ . ومعنى إلا قميصا ، يقول : فخرا تفخر علىّ إذا لبسته مكففا تكففه بالديباج . وبعاقبة : فى آخر الأمر . (اه ملخصا) .

(٣) فى السكرى : « نزفت » ويشرح البيت فيقول : نزفت : خرجت . وأنزفتك : أخرجتك . والقروة : أصل النخلة ينقر فيشرب فيه . تغطرفا : قسرا ، أى شربت فسكرت فأنت تأتى هذا . ابن حبيب : أنزفت : من النزق . وأنزفت : سكرت . وقروة : خابية . وتغطرف : تعسف . أبو عمرو : نزفت : خرجت ، وقروة : علبة ؛ ويقال لميلغة الكلب قروة .

(٤) شرح السكرى هذا البيت فقال : غوارب : أعال . أعرف : له عرف . وكل ما شخص فهو عرف . والسور : عرف .

قال الزّيادىّ : كان الأصمعىّ لا يَعرِف من الرجال إلّا سدُوسا (١) .

سَدَدْتَ عليه الزَّرْبَ ثمّ قَرَيْتَه * بُغاثًا أتاه من أعاجِيلَ خُصَّفَا (٢)

قريتَه : أطعمتَه هذا البُغاث . وأعاجِيل : موضع . والخَصيف (٣) : ذو لونين .

أظُنُّكُمُ (٤) من أُسْرةٍ قَمَعِيّةٍ * إذا نَسَكوا لا يَشْهدون المعرَّفا

---

(١) الذى فى التاج مادة « سـدس » أن سدوسا بالضم رجل طائى ، وهو سدوس بن أجمع بن أبى عبيد بن ربيعة بن نضر بن سعد بن نبهان . وسدوس بالفتح رجل آخر شيبانى ، وهو سدوس بن ثعلبة ابن عكابة بن صعب وآخر تميمى وهو سدوس بن دارم بن مالك بن حنظلة . قال أبو جعفر محمد بن حبيب كل سدوس فى العرب مفتوح السين إلا سدوس طىّ ، وكذلك قاله ابن الكلبىّ ، ومثله فى المحكم ، وقال ابن برى : الذى حكاه الجوهرى عن الأصمعى هو المشهور من قوله . وقال ابن حمزة : هذا من أغلاط الأصمعى المشهورة ، وزعم أن الأمر بالعكس مما قال ، وهو أن سدوس بالفتح اسم الرجل و بالضم اسم الطيلسان . الخ .

(٢) فى السكرى : « من أعاجل أخصفا » . ويشرح البيت فيقول : الزرب : حظيرة الغنم . وأعاجل أخصف : موضع . والبغاث : شرار الطير . يقول : أطعمت لحمه الطير . والخصيف : لونان من بياض وسواد ، وهو الخصف . أبو عمرو : أعاجل : صغار ، واحدها عجل .

(٣) كل لونين اجتمعا يقال لهما خصيف (مستدرك التاج) . وقد اورد السكرى بعد هذا البيت بيتا آخر لم يرد فى الأصل ، وهو :

وأنت فتاهم غير شك زعمتـــه * كفى بك ذا بأو بنفسك مزخفا

وقال فى شرحه : البأو : الفخر والكبر . ومزخف : فخور . تزخف : تفخر .

(٤) فى السكرى « إخالكم » مكان « أظنكم » وقد شرح البيت فقال : قمعية : منسوب الى قمعة ابن خندف ، يقال : إن خزاعة من ولده . نسكوا : ذبحوا النسيكة . والمعرف بمنى . يقول : ليسوا على دين العرب . والمعرف : بعرفة ، يقول : هم من الحمس لا يقفون . اه ملخصا . والحمس : لقب قريش وكنانة وجديلة ومن تابعهم فى الجاهلية ، سموا بذلك لتحمسهم فى دينهم ، أو لاعتصامهم بالحساء أى الكعبة ، الواحد أحمس ، والنسبة اليهم أحمسىّ .

قال أبو سعيد : قَمَعة بْن خِنْدِف[1] من خُزاعة ، إذا نَسَكوا للحجّ لا يشهدون المعرَّف ، يعنى عَرَفة .

(١) فى الأصل : « جندب » وهو تصحيف ، والتصويب عن تاج العروس (مادة خندف) والسكرى . وخندف : أم قمعة لا أبوه كما يتوهم وهى ليلى بنت حلوان بن عمران بن الحاف بن قضاعة . قال ابن الكلبى : ولد الياس بن مضر عمرا وهو مدركة ، وعامرا وهو طابخة ، وعميرا ، وهو قمعة ، وكان إلياس خرج فى نجعة له ، فنفرت إبله من أرنب ، فخرج إليها عمرو فأدركها ، فسمى مدركة ، وخرج عامر فتصيدها وطبخها فسمى طابخة ، وانقمع عمير فى الخباء فسمى قمعة ، وخرجت أمهم تسرع ، فقال لها إلياس : أين تخندفين ، فقالت : ما زلت أخندف فى إثركم ، فلقبوا مدركة وطابخة وقمعة وخندف اهـ .

وقال البُرَيق — واسمه عِياض بن خُوَيلد الخُناعىّ — فى رجل من بنى سُلَيم ، ثم من بنى رِفاعة ، أسَرَه فأطلقَه فلم يُثبه ، فقال فى ذلك : (١)

(٢)
واللهِ لا تَنفـكّ نفسى تلومُنى * لدى طَرَفِ الوَعْساءِ فى الرَّجُل الجَعْدِ

ولمّـا ظَننتُ أنّـه متعبّـطٌ * دَعوْتُ بنى زيدٍ وألحفْتُه جَرْدِى

متعبّط ، أى مُقطّع ، يقال : عَبّطه ، أى قَطّعه إذا اعتبطَهُ بالسيف . وكلُّ ثوب خَلَقٍ جَرْدٌ . وقوله : بنى زيد ، يقول : قلتُ يابنى فلان ، وألقيتُ عليه ثوبى لأؤقنه .

فوالله لـولا نعمتى وازدرَيْتَهـا * لَلاقَيتَ ما لاقَى ابنُ صَفْوان بالنَّجْدِ

يقول : ازدريتَ نِعمتى ، لم تَرَها شيئا ولم تُثْنِ .

(٣) (٤)
فإنْ يك ظَنّى صادِقٍ يابنَ شنّةٍ * فليس ثوابى فى الجَنادِعِ بالنُّكْدِ

(٥)
فى الجَنادع ، يريد جُنْدُعا . والنُّكْد : المسئلة . يقول : إنْ لم يكن ظَنّى صادقا فأعْطونى ثَوابى ، « ولا تكفونى أنكدكم فى الناس » .

(٦)

---

(١) لم ترد هذه القصيدة فى السكرى . وقد وردت فى بقية أشعار الهذليين ص ٢٣ .

(٢) الوعس : الرمل الذى تسوخ فيه القوائم ، وهو أعظم من الوعساء . والجعد هنا : الكريم . قال فى تاج العروس مادة جعد : ومن المجاز رجل جعد أى كريم جواد ، كناية عن كونه عربيا سخيا ، لأن العرب يوصفون بالجعودة .

(٣) الشنة : العجوز البالية على التشبيه عن ابن الأعرابى .

(٤) فى البقية ص ٢٣ طبع أوربا « فى الجنادات » مكان « فى الجنادع » .

(٥) كذا فى الأصـــل . والذى وجدناه فيما بين أيدينا من كتب اللغة أن النكد بضم النون وسكون الكاف : قلة العطاء ، وألا تهنئه من تعطيه ، قال الشاعر :

وأعـــط ما أعطيتـــه طيبـــا * لا خير فى المنكود والنـــاكد

(٦) كذا فى الأصل . ولعلها « ولا تلفونى » فتأمل .

فأىّ فتًى فى النـاس تُنْقى عِظامُه (١) * يَنـالُ رِفاعيًّا فيُظْلِقه بَعْـدِى

تُنقى عِظامُه ، هو من قولهم : إذا لم يكن فى الإنسـانِ خيرٌ لا يُنْـقى ، أى هو مَهْـزول .

وقال أيضًا (٢)

وَحىٍّ حُلولٍ لهـم سـامِرٌ * شَهِدْتُ وشَـعْبُهُمُ مُفْـرَمُ (٣)

مُفْرَم : مملوء ، قال أبو سـعيد : وكذلك سمعتُه من أهل ذلك الشِّقّ ، ولَم يَعرفه من كان مِن شقِّنا .

بشَهْبَاءَ تَغْلِبُ من ذَادها * لَدَى مَتْنِ وازِعِهـا الأَوْرَمِ (٤)

أى خَلْفَ وازعها الأكثرَ من الجيش ، يقول : هذا الذى خَلفه معظمُ الجيش تَسمَع له ونُطيع . والأَوْرم : الجيشُ الكثير ، وأصله من الوَرَم .

ونائحـةٍ صوتُهـا رائـعٌ * بَعثتُ إذا طَلَـعَ المِـرْزَمُ (٥)

المِرْزَم : نجمٌ يَطلُعُ آخرَ الليل .

---

(١) يقال : أنقى العظم إذا استخرج نقيه بكسر النون وسكون القاف ، والنقى بالجلد : مخ العظم .

(٢) لم ترد هذه القصيدة فى شرح السكرى ، وإنما وردت فى البقية مع خلاف يسير فى رواية بعض أبياتها .

(٣) المفرم : المملوء . هذلية (اللسان) . وفى البقية « أولى بهجة » مكان « لهم سامر » . وقال فى تاج العروس « أفرم الحوض : ملأه » فى لغة هذيل ، ورواه « وحى حلال » الخ البيت .

(٤) ورد هذا البيت فى البقية هكذا :

بألب ألـوب وحـرابة * لدى متن وازعها الأورم

بالرفع فى قوله « الأورم » وورد فى لسان العرب بالكسر فى قوله : « الأورم » . قال : وألب ألوب : مجتمع كثير . وفى هذا البيت إقواء لاختلاف حركة حرف الروى فيه .

(٥) فى البقية : « إذا ارتفع » مكان « اذا طلع » .

(١١١) تَنُـــوحُ وتَسْـــبِرُ قَلّاسَـــةً * وقد غابت الكفُّ والمِعْصَمُ

تَسْبِرُ : تُدْخِل كفَّهـا ومِعْصَمَها فى جوفها . قَلّاسة : جَرّاحة ، تَقْلِس بالدم تَقْذفه . والمِعْصَم : موضع السِّوار .

لدَى رجلٍ مائلٍ رأسُـــه (١) * تَمُـــور الكُلُومُ بـــه والدَّمُ

يقول : قد مال رأسُـه من خروج الدم ، أو قتِـل . والكُلوم : الجراح أى الجراح تمور بالدّم .

وماءٍ وَردتُ على خِيفـــةٍ (٢) * وقد جنَّـــه السَّدَفُ الأدْهَمُ

السَّدَف : الظلمة ، وربّمـا جُعِل ضوءا . قال أبو سعيد : وإنّمـا يقال : جَنَّهُ الليلُ وأَجَنَّه ، ويقال : هو جَنَّه على خِيفةٍ ، أى على خَوْف ومحاذَرة .

مَعِى صاحبٌ مِثلُ نَصْلِ السِّنان * عَنِيفٌ على قِـرْنِه مِغْشَمُ (٣)

مِـن الأبْلَخِين (٤) إذا نُوكِروا * تُضِيف (٥) إلى صَـوْته الغَيْلَمُ

تُضيف : تَرجع إلى صوته ، والغَيْـلم : المرأةُ الحَسْنـاء . إذا نُوكروا : إذا قُوتِلوا ، وأنشَد لأبى شهاب « بنو عَمِّ أولانا إذا ما تَنَاكروا » والأبْلَخ : المتكبِّر .

---

(١) فى البقية : « تفيح » مكان « تمور » .

(٢) فى البقية : « قبيل الصباح » مكان « على خيفة » .

(٣) فى البقية : « مجحلم » مكان « مغشم » .

(٤) فى البقية : « من المدعين » مكان « من الأبلخين » .

(٥) فى البقية والمخصص ج ٣ ص ١٥٩ : « تذيف » مكان « تضيف » .

يشذّب بالسّيف أقرانَه * إذا فَرّ ذو اللّمّة الفَيْلَمُ[1]

يشذّب : يقطّع أقرانَه بالسّيف كما يشذّب الرجلُ أغصانَ الشّجرة ؛ و يقال : جُمّةٌ فَيْلَم : إذا كانت ضَخْمة . و بئرٌ فَيْلَم : إذا كانت واسعة ، قال أبو العباس : لا يقال للبئر ، إنما يقال : عَيْلَم إذا كانت غَزيرة . وقال : الفَيْلَم الأشْط . والفَيْلَم : الجَبَان .

أَرُوعُ الّتى لا تَخافُ الطّلا * قَ ، والمرءَ ذا الخُلُقِ الأفْقَمِ[2]

يقول أَرُوعها بالطّلاق . والأَفْقَم : الأَعْوَج ، ومِن ذا «تَفَاقَمَ أمرُ بنى فلان» إذا لم يستقيم .

فأَتْرُكُها تَبْتَغِى قَيِّماً * وأَقْضِى بصاحِبِها مَغْرَمِى

---

(١) روايته فى البقية :

يفرق بالميل أوصاله * كما فرق اللة الفيلم

وروايته فى اللسان :

ويحمى المضاف إذا مادعا * إذا فر ذو اللة الفيلم

كما روى فيه :

يفرق بالسيف أقرانه * كما فرق اللة الفيلم

والمراد بالفيلم هنا المشط . قال ابن خالويه : يقال رأيت فيلما يسرّح فيلمه بفيلم ، أى رأيت رجلا يسرّح جمة كبيرة بالمشط . (اه ملخصا) .

(٢) لايخفى ما فى هذا البيت والذى بعده من إقواء ، لاختلاف حركة حرف الروى فيهما . وفى البقية :

أروع التى لاتخاف الطلا * ق والعبد ذا الخلق الأفقم

وقال أيضا[1]

ألم تَسْلُ عن لَيلَى وقد نَفِد[2] العُمْرُ * وقد أَقْفرتْ[3] منها المَوازِجُ[4] فالحَضْرُ[5]

نَفِد العُمْر : ذهب عُمُرى . والمَوازج والحَضْر : مواضع .

وقد هاجنى منهـا بوَعْساءِ قَرْمَدٍ[6] * وأجزاعِ ذى اللَّهْبـاء[7] مَنزِلةٌ قَفْرُ

يَظَلّ بهـا الدّاعى الهَـدِيل[8] كأنّه * على الساقِ نَشوانٌ تَميلُ به الخَمْرُ

الهَدِيل : الصوت[9]، ويَعنِي بالساق ساق شَجَرةٍ .

فإنْ تَكُ فى رَسْمِ الدِّيار[10] فإنّهـا * دِيارُ بنى زَيْدٍ وهل عنهمُ صَبْرُ

فإن أُمْسِ شَيخًا بالرَّجيع وولدةً * وتُصبِحُ قَومى دون دارِهمُ مِصْرُ

(١) ذكر فى البقية ص ٤٢ أن الأصمعى روى هذه القصيدة لعامر بن سدوس .

(٢) فى البقية « ذهب العمر » . (٣) فى البقية : « أوحشت » .

(٤) ذكر ياقوت فى الموازج أنه بالزاى والجيم : وهـو موضع فى قـول البريق الهذلى وأنشـد « ألم تسل على ليلى » الخ البيت .

(٥) ورد فى شرح القاموس أن الحضر (بفتح فسكون) : بلد قديم مذكور فى شعر القدماء .

(٦) ذكر ياقوت أن الوعساء رملة . وقرمد : موضع الوادى ، ثم أنشد هـذا البيت ونسبه لبعض الشعراء . والجزع : منعطف الوادى . وفى البقية « فروع » مكان « قرمد » وفروع : موضع فى بلاد هذيل . (ياقوت) .

(٧) ذكر ياقوت فى اللهباء أنه بفتح فسكون وباء موحدة . وقال : إنه موضع لعله فى ديار هذيل ، ثم أنشد هذا البيت ونسبه لعامر بن سدوس الخناعى الهذلى .

(٨) فى البقية : « داعى هديل » . (٩) وهو أيضا ذكر الحمام ؛ وقيل : هو فرخها .

(١٠) كذا فى الأصل . والذى فى البقية « وإن تبك » .

الرَّجيع : موضع . يقول : بقيتُ بالرَّجيع مع صِبْيةٍ ، وكانوا هاجَروا الى مِصر ، والمعنى ومَعِي وِلدةٌ ، ولكنّه نصبَها على الحال ، وكان أرسلَهم عمرُ بنُ الخطاب .

أسائلُ عنهم كلَّما جاء راكبٌ * مقيمًا بأَملاحٍ كما رُبِط اليَعْرُ

اليَعْر : الجَدْي[1] الضَّخْم الّذى قد نَبَّ[2] ، وهو فوق العظيم قليلا .

فما كنتُ أَخْشَى أن أُقيمَ[3] خِلافَهُمْ * بسِتّةِ أبياتٍ كما نَبَتَ العِتْرُ

العِتْر : شجرٌ له ورقٌ صِغار مِثْلُ المَرْدَقوش وهو الدِّهر[4] قليل . خِلافَهم : بعدَهم . وأملاح : موضع .

---

(١) قال فى اللسان : اليعر واليعرة : الشاة أو الجدى يشد عند زبية الذئب أو الأسد ، قال البريق الهذلى ، وكان قد توجه قومه إلى مصر فى بعث ، فبكى على فقدهم :

فإن أمس شيخا بالرجيع وولده * ويصبح قومى دون أرضهم مصر
أسائل عنهم كلما جاء راكب * مقيما بأملاح كما ربط اليعر

والرجيع وأملاح : موضعان ؛ جعل نفسه فى ضعفه وقلة حيلته كالجدى المربوط فى الزبية ، وذكر أيضا أن اليعر هو الجدى ربط عند زبية الذئب أو لم يربط ، وبه فسر أبو عبيد قول البريق هذا .

(٢) يقال : نب التيس ينب نبا ونبيبا إذا صاح عند الهياج . ولقد قال عمر لوفد أهل الكوفة حين شكوا سعدا : ليكلمنى بعضكم ، ولا تنبوا عندى نبيب التيوس . (٣) فى البقية «أعيش» مكان «أقيم» .

(٤) قال فى اللسان : العتر بقلة إذا طالت قطع أصلها فخرج منه اللبن ، قال البريق الهذلى :

فما كنت أخشى أن أقيم خلافهم * لستة أبيات كما نبت العتر

يقول : هذه الأبيات متفرقة مع قلتها كتفرق العتر فى منبته . وقال : «لستة أبيات كما نبت» الخ لأنه إذا قطع نبت من حواليه ست أو ثلاث . وقال ابن الأعرابى : هو نبات متفرق ، قال : وإنما بكى قومه فقال : ما كنت أخشى أن يموتوا وأبق بين ستة أبيات مثل نبت العتر . وقال غيره : هذا الشاعر لم يرث قوما ماتوا كما قال ابن الأعرابى ، وإنما هاجروا الى الشام فى أيام معاوية ، فاستأجرهم هناك الروم ، فإنما بكى قوما غيبا متباعدين ، ألا ترى أن قبل هذا البيت :

فإن أك شيخا بالرجيع وصبية * ويصبح قومى دون دارهم مصر

« فما كنت أخشى » الخ والعتر إنما ينبت منه ست من هنا وست من هنالك ، لا يجتمع منه أكثر من ست ، فشبه نفسه فى بقائه مع ستة أبيات من أهله بنبات العتر . نقول : وعلل الشارح حين قال : « وهو الدهر قليل » قصد الى أن العتر إنما ينبت منه ست من هنا وست من هنالك فلا يجتمع منه أكثر من ذلك ، لهذا فهو الدهر قليل .

بمـا قد أراهم بين مَرٍّ(١) وسَايَةٍ * بكلِّ مَسـيلٍ منهـمُ أنَسٌ عُبرُ

أنَس : جماعات من الناس . عُبْر : كثير . قال : ومَرّ وسايَة : موضعان .

بشِقِّ العِهـادِ الحُوِّ لم تُرْعَ قَبْلَنـا * لنا الصارِخُ الحُنْحوثُ(٢) والنَّعَمُ الكُدْرُ

الحُنْحوث والحُنْحُث(٣) : السريع المتحرِّك . كُدْر : غُبْر الألوان .

لنا الغَوْر والأعْراض فى كلِّ صَيْفةٍ * فذلك عَصْر قد خَلاها وذا عَصْرُ

الغَـوْر : التِّهَـامة ، والأعْراض : النـواحى ، واحدها عُرْض . وذا عَصْر أى هذا عَصْر .

* * *

وقال أيضا يرثى أخاه

وما إن أبو زَيْدٍ بَرَتٌّ سِـلاحُه * جَبـانٍ وما إنْ جِسْـمُه(٤) بذَمِيم

أى قبيح .

وكنتُ إذا الأيّام أحدَثْن هالِـكًا * أقولُ شَوًى(٥) لم يُصبْنَ صَمِيمى

أَحدَثْن هالكا، أى هَلَاكَ هالِكٍ . شَوًى، أى هَيِّن . صميمى، أى تَقَع بى . والصَّميم : الخالص .

---

(١) رواية البقية : « بين مرّ » بفتح الراء مشددة .

(٢) فى البقية :

نشق التـــلاع الحو لم ترع قبلنـا * لنا الصارخ الحنحوث والنعم الدثر

(٣) الحنحوث : الداعى بسرعة . (اللسان) .

(٤) فى البقية : « وجهه » .

(٥) فى اللسان : « تالله ما حبى عليا بشوى » أى ليس حبى إياه خطأ . وقال أبو منصور : هذا من إشواء الرامى ، وذلك إذا رمى فأصاب الأطراف ولم يصب المقتـل ، فيوضع الإشواء موضع الخطأ والشىء الهين ، واستشهد ببيت البريق هذا . ثم قال : كل شىء شوى أى هين ، اسلم لك دينك .

أصبنَ أبا زَيْدٍ ولا حَىَّ مِثْلَه * وكان أبو زَيْدٍ أَخِى ونَدِيمِى (١)
فأصبحتُ لا أَدعو مِن الناس واحدا * سوى إلْدةٍ فى الدارِ غيرَ مُقيم (٢)
كأنّ عَجوزى لم تَلِدْ غيرَ واحدٍ * وماتتْ بذاتِ الشَّثِّ غيرَ عَقيمِ

أى كأن أمّى لم تَلِد غيرى ، أى مات إخْوَتى وتَتابَعوا .

* * *

وقال يَرثِى أخاه وقومَه (٣)

لقد لاقيتَ يومَ ذهبتَ تَبغِى * بَحَزْمِ نُبايِعٍ (٤) يوما أَمَارا (٥)

نُبايع يوماً أَمارا ، أى علما وشَيْئا فى الناس مَشْهُورا .

مقيمًا عند قبرِ أبى سِباعٍ * سَراةَ اللَّيلِ عندكَ والنَّهارا

ويروى : سراةَ اليومِ ، وهو وَسَطُه ، وكذلك هو من اللّيل . يقول : لاقيت يوما عند قبر أبى سِباع (٦) .

(١) فى البقية : «سوى ولدة فى الدار غير حكيم» .

(٢) رواية البقية : وماتت بذات الشرى وهى عقيم » والشرى بسكون الراء : نبت . وذات الشرى موضع معروف به فى قول البريق الهذلى : « كأن عجوزى » الخ البيت (اه ملخصا من ياقوت) والشث : شجر طيب الريح مرّ الطعم يدبغ به ، وذكر ياقوت أن الشث موضع بالحجاز ؛ فلعل هذا الموضع قد نسب اليه .

(٣) لم ترد هذه القصيدة فى السكرى ، وهى مما ورد فى البقية .

(٤) فى البقية : « لقد لاقيت يوم ذهبت أبغى » على صيغة البناء للفاعل .

(٥) الحزم : الغليظ من الأرض ، وقيل : المرتفع ، وهو أغلظ وأرفع من الحزن . ونبايع بضم النون أو نبايعات الأخير على صيغة الجمع ، كأنهم سموا كل بقعة نبايع ، كما يقال لوادى الصفراء صفراوات : واد فى بلاد هذيل . وشك فيه الأزهرى فقال : « نبايع » اسم مكان أو جبل أو واد ، وفى العباب قال : الدليل على (أن نبايع ونبايعات) واحد قول البريق الهذلى يرثى أخاه : « لقد لاقيت » الخ البيت (اه ملخصا من تاج العروس) .

(٦) أورد فى البقية بعد هذا البيت بيتا آخر هذا نصه :

ذهبت أعوده فوجدت فيها * أراريا رواميس والغبارا

فرفَّعتُ المَصادِرَ مستقيماً * فلا عَيْنًا وَجَدْتُ ولا ضمارَا

العَيْن : ما عايَنْتَ . والضِّمار : الغائبُ تَتْبَعُ أَثَرَه (١) .

سَقَى الرحمنُ جِزْعَ نُبايِعاتٍ * مِن الجَوْزاء أَنْواءً غِزارا

بمرتجِزٍ كأنّ على ذُراه * رِكابَ الشام يَحْمِلْن البُهَارا (٢)

البُهار : مَتاع البَيْت . بمُرْتَجِز : فى صوته . وذُراه : أعاليه .

فَحَطَّ العُصْمَ من أَكْنافِ شِعْرٍ * فلَمْ يَتْرُكْ بِذِى سَلْعٍ حِمارا (٣)

العُصْم : الوُعول . وعُصْمَتها بَياضٌ فى أَرْساغها . وسَلْع : جَبَل . وهذه مَواضع . وأكناف : نَواحٍ .

ومَرَّ على القَرائنِ من نُمارٍ (٤) (٥) * وكادَ الوَبْلُ لا يَمضِى نُمارا

(١) ورد فى البقية بعد هذا البيت قوله :

فلا تنسوا أبا زيد لفقد * إذا الخفرات أجلين الفرارا

(٢) ضبط هذا اللفظ فى الأصل بفتح الباء ؛ وهو خطأ من الناسخ صوابه ما أثبتنا . فقد جاء فى اللسان (مادة بهر) أن البهار بضم الباء هو الحمل ، أو هو الشيء الذى يوزن به ، وهو ثلاثمائة رطل ، واستشهد بهذا البيت . وقال : إنه يصف سحابا ثقيلا . وذكر الأصمعى فى قوله : «يحملن البهار» : أنهن يحملن الأحمال من متاع البيت .

(٣) ذكر ياقوت أن شعرا بكسر فسكون : جبل بالحمى ، وينسب إليه يوم شعر ، كان بين بنى عامر وغطفان . وعطش يومئذ غلام شاب يقال له الحكم بن الطفيل ، فخشى أن يؤخذ ، فخنق نفسه ، فسمى يوم الخناق . وأنشد هذا البيت للبريق الهذلى . وسلع : جبل فى ديار هذيل ، وأنشد هذا البيت أيضا .

(٤) قال فى تاج العروس (مستدرك مادة قرن) : القرائن جبال معروفة مقترنة ، وأنشد هذا البيت لتأبط شرا :

وحثحثت مشعوف النجاء وراعنى * أناس بفيفاء فمزت القرائنا

(٥) نمار كغراب : جبل ببلاد هذيل (تاج العروس) . وفى البقية :

ومر على القرائن من بحار * وكاد الوبل لا يبقى بحارا

وضبط ياقوت (بحارا) بضم الباء فقال : كذا رواه السكرى فى قول البريق الهذلى ، وأنشد هذا البيت .

لا يَمضى نُمارا، يريد أنّ المطر تحير بنُمار فلا يَمضى .

أُوَدِّع صاحبي بالغَيْبِ[1] إنِّى * أرانى لا أُحِسّ له حِوارا

حِوارا، أى رُجوعا .

ألا يا عَيْنِ ما فأبكى عُبَيْدا * وعبدَ اللهِ والنَّفَرَ الخِيارا

« ما » : زائدة . قال : يريد النَّفَر الخيار فأبكى .

وعادِيَةَ تُهَلِّكُ مَن رآها[2] * إذا بُثَّتْ على فَزَعٍ جِهارَا

عادِيَة : حاملة . تُهلّك من رآها، أى تُساقطُه .

وما إنْ شابِكٌ مِن أُسْدِ تَرْجٍ[3] * أبو شِبْلَيْنِ قد مَنَعَ الخِدارا

شابِك، أى أَسَد قد اشتَبَكَتْ أنيابُه واختلفتْ . ويُروَى : شائك أى أسد ذو شَوْك، وهو السِّلاح . وتَرْج : قِبَل تَبالَة[4] . والخِدار والخِدْر واحد[5] .

بأجْرَأ جُرْأةً منه وأَدْهَى * إذا ما كارِبُ المَوْت اسْتَدارا

كارِب الموت : كَرْبُه وما يأخذ عندَه .

---

(١) فى الأصل « بالغيث » بالثاء؛ وهو تصحيف؛ والتصويب عن البقية .

(٢) فى البقية : « من يراها » . وقد أورد فى البقية بعد هذا البيت بيتا آخر لم يرد فى الأصل وهو:
تكفت إخوتى فيها فأدّوا * على القوم الأسارى والعشارا

(٣) ترج بالفتح ثم السكون : جبل بالحجاز كثير الأسد . (ياقوت) .

(٤) تبالة كسحابة : بلد باليمن خصبة ، وكان استعمل عليها الحجاج بن يوسف الثقفى من طرف عبد الملك بن مروان ، فأتاها فاستحقرها فلم يدخلها ، فقيل : « أهون من تبالة على الحجاج » فصارت مثلا . وقيل : إنه قال للدليل لما قرب منها : أين هى؟ قال : تستترها عنك الأكمة ، فقال : أهون علىّ بعمل تستره عنى الأكمة ، ورجع من مكانه اه ملخصا من ياقوت وتاج العروس .

(٥) الخدار كرمام كالخدر بكسر فسكون ، وعنى بها الأجمة .

إذا ما الطِّفْـــلة الحَسْنـــاء أَلْقَتْ * من الفَـــزَعِ المَدارِعَ والخِمـــارا

قال : كلُّ ما تدرَّعت به فهو مِدْرع ، وهو كلُّ ثوبٍ يُخاط و يُلبَس .

(١١٣) (١) وقال حين أرادتْ بنو لِحْيانَ قَتْلَ مَعقِل فى أمرِ عَمْرٍو ومؤمِّل :

رَفعتُ بنى حَوّاء إذ مال عرشُهم * وذٰلك مَنٌّ فى صَرِيمٍ مُضَلَّلُ

جَزَتْنى بنُو لِحْيـانَ حَقْنَ دِمائهم * جزاءَ سِنِمّارٍ بما كان يَفْعَل

الذى يُحفَظ من قصّة سِنِمّار أنه ألقـاه من أعْلى الأُطُم ، ويُروَى أنه انحَوْرَنَق المشهور ، والله أعلم . وسِنِمّار : رجلٌ كان بَنَى لرجلٍ من الأنصار أُطُمًا ، فقال له حين فَرَغ منه : إنّى لأَعرِف فيـه حَجَرًا لو قلعته لوَقَع الأُطُم كلّه ، وأنه أَجمَع على قَتْله ، فقال له : انطلِقْ فأَرِنيه ، فأراه إيّاه ، فضَرَبَ عُنقَه .

ألم تَعلَموا أنْ قد تبدَّلْتُ بعـدَكُمْ * دِيَافِيَّةً (٢) تَعْـلُو الجَماجِمَ مِنْ عَلُ (٣)

إذا الرَّجُل الشَّبْعان صابتْ قَذالَه * أَذاعَ بـــه مَجْـــلوزُها والمقَـــلَّلُ (٤)

---

(١) ورد فى البقية ما نصه : قال البريق بن عياض حين صنعت بنو لحيان ما صنعت ، وقد كان البريق كلم لمعقل بن خويلد قومه حتى أطلقوا له ابنى عجرة ، فقال البريق : «رفعت بنى حواء» الخ .

(٢) قوله : « ديافية » الخ قال فى ياقوت : دياف من قرى الشام . وقيل : من قرى الجـزيرة وأهلها نبط الشام ، تنسب إليها الإبل والسيوف ، و إذا عرضوا برجل أنه نبطى نسبوه إليها . قال الفرزدق :

ولكن ديافى أبوه وأمـه * بحوران يعصرن السليط أقاربه

وفى أقرب الموارد أن الديافية ضرب من الإبل والسيوف ، نسبة إلى قرية بالشام يقال لها دياف .

(٣) رواية البقية :

فأعقبكم أكل الشعير سيوفنا * مطبقة تعـلو الجماجم من عل

(٤) يقال : سيف مقلل إذا كانت له قبيعة ، وهى التى يدخل القائم فيها ، وربما اتخذت من فضة . والمجلوز : من الجلز ، وهو عصب العقب . وجلائز القوس : عقب تلوى عليها فى مواضع . والقـذال كسحاب : جماع مؤخر الرأس ؛ وقيل : ما بين نقرة القفا إلى الأذن ؛ وقيل غير ذلك .

وقال معقِل بن خويلِد لعبد الله بنِ عتيبة ذى المِجَنَّيْن[1] ، وهو أَحَدُ بنى مرمض :

أبا مَعقِــلٍ إنْ كنتَ أُشْحَتَ حُلّةً[2] * أبا مَعقِــلٍ فانظر بنَبْلك مَنْ تَرمِى

أُشِّحت ووُشِّحْت سواء ، والحُلّة : ثَوْبان من جنسٍ واحد .

أبا مَعْقِــلٍ لا تُوطِئَنْكَ بَغــاضَتِى * رُءوسَ الأَفاعِى فى مَراصِدِها العُرْمِ[3]

إذا ما ظَعَنّــا فآخلُفُوا فى دِيارِنا * بقيّــةَ ما أَبقَى التعجُّفُ مِن رُهْمِ[4]

---

(١) فى الأصل : « ذى الجنبين » ، وهو تحريف صوابه ما أثبتنا كما فى تاج العروس ، فقد ذكر فيه مانصه : ذو المجنين بكسر الميم لقب عتيبة الهذلى ، سمى بذلك لأنه كان يحمل ترسين فى الحرب .

(٢) أشحت ووشحت واحد ، يريد إن كنت لبست الحلة ، وهى ثوبان جديدان فلا تعظم وتكبر ، يهزأ به ، أى تبصر من ترم إن كنت سيدا (السكرى ملخصا) .

(٣) فى السكرى : «أبا معقل لا توطئنكم بغاضتى» وقال فى شرحه : بغاضتى بغضى . ومراصدها : طرقها وحيث تكون . والعرم : الرقط . ويروى « لا توطئنك » أى لا يحملنك بغضى على أن تركب الأمر الذى يهلكك كما تهلك الأفاعى من وطئ رءوسها . (اه ملخصا) .

(٤) فى رواية « بقيــة من أبق التعجف من رهم » . وقد شرح السكرى هــذا البيت فقال : إننا إذا ظعنا فانزلوا بعــدنا ، يعنى أنهم ضعفاء لايقدرون أن يحلوا أنف المنزل . والتعجف : زمن الهزال . يقول : لستم تقدرون على ديارنا إذا كنا بها ، فإذا ظعنا فانزلوا بها ، يهزأ بهم فيقول : يا بقية من أبق الهزال من رهم . ورهم : حى (اه ملخصا) . وقد ورد فى الأصل أمام هذا البيت ما نصه : « تم الجزء السابع ، الجزء الثامن من أشعار الهذليين ، وهو من غير رواية أبى سعيد عن الأصمعى » . وأورد السكرى بعد هذا البيت بيتا آخر لم يرد فى الأصل ، ونصه :

عصيم وعبــد الله والمــره جابر * وحدى حداد شرّ أجنحة الرخم

وشرحه فقال : « يقــال حدى حداد » إذا رأى ظلمــا ، أى خشّده عنا ، اصرفه عنــا وردّه ، وقال الأصمعى : حدى حداد أى انطق شيئا ، يهزأ منها (اه ملخصا) .

وقال مَعقِل بنُ خُوَيلِد (١)

ألا مَن مُبلِغٌ صُـرَدًا مَكَرِّى * على أَنَسٍ وصاحِبِـــه خِـــذام (٢)

لَعمـــرُكَ ما خَشيتُ وقد بَلَغْنـا * جبـالَ الجَـــوْز مِن بلدٍ تهـام (٣)

صَرِيخًا مُجلِبًـا مِن أهلِ لِفْتٍ * لحىٍّ بين أُثْـــلَةَ والنِّـــجام (٤)

صريخا : مغيثا . ومُجلِبا : له جَلَبة .

---

(١) قدم السكرى لهذه القصيدة بما نصه : حدثنا الحلوانى قال : حدثنا أبو ســعيد السكرى قال : قال الجمحى وأبو عبد الله : كان من حديث بنى سهم بن معاوية أن معقل بن خو يلد غزا بهم خزاعة ، فأصاب منهم دارا عظيمة بلفت ، وأصابوا نعما وسبيا كثيرا ، فخرجوا بما هنالك يسوقونه حتى أطلعوا الرجيع وتغاوث بنو كعب ، فخرجوا بجمع عظيم حتى أدركوا معقــلا وأصحابه ببطن الرجيع ، وقد أمنوا واغتروا ووضعوا السلاح ، وهم على ماء يغتسلون ، فعدت عليهم بنو كعب وهم على تلك الحال مغترون ، فقتلوا منهم رجلين يقال لهما العمران ، ووثبوا على معقل وهو يغتسل ، فوائبهم معقل فقتل منهم ثلاثة إخوة ، وكلهم بطل يعانقه هذا و يضربه هذا ، ثم يعانقه هذا ويضربه هذا ، حتى والى بينهم جميعا فى مكان واحد والقوم يقتتلون سوى ذلك ، فذلك يوم يقول الخزاعى : يا قوم ، أبت السيوف معقلا ، وعانقه الآخر ، فقال : اقتلونى ومعقلا ، فارتجعت خزاعة سبيهم وقد أصيب ناس منهم الثلاثة الذين قتلهم معقل ، وهم أنس وأنيس وخذام ، فقال معقل فى ذلك : « ألا هل آتى أبا صرد مكرى » الخ البيت .

(٢) روى السكرى هذا البيت :

ألا هــل آتى أبا صرد مكرى * على أنس وصاحبــه خذام

وشرحه فقال : أنس وخذام : ابنا أبا صرد هذا .

(٣) فى رواية « من بلد تهامى » قال فى شرح السكرى : هذا البيت أول القصيدة فى رواية عبد الله وأبى عمرو اه . وجبال الجوز : أودية تهامة ، قالوا ذلك فى تفسير قول معقل بن خو يلد الهــذلى : « لعمرك ماخشيت » الخ البيت (ياقوت) .

(٤) فى رواية :

تريعــا محلبا من أهــل لفت * لحىّ بين أثــلة والنجام

وشرحه السكرى فقال : تريع : غريب ، ومحلب : معين ، وأصله من الحلب ، واستعير فى غيره . ولفت ووائلة : بلدان . والنجام : واد . قال ويروى « صريخا محلبا » والصريخ : المغيث . ولفت : عقبة بطريق مكة عن أبى عبد الله ، وقال الجمحى : هى ثنية جبل قديد . ويروى «من آل لفت» اه ملخصا .

ولاءً عند جَنْبهما أُنَيْس * ولم أَجْزَع مِن آلموتِ الزُّؤامِ (١)

وجاءُوا عارِضا بَرَدًا وجِئْنا * كمَوْجِ البَحْر يقذف بالجَهامِ (٢)

العارض : السَّحاب فيه بَرَد . كمَوج البحر، كماءِ البحر، يمرّ فوقه السحاب .

فما جَبُنوا ولكنْ واجَهونا * بسَجْلٍ مِن سِجالِ الموتِ حامِي (٣)

فما العَمْرَانِ من رَجْلَيْ عَدِيٍّ * وما العَمْران مِن رَجْلَيْ فِئامِ (٤)

فإنّكما لَجَوّابا خُروقٍ * وشَرّابانِ بالنُّطَفِ الدَّوامِي (٥)

---

(١) شرح السكرى هذا البيت فقال : ولاء ، أى موالاة ، يقول : واليت بين أنس وخذام والى جنبهما أنيس أيضا قتلته . والزؤام : السريع الشديد الموجز . يقال : أزأمته الشيء إذا أكرهته عليه . قال : ويروى : « ولم أهدد » مكان « ولم أجزع » .

(٢) فى السكرى : « كهيج البحر » مكان « كموج البحر » وشرحه فقال مانصه : انهم جاءوا كالسحاب الذى فيه البرد وجئنا نحن كما جاء البحر يمر فوقه الجهام يترامى مع السحاب عند الالتقاء (اه ملخصا) .

(٣) فى رواية : « فما جنبوا » وشرحه السكرى فقال : السجل الدلو الملىء . يقول : نالوا منا مثلما نلنا منهم ، وهذا مثل . وحام : حارّ . (اه ملخصا) .

(٤) شرح السكرى هذا البيت فقال : « ما » الأولى تعجب ، كقولك سبحان الله ماهو من رجل . و « ما » الثانية فى معنى « أين » قال الفرزدق :

أتفخر أن دقت كليب بنهشل * وما من كليب نهشل والربائع

يريد وأين كليب من نهشل والربائع . وقوله : من رجلى عدىّ ، قال : رجل ، جماعة راجل ، أى هما كل واحد منهما رجل ، جعله جمعا ، كقوله «يرد المياه حضيرة ونفيضة» وعدىّ القوم : حاملتهم ، ويروى « فما العمران من حد وجود » كما يروى «من رجلى» بضم الجيم . والفئام : الجماعة (اه ملخصا) .

(٥) فى رواية (الطوامى) بدل (الدوامى) وقد شرح السكرى هذا البيت فقال : جواب : قطاع . والخروق : طرق تخترق من فلاة الى فلاة . والنطفة : الماء القليل . ثم ظلوا يقولونها حتى سموا البحر نطفة . والطوامى : المرتفعة المملوءة . يقول : هما بطلان يقطعان الفيافى ويردان المياه التى لا تورد .

وقال معقِل بن خُوَيلِد بن واثِلةَ بنِ مطحل ، وهو الوافِد على النجاشىّ ، وفد عليه فى أَسرى كانوا من قومِه ، فكلّمهم فيهم ، فوهبهمْ له

(١١٤) إمّا صَرَمْتِ جديدَ الحبا * لِ مِنّا وغَيَّرِكِ الآشِبُ (١)

وقول العدوّ وأىُّ آمرئٍ (٢) * مِن الناسِ ليس له عائبُ

فيـارُبَّ حَيْرَى جُمـاديَّةٍ (٣) * تَنزَّلَ فيهـا ندًى ساكِبُ .

أراد يارُبَّ ليلةٍ حَيْرَى : قد تحيَّرتْ بظُلْمتِها مِن شِدّةِ مَطَرِها وسَوادِها .

مَلكتُ سُراها إلى صُبْحِها * بشُعْثٍ كأنّهـمُ حاصِبُ

مَلكتُ : ضَبَطتُ . وشُعْث : رِجال . حاصِب : رِيحٌ جاءت بحَصْباء .

لهم عَدْوَةٌ كانقِصافِ الأَتِىِّ * مَـدَّ بِه الـكَدِر اللّاحِبُ

كانقِصاف : كاندِفاع . والقَصْفة : الدَّفْعـة . والأَتِىّ : السَّـيْل الكثِير . اللّاحب : الذى يَهوِى سِريعا مستقيما فى مَرِّه .

---

(١) فى السكرى أن أبا عبد الله لم يروها لمعقل هذا ، وزعم أنها لخويلد أبيه . وفسر البيت فقال : الآشب : العائب . يقال : أشبه بذلك القول ، أى عابه ، وأصله الذى يخلط الكذب بالحق ، يقال : أشبه يأشبه أشبا .

(٢) فى رواية « العداة » مكان « العدوّ » .

(٣) جمادية : باردة ، لأن الشتاء يكون فى جمادى حينئذ ، قال فى السكرى : « أى أنها ليلة قد تحيرت بظلمائها لم تكد تنقضى » . ونحو من ذلك قول الآخر : « فى ليلة من جمادى ذات أندية » الخ .

وسُودٍ جِعادٍ غِلاظِ الرِّقا * بِ مِثلَهُم يَرْهب الراهبُ

يقال : مدّ النهر سُود رِجالٍ : حُبْشانٍ (١) .

أَتَيْتُ بأبنائكم مِنهمُ * وليس معِى منكُم صاحِبُ (٢)

فأبلِغْ كُلَيبا وإخوانَه * وكَبْشًا فإنِّى آمرؤٌ عاتبُ (٣)

عذيرَ آبنِ حَيَّةَ (٤) إذْ خانني * ليَقْتُلَنى عَجَبٌ عاجِبُ

عَجَب عاجِب : تأكيد .

---

(١) قال السكرى فى شرح قوله « وسود » يعنى الجبش . وأورد بعد هذا البيت بيتا آخر لم يرد فى الأصل ، ونصه :

أشاب الرءوس تقدّيهم * فكلهم رامح ناشب

والتقدى : مشى ليس فيه سرعة . يقال فلان جعل فرسه يتقدى به : إذا لم يسرع .

(٢) أورد السكرى بعد هذا البيت بيتين لم يردا فى الأصل ، وهما :

تروح عشارى على ضيفكم * وللجار إذ أفزع العازب

فذلكم كان سعيى لكم * وكل أناس لهم كاسب

وفسر البيت الذى نحن بصدده فقال : يقول جئت بهم من الحبس ، لأنهم كانوا قد أسروا .

(٣) فى رواية « رسولا فإنى امرؤ عاتب » وقد شرح السكرى هذا البيت فقال : عاتب : غضبان . وقد أورد السكرى الشطر الثانى من هذا البيت هكذا :

* وكيسا فانى امرؤ عاتب *

وقال فى شرحه ما نصه : ويروى وكيسا . قال : وكيس : اسم رجل . اهـ .

(٤) فى الأصل « ابن حنة » بالنون ؛ وهو تصحيف ؛ والتصويب عن السكرى . وقد شرح هذا البيت فقال : عذير ، يريد من يعذرنى منه لأنه أراد قتله . قال : ويروى « عذيرى » أى اعذرنى من ابن حية ؛ وقوله : « عجب عاجب » ولم يقل « معجب » هذا مثل قولك : موت مائت ، أى شديد وهذا توكيد .

فبئس الثوابُ إذا ما استُثيـ * ـبَ يُعلَى به الذَّكَرُ القاضِبُ (١)
فإنِّى كما قال مُمْلِى الكِتا * ـبِ فى الرَّقّ إذ خطّه الكاتبُ
يَرَى الشاهد الحاضرُ المطمئنّ * من الأمر مالا يَرَى الغائبُ (٣)

قال الأصمعى :

تحاربت بنو لحيان بنِ هذيل و بنو خُناعة بنِ سعد بنِ هُذَيل ، فكانوا لا يزالون متحارِبين ، فإذا أصابت بنو خناعة مِن بنى لحيان أحدا قتَلوه ، فإذا أصابت بنو لحيان مِن بنى خُناعَة أحدا باعوه ، فأخذتْ بنو خُناعَة عَمرا ومؤمِّلا فأسروهما وأرادوا قتلَهُما ، فخرج معقِلُ بنُ خويلد بن واثلَة بن مطحل السهمى فى نفرٍ من أشرافِ قومِه فأتَى بنى خُناعة — وكان سيِّدا مُطاعا — فلم يزل يكلّمهم فى ذلك حتى أطلَقوهما ، وقالوا : يا بنى لِحْيان : أَثيبوا إخوانَكم وأَحسنوا ، فإنّهم قد أَطلَقوا لكم إخوانَكم ، فبينما مَعقِلٌ على ذلك يلتمس لبنِى خُنـاعة الثوابَ إذ قيل له : إنّ بنى لِحْيان يريدون أن يَقْتلوك ومن معك و يَغدِروا ، فقال مَعقِلٌ فى ذلك (٤) :

---

(١) رواية السكرى « وشر الثواب » مكان « فبئس الثواب » وشرحه فقال : الهاء للثواب . والثواب : السيف . يقول : جئت بأشرافكم فكان حقى أن تقتلونى . وأورد السكرى بعد هذا البيت بيتا لم يرد فى الأصل ، وهو :

كما العبد يطلب فيه النجا * ح والعبـــد فى رده راغب

قال : رده ، أى ردّ النجاح (اه ملخصا) .

(٢) فى السكرى « وإنى » .

(٣) شرح السكرى هذا البيت فقال : أراد يرى الشاهد مالا يرى الغائب ، فترجمه ، يقول : صنعت شيئا حين حضرت وغبتم ولم تعلموا ، وكنت أنا أعلم بالأمر .

(٤) لم ترد هذه القصيدة فى البقية ، وقد أوردها السكرى مجردة عن التقديم لها فليلاحظ .

أَبلِغْ أبا عَمْـرٍو وعَمْـرًا رِسـالةً * وجُلَّ بنى دُهْمـانَ عنّى الرّسائلا (١)

نُدافِـع قومًا مُغضَبين عليكمُ * فَعَلْتم بهـم خَبْلًا من الشّر خابِلا (٢)

خَبْلا : فسادا .

دعوتَ بنى سَهْـمٍ فـلَم يتَلبّثوا * سَراتُهـم تُلقِى عليكَ الكَلاكلا (٣)

وقد عَلِمتْ أبناءُ خِنْدِفَ أنّنـا * إذا بلغَ المَعْـروف كنّا مَعـاقِلا (٤)

يقول : إذا بلغَ المعروف وذهبَ الباطلُ وصارَ الأمرُ إلى الحـقّ كنّا معَـاقِل أى حِرْزا .

بنو عَمِّنـا فى كلّ يومٍ كريهـةٍ * ولو قَرّبَ الأَنسابُ عَمْرًا وكاهلَا (٥)

إذا أَقْسَموا أقسَمْتُ لا أنفَكُّ منهمُ * ولا منهما حتى نَفُكَّ السَلاسِلا (٦)

يقول : إذا أَقسَموا هُمْ لا ينفكّون أَقسمتُ أنا أيضا أنّى لا أَزال من أولئك .

---

(١) فى رواية « كليهما » مكان « رسالة » . والمراسل : مكان « الرسائل » . والمراسل : جمع رسالة (السكرى ملخصا) .

(٢) فى السـكرى « من الدهر » مكان « من الشر » ويشرح البيت فيقول : خبـل فؤاده إذا أفسده . ورواه الجمحى « حبلا من الدهر حابلا » بالحاء المكسورة فى قوله « حبلا » يقال : إنه لحبل أحبال أى داهية ، وصلّ أصلال مثله .

(٣) ألقوا عليه الكلاكل : أى تعطفوا عليه بأنفسهم وتحدّبوا .

(٤) فى رواية « أفنـاء » مكان « أبنـاء » وفى رواية « المكروه » مكان « المعـروف » وشرح السكرى البيت فقال : أفناء النـاس : ضروب الناس . بلغ المكروه ، أى ذهب الباطل وصار الأمر إلى الحق كنّا معاقل من عزنا (اه ملخصا) .

(٥) شرح السكرى هـذا البيت فقال : يريد كنا معاقل لبنى عمنا . والمعقل : الحرز ، أى ولو كانوا أقرب إلينا (اه ملخصا) .

(٦) فى السكرى « أنفك » بدون « لا » وشرحه فقال : يقول : إذا أقسموا الا يفعلوا أقسمت أنا أنّى لا أنفك منهم ولا من أولئك الذين ذكروهم . وقوله : « منهم » يعنى بنى لحيان وبنى خناعة . وقوله : « منهما » يعنى آبنى عجرة .

(١١٥) وقال قيس بن عَيزارة

أخو بنى صاهلةَ يَرثِى أخاه الحارث بنَ خُوَيلد[1]

يا حارِ إنِّى يا ابنَ أمِّ عَمِيـــدُ * كَمِـدٌ كأنّى فى الفُـــؤاد لهَيـــدُ

العميد : المُثْبَت المُوجَع، يقال : ما الذى يَعمِدُك . ولهَيد، أى كأنّ لهَـدَةً أصابتْه فى فؤاده . واللَّهيد : الذى عَصَره الحِمل حتى انفسَخ لحمُه .

واللهِ يَشْـــفِى ذاتَ نفسِى حاجِمٌ[2] * أبـــدًا ولا ممّـــا إخالُ لَدُودُ[3]

يقول : لا تَشفيه حِجامةٌ ولا لَدود، وهو الوَجُور من الدّواء فى أحد شِقّى الفَم .

بأبيك صاحبُك الذى لمَ تَلْقَـــه * بعـــد المواسِمِ واللِّقـــاء بعيـــدُ[4]

يقول : هذا ذهب إلى المَوت فلا يجىء، والذى ذهب إلى المَواسم جاء .

---

(١) أورد الشارح فى الأصل أمام هذا الكلام ما نصه : « قلت : قال الصاغانى فى التكملة : وقيس بن العيزارة من شعراء هذيل . والعيزارة أمه، وهو قيس بن خويلد ، والعزور : الدبوث انتهى منه بحروفه هكذا لفظ العيزارة فى الموضـعين معرفا بأل فى النسخة التى نقلت منها هـذا وهى جيدة ومنقولة من خط المؤلف والعلم عند الله تعالى، وكتبه محمد محمود التركزى . وفى السـكرى قال : قيس بن عيزارة — وعيزارة أمه — يرثى أخاه لأبيه وأمـه ، واسمه الحارث بن خويلد وأصابه حبن بمكة فمات ، والحبن إذا استسق البطن .

(٢) فى السكرى : « دنف » مكان « كمد » .

(٣) فى السكرى : « ولا ممها » مكان « ولا مما » وفسره فقال : أراد لا يشفى ذات نفسى حاجم . والحاجم : المداوى . ولا ممها : وافقها . واللدود : الذى يسق فيلد فى شق فـه . قال : يقول : لا يشفى الذى بى حجامة ولا لدود .

(٤) فى الأصل « يأتيك » ، وهو تصحيف ؛ والتصويب عن السكرى الذى شرح هذا البيت فقال : بأبيك كما تقول : بأبى أنت . والمواسم : أسواق العرب تكون فى كل سنة مرة ، ويروى :

لله صاحبك الذى لم تلقه * بعد المواسم ... ...

أراد الى المواسم . فهو منصوب على نزع الخافض . أراد إلى المواسم جاء وهذا لا يجىء .

فسَقَى الغَوادِى بطنَ مكّةَ كلّها * ورسَتْ به كلّ النهارِ تَجودُ (١)

رَسَت : ثَبَتَتْ . تَجود : كلّ النهار .

وأَبِيكَ إنّ الحارثَ بنَ خُوَيلِدٍ * لأَخُو مُدافَعةٍ له مَجْلُودُ (٢)

أى جَلَد .

وإذا تَروّحَت اللِّقاحُ عَشِيّةً * حُذْبَ الظُّهورِ ودَرّهنّ زَهيدُ (٣)

حُذْب الظُّهور من الهُزال . وزَهيد : قليل .

فحبِسْنَ فى هَزْمِ الضَّرِيعِ وكأنّها * حَدْباءُ باديةُ الضُّلوعِ حَرُودُ (٤)

الهَزْم : ما تكسّر من الضَّريع، وهو الشِّبْرِق، يعنى الضَّريع . وحَرُود : لا تكاد تَدِرّ، ويقال : حارَدَتْ .

وإذا جَبانُ القَومِ صَدَّقَ رَوْعَه * حَبضُ القِسِىّ وضَرْبةٌ أُخْدُودُ (٥)

المعنى أنّ جَبانَ القوم نُفِّر فَفزِع حين رأى القِتالَ فصدّقَ رَوْعَه الحَبضُ فارتاع الارتياع كلَّه . والحَبضُ : وَقْعُ الوَتَر . وأُخْدود، كأنه خَدَّ فى الأرض أى شَقَّ .

(١) الغوادى : السحاب تمطر غدوة . ورست : ثبتت به . وتجود : من الجود، وهو مطر شديد؛ وقد أورد السكرى بعد هذا البيت بيتا آخر، وهو :

تروى الكرام به وتروى صاحبى * وأنى جدير بالكرام سعيد

(٢) فى رواية « لنا » مكان « له » ويشرحه السكرى فيقول : له مجلود أى جلد، كما يقال : له معقول، أى عقل .

(٣) فى السكرى : « إذ روحت بزل اللقاح عشية » الخ البيت .

(٤) فى السكرى ص ٢٥٤ « جدود » مكان « حرود » وشرح البيت فقال : الضريع يابس المشرق . وقالوا : الشبرق . وهزمه : ما تكسر منه ويبس . فإذا كان رطبا فهو الحلة . وجدود وجرود وحرود التى لا لبن لها .

(٥) فى السكرى : « نفره » مكان « روعه » وشرح البيت فقال : المعنى أن جبان القوم نفر ففزع حين رأى القتال؛ وهو نص ما أورده الشارح هنا .

أَفَيْتَــه يَحْمِى المُضَــافَ كأنّــه * صَــبْحاءُ تَحْمِى شِبْلَها وتَحِيــدُ (١)

صَبْحاء ، يعنى لَبُؤَةً تَضْرِب الى البَياض والحُمْرة .

صَبْحاءُ مُلْحِمةٌ جَرِيمــةُ واحِدٍ * أَسِــدَتْ ونازَعَها اللُّحامَ أَسودُ (٢)

جَرِيمة : كاسِبةُ واحد . وأَسِدَتْ : كَلِبَتْ .

واللهِ لا يَبْــقَى على حَــدَثانِه * بَقَــرٌ (٣) بناصِفَةِ الجِــواءِ رُكُــودُ

ظَلّتْ ببَلْقَعــةٍ وخَبْتِ سَمْــلَقٍ * فيــه يَكُون مَبِيتُهــا وتَرُودُ (٤)

الخَبْت والسَّمْلَق : ما آستَوَى من الأرض . وتَرُود : تجىء وتَذْهب .

والكُؤُود (٥) : العَقَبة الصَّعبة .

يوما كأنّ مَشاوِذًا رَبَعِيّــةً * أو رَيْطَ كَتّانٍ لهنّ جُــلودُ (٦)

---

(١) ألفيته : وجدته . والمضاف : المنهزم . وصبحاء ، يريد لبؤة لونها أصبح ، أى أغبر الى الحمرة . وتحيد : موضع الحيدودة ، أى تميل ، أو تروغ كما يحيد الرجل ؛ أى يقاتل فيروغ أحيانا . يصفه بالحزم والثقافة . (اه ملخصا من السكرى) .

(٢) فى الأصل : « اللجام » بالجيم ، وهو تصحيف صوابه ما أثبتنا كما فى شرح السكرى . وملحمة : تطعم اللحم ، ولدها يحملها على ذلك . وجريمة : كاسبة واحد . وأسدت : صارت أسدا ؛ أو كلبت أو آساسدت ؛ ويقال أسد وفهد ، أى صار أسدا وفهدا . (السكرى ملخصا) .

(٣) فى الأصل : « الجوار » ؛ والتصويب عن السكرى الذى أورد البيت فقال :

والدهر لا يبقى على حدثانه * بقر بناصفة الجواء ركود

وشرحه فقال : الناصفة : ملمأن ينبت الثمام ، يتصل بالوادى . وركود : لأنها فى دعة وخصب اه .

وفى كتب اللغة أن الجواء بكسر الجيم : البطن من الأرض والواسع من الأودية .

(٤) فى السكرى « فيها » وشرح البيت فقال : البلقعة : التى لاشىء بها . والخبت : ما آطمأن من الأرض كهيئة الوادى . وسملق : لانبت فيه . مستو أملس .

(٥) قوله : والكؤود العقبة الصعبة ، أى هى ضد الخبت والسملق .

(٦) فى السكرى : « حتى » مكان « يوما » .

المَشَاوِذ[1] : العمائم ، الواحد مِشْوَذ ، أراد كأنّهنّ من بياضِ جُلودِهنّ عليهنّ رَيْطٌ كتّان . ورَبَعيّة : منسوبةٌ الى رَبيعة .

كُتِبَ البياضُ لها وُبورِكَ لَوْنُها[2] * فعُيونُها حتّى الحواجِب سُودُ

كُتِب أى خُلِقَتْ بيضا ، أى قُدِّر ذلك لها . حتّى الحواجِب سُود : كلُّ ما عَلَا العينَ فهو أسود .

حتّى أُشِبَّ لها أُغَيْبِرُ نابِلٌ[3] * يُغْرِى ضَوارٍ خَلْفَها ويَصِيدُ

أُشِبَّ لها : أُتيح لها . أُغَيْبِر : صائد . نابِل : ذو نَبْل . ضَوارِى : كلاب .

فى كلِّ معتركٍ تُغادِر خَلْفَها * زَرْقاءَ داميةَ اليَدَيْنِ تَميدُ

البَقَر تُغادِر خَلْفَها زَرْقاء : كَلْبَةً قد غُشِىَ عليها فهى تَميد من الطَّعْن[4] .

يوما أرادَ لها المَلِيكُ نَفادَها * ونفادَها بعدَ السَّلامِ يُرِيدُ[5]

---

(١) المشاوذ : جمع مشوذ ، وكل ثوب شددته على رأسك فهو مشوذ (السكرى) .

(٢) فى الأصل : « وبويك » ؛ وهو تصحيف صوابه ما أثبتنا نقلا عن السكرى الذى أورد البيت وقال فى شرحه : كتب البياض لها ، أى خلقت بيضا ، وجعل فى ألوانها البركة ، فما ملأ عينيها من حدقتها حتى ينتهى الى حاجبها أسود ، لأن عين البقرة سوداء كلها .

(٣) فى السكرى « ضوارى » بفتح الياء ، وتقول : وهو أصح اعرابا .

(٤) شرح السكرى هذا البيت فقال ما نصه : معترك : موضع قتال . وزرقاء : كلبة ، ويقال : بقرة قد ازرقت عيناها للوت . وتميد : تميل الخ .

(٥) شرح السكرى هـذا البيت فقال ما نصه : نفادها : موتها وذهابها . والسلام : السلامة . ونفادها ، أى أراد الله بها بعد السلامة . قال : أراد بها المليك ، يقول : أصابها هذا فى يوم أراد الله بها الهلاك ، والله يريد أن ينقدها أى يهلكها .

* * *

وقال قيسُ بن عَيْزارة حين أسرتْه فَهْمٌ وأَخَذَ سِلاحَه تأَبَّطَ شَرّا وآسمُه ثابت (١) :

(١١٦) لَعَمْرُكَ أَنسَى رَوْعتِي يوم أَقْتُدٍ * وهل تَتْرُكَنْ نفسَ الأَسيرِ الرَّوائعُ (٢)

غَداةَ تَناجَوا ثم قاموا فأَجمَعوا * بقَتْلِيَ سُلْكَى ليس فيها تَنازُعُ (٣)

يقول : تناجَوا فيما بينهم أى وَسْوَسوا ، ثم آستمرّ أمرُهم على قَتْلى . وقوله : سُلْكَى ، أى أَجمَعوا على أمرٍ ليس فيه آختلاف .

وقالوا عَدُوٌّ مُسرِفٌ فى دِمائكمْ * وَهاجٍ لأعراضِ العَشيرةِ قاطِعُ (٤)

فسكّنتهمْ بالقَول حتّى كأنّهمْ * بَواقِرُ جُلْحٌ أَسكَنْتها المَراتِعُ (٥)

جُلْح : بقرٌ لا قُرونَ لها . والمَراتع : مواضع تَرتَع .

---

(١) قدّم السكرى لهذه القصيدة بما نصه : حدّثنا الحلوانى قال : حدّثنا أبو سعيد قال : قال قيس ابن العيزارة ، وهى أمه ، وبها يعرف ، وهو قيس بن خويلد أخو بنى صاهلة حين أسرته فهم ، فأفلت منهم وأخذ سلاحه ثابت بن جابر بن سفيان ؛ وهو تأبط شرّا ، « لعمرك » الخ البيت .

(٢) شرح السكرى هذا البيت فقال : أنسى ، يريد لا أنسى . وأقتد : ماء ؛ ويقال : موضع . والروائع ، الواحدة رائعة . يقول : لا تدع نفس الأسير أن تصيبه رائعة ، أى ما يروعه .

(٣) فى رواية : « ليس فيه » أى ليس فيه تنازع ، وقد اجتمعوا عليه سلكى ، أى على استقامة ؛ ويقال : أمر بنى فلان سلكى إذا تتابعوا عليه . كما يقال أمرهم مخلوجة إذا تخالجوه واختلفوا فيه . وتنادوا : وسوسوا بينهم ، ثم استمرّ أمرهم على قتلى (السكرى ملخصا) .

(٤) قاطع : أى قاطع الرحم ، يقول : فاقتلوه لأنه قاطع للرحم مسرف فى دمائكم وهجائكم (السكرى) .

(٥) بواقر : جمع باقر ، أى كأنهم بقر لا قرون لها سكنت وطابت نفسها فى المراتع . وهكذا هم سكنوا بعد ما أرادوا قتلى .

وقلتُ لهم شاءٌ رَغيبٌ[1] وجامِلٌ * وكلُّكمُ من ذلك المالِ شابِعُ
وقالوا لنا البَلْهاءُ[2] أوّلَ سُؤْلةٍ * وأعراسُها واللهُ عنّى يُدافعُ

يعنى الَّذين أسروه وقالوا لنا البَلْهاء ، وهى ناقةٌ عنده . وأعراسُها : ألآفُها يريد أَخْذَ ما معها من الإبل . أوّلَ سُؤْلَة : أوّلَ ما سألنا .

وقد أَمَرتْ بى رَبَّتى أمُّ جُنْدَبٍ[3] * لأُقتَلَ لا يَسْمَعْ بذلك سامِعُ

رَبَّتى : يعنى آمرأةَ[4] الَّذى أَسَره قالت : اُقتُلوه سرًّا لا يَسمَع أحد .

تقول آقتُلوا قَيْسا وحُزُّوا لِسانَه * بِحَسْبِهم أن يَقْطَع الرأسَ قاطِعُ
ويأمُرُ بى شَعْلٌ[5] لأُقْتَل مُقْتَلا * فقلتُ لشَعْلٍ بئسَما أنتَ شافِعُ
سَرَا ثابتٌ بَزّى ذَميما ولم أَكُنْ * سَلَلْتُ عليه شَلَّ مِنّى الأَصابِعُ

---

(١) فى الأصل : « رغيت » بالتاء ؛ وهو تصحيف صوابه ما أثبتنا نقلا عن السكرى الذى قال فى شرح هذا البيت مانصه : الرغيب : الكثير ، يريد فقلت لهم خذوا مالى ودعونى . وجامل : جمع جمال (بكسر الجيم) أى سأعطيكم .

(٢) البلهاء : ناقته ، وكانت نجيبة فارهة . وأعراسها : أصحابها وألافها . وسؤلة ، أى أوّل ما سألنا . والله عنى يدافع ، أى والله يدافع عنى الأسر . وقال أبو عبد الله : البلهاء أمنية عظيمة لا يقدر عليها . وأعراسها : أولادها . وقال أبو عمرو : ناقة كريمة كانت له فقالوا أوّل ما سألوه : أعطناها . (السكرى ملخصا) .

(٣) فى رواية : « ليقتل » مكان « لأقتل » . وقوله : « لا يسمع بذلك سامع » جزمه على الدعاء ، كأنه قال : لا يمكن ذاك . اه ملخصا من السكرى .

(٤) يعنى امرأة تأبط شرا الذى كان أسيرا عندها ، لأنها هى التى قالت : اقتلوه سرا لا تخبروا بقتله أحدا .

(٥) أراد الشاعر بقوله : « بئسما أنت شافع » أى شافع قولك هذا بتكراره مرة أخرى ، لأن امرأته كانت قالت اقتلوه . وشعل : لقب تأبط شرا . ومقتل : مصدر قتله إذا حملتـه على أن يقتل ، كأن شعلا حمل غيره على أن يقتل قيسا . وفى رواية :

ويأمر بى سمع لأقتـل مقتلا * فقلت لسمع بئسما أنت شافع

وسمع : رجل (اه ملخصا من السكرى) .

ثابت، يعنى تأبَّطَ شرّا حين أسَرَ قيسَ بنَ عَيْزارة . سَرَا بَزِّى : أى سَلَبَه . وسَرَوْت عن ذراعى إذا حَسَرْت . وسَرَوْت الجُلَّ عن الفَرَس[1] .

فوَيْلُ أمِّ بَزٍّ جَرَّ شَعْلٌ على الحَصَى * فُوقِّرَ بَزٌّ ما هُنالِكَ ضائعُ[2]

شَعْل : لَقَبُ تأبَّطَ شرّا ، يريد فَويل أمِّ بَزِّ هَلَكَة شَعْل ، وهو تأبّط شرّا ولُقِّب بذلك لأنه لبس سَيْف قيس حين أسَره ، فجعل يجرّه على الحَصَى . فُوقِّر أى صارت به وَقَرات وهَزَمات فى السيف .

فإنّك إذْ تَحْدُوكَ أمُّ عُوَيْمِرٍ * لَذو حاجةٍ حافٍ مع القومِ ظالِعُ[3]

قولُه : إذ تَحْدوك ، أى تَتْبَعك الضَّبع ، وهو مَثَل ، أى تَسوقُك الضَّبعُ من ضَعْفِك . وظالِع ، أى ضَعيف . يقول : تَسوقُك الضَّبعُ تَطمَع أن تأكُلَك .

وقال نِساءٌ لو قُتِلتَ لساءَنا * سِواكُنَّ ذو الشَّجْوِ الّذى أنا فاجِعُ

يقول : ما لكنّ تبكين ، يَبْكى علىّ أهْلى . والفَجْع : نزول المصيبة .

---

(١) يقال : سروت الجل عن الفرس ، أى نزعته . كما يقال : سروت عن ذراعى أى كشفت وحسرت . وقوله : « ذميما » أى غير محمود . ثم قال : « شل منى الأصابع » دعا على نفسه فقال : شل منى الأصابع ألا أكون سللت عليه السيف فقتلته ، كما تقول : ثكلتنى أمى ، لم لم أقتله ، وقد أورد السكرى بعد هذا البيت بيتا آخر ، وهو :

فيا حسرتى إذ لم أقاتل ولم أرع * من القوم حتى شد منى الأشاجع

قال : وهذا البيت رواه أبو عمرو وحده .

(٢) شرح السكرى هذا البيت فقال : كان تأبط شرا قصيرا فلبس سيفه ، أى سيف قيس ، فجرّه على الحصى ، فوقره جعل فيه وقرا . وقوله : فويل أم بز ، أى فويل لأمه . وبزه : سلاحه ، أخذه حين أسره فجعل يجرّه على الحصى ، فأحدث هذا الجز بالسيف وقرات . (اه ملخصا) .

(٣) أراد أم عامر ، فصغر ؛ وقوله : « حاف » كناية عن ضعفه وعدم قدرته على الهرب .

رِجالٌ ونِسْوانٌ بأكنافِ رايَةٍ * إلى حُثُنٍ ثَمَّ[1] العُيونُ الدَّوامِعُ

يَعني بَناتَه وأهلَه . وراية : موضع . وأكنافُها : ماحَوْلَها . وحُثُن : موضع .

سَقَى ٱللهُ ذات الغَمْر وَبْلًا ودِيمةً * وجادتْ عليها البارِقاتُ[2] اللَّوامِعُ

بِما هِي مقْناةٌ أنِيقٌ نَباتُها * مِرَبٌّ فتَرْعاها[3] المَخاضُ النَّوازِعُ

قوله بما هى مقْناة أنيقٌ ، أى سقاها اللهُ نَدًى ، يريد ذاتَ الغَمْر . ومقْناة ملزمة ، ومنه : اقْنَىْ حياءَكِ ، أى ٱلزَميه . وأَنِيق : مُعجِب . والنَّوازِع : تَنْزِع إلى أَوْطانها . والمَخاض : إبِلٌ حَوامِل . مِرَبّ ، أى مُجتمَعٌ للنّاس . ومِرَبُّ الإبِل : الموضعُ الّذى ٱرتَبَّتْ به أى أقامتْ .

وإن سالَ ذو ماوَيْنِ[4] أَمْسَتْ قِلاتُه * لها حَدَبٌ تَسْتَنُّ فيه الضَّفادِعُ

(١) فى رواية « تلك » أى هناك فى هذا الموضع من يبكى علىّ وتدمع عينه . وأورد السكرى بعد هذا البيت بيتا آخر لم يرد فى الأصل ، وهذا نصه :

ستنصرنى أفناء عمرو وكاهل * إذا ما غزا منهم مطىّ وعاوع

المطىّ : الرّجالة ، واحدهم مطو . ووعاوع : جريئون على السير لا يبالون أليلا ساروا أم نهارا واحدهم وعوع . (٢) بارقات : سحائب فيها برق . ولوامع : تلمع بالبرق .

(٣) فى رواية « فتهواها » وأراد بقوله « مقناة » أنها موافقة لكل من نزلها . ولغة هذيل « مفناة » . بالفاء . والمخاض : الإبل الحوامل لستة أشهر ، قد تمخض حملها فى بطونها ، ومرب الإبل : الموضع الذى أربت به أى لزمته (السكرى) .

(٤) فى رواية « ذو الماوين » وفى رواية : « لها حبب » ويشرح السكرى هذا البيت فيقول : القلات : جمع قلت ، وهى مناقع ماء تكون عظيمة او وقع فيها البختىّ لغرقته . والحبب : بكسر الحاء : طرائق الماء . قال السكرى : « ويروى لها حدب » كما فى الأصل . والحدب : متون وقلات فى الأرض . وذو الماوين : مكان .

ذو ماوَيْن : موضع . والقِلات : النُّقْرُ فى الصَّخْر . ولها حَدَب : للقِلات .

إذا صَدرتْ عنه تمشّتْ مَخاضُها * إلى السِّرّ تَدْعوها إليه الشَّفائعُ (١)

يقول : إذا صدرت عن ماوَيْن . والسِّرُّ : بطنُ الوادى وأكرمُ موضعٍ فيه ، ومنه فلانٌ فى سِرِّ قومه . تَدْعوها إليه الشَّفائع ، كأنّ هذا الموضع شَفيعٌ لها فتأتيه فترعَى به .

لها هَجَلاتٌ سَهْلَةٌ ونِجادَةٌ * دَكادِكُ لا تُوبَى بهنّ المرَاتِعُ (٢)

الهَجَلات : بطونٌ من الأرض مطمئنّة ، واحدُها — هجل . والنِّجاد : ما ارتَفَع من الأرض . ولا تُوبَى بهنّ : لا تنقص . يقال : أُوبِيَتْ هذه الأرض : إذا قلّ نبتُها .

(١١٧) كأنّ يَلَنْجُوجًا ومِسْكًا وعَنْبَرًا * باشرافِه طلّت عليه المرَابِعُ (٣)

طَلّت : من الطَّلّ ، وهو النَّدَى ، شبّه طِيبَ النَّبْت به . المرابع : سحاب تُمطر فى الربيع .

---

(١) فى رواية : « إذا حضرت عنه » و يشرح السكرى هذا البيت فيقول : يقال : حضرنا عن ماء كذا أى تحوّلنا عنه . قال : والسر : مشرب . وقوله : « الشفائع » يقول : كأن فى ذلك البيت شيئا يشفع لها إليه ، قال الفرزدق :

رأت هنيدة اطلاحا أضر بها * شفاعة النوم للعينين والسهر

(اه ملخصا) .

(٢) فى رواية : المراضع . وفسر السكرى هذا البيت فقال : الهجل : بطن من الأرض لين . والنجاد : شرف غليظ يلقاك معترضا . و « دكادك » أى ليس بمرتفع كالجبل . توبى : تنقطع . والعرب تقول : فى أرض بنى فلان فلات لا توبى ، أى لا ينقطع ماؤها . والمراضع : السحاب . وفى رواية : « تأبى بهن المرابع » : والمرابع : الإبل التى لا ترد الماء إلا ربعا ، أو هى التى تأكل الربيع (اه ملخصا) .

(٣) اليلنجوج : العود ، شبّه طيب النبت به . وطلّت : نديت . والمرابع : سحائب تمطر فى الربيع وهى من الإبل التى تنتج فى أول النتاج ، الواحدة مرباع . (اه ملخصا من السكرى) .

وقال مالكُ بنُ الحارث أخو بنى كاهل بن الحارث

ابن تَميم بن سعد بن هُذَيل

تقـول العـاذِلاتُ أكلَّ يَوْمٍ * لِرَجْـلةِ مالِكٍ عُنُـقٌ شِحـاحُ

كذلك يُقتَلون معى ويوماً * أُؤُوب بهـم وهمْ شُعْثٌ طِلاحُ

طِلاح : من الإعياء .

ويـوماً نَقْتُـل الأَثْآرَ شَـفْعًا * فَنَتْرُكُهمْ تَنُـوبُهم السِّـراحُ

الأَثْآر : جمـع ثَأْر، يقال : فلان ثَآرى الذى أَطْلب . والشَّفْع : الاثنان .
والسِّراح : الذئاب .

فلسـتُ بمُقْصِرٍ ما سـافَ مالِى * ولـو عُرِضَتْ بِلَبَّتِىَ الرِّماحُ

---

(١) قدّم السكرى لهذه القصيدة بما نصه : قال مالك بن الحارث أخو بنى مالك بن الحارث بن تميم ابن سعد بن هذيل . وقال الجمحىّ : هو أخو بنى كاهل حلفاء هذيل ، وكاهل أخو ثقيف .

(٢) فى رواية :

وقال العاذلات أكل يوم * بسرية مالك عنق شحاح

كما روى « لرجلة مالك » والسرية : الجماعة . والرجلة : الرجالة . وعنق من القوم : أهل شدة وبصر، كأنهم أشحاء على ما فى أيديهم . والعنق (محركة) : ضرب من السير . (اه ملخصا من السكرى) .

(٣) فى السكرى :

فيوما يغنمون معى ويوما * أؤوب بهم ... ... الخ

وفسر البيت فقال : أؤوب : أرجع . وطلاح : معيون . (اه ملخصا) .

(٤) فى رواية : « الأبطال » مكان « الأثآر » . (السكرى) .

أى فلستُ بمُقصِر عن الغَـزْو . ما سـافَ ، أى ما دام مالى يموت ، يقال : رجلٌ مُسيف إذا ماتت إبلُه وذهب مالُه . والسُّواف : الموت .

(١)
ومن تَقْلِل حَلُوبَتُـه وينْـكُلْ * عن الأعداءِ يَغْبُقه القَـراحُ

يكون غَبوقُه ماءً خالصا .

(٢)
فلُومـــوا ما بـــدَا لـكُمُ فإنّى * سأعْتِبكُمْ إذا آنفَسَح المُـراحُ

يقول لقومٍ عاداهم يَهزَأ بهـم : إنّى ساكُفّ عن الغَـزْوِ إذا اتّسَع المُـراح ، أى مُراحِى فصِرْتُ صاحبَ إبلٍ كثيرةٍ ، ومُراحُه : حيث تَروح إبلُه .

(٣)
رأيتُ مَعاشِـــرًا يُثنَى عليهـمْ * إذا شَـبِعوا وأوجهُهُمْ قِبـاحُ

(٤)
يَظَلُّ المُصْرِمون لهـم سُجُـوداً * ولو لم يُسْـقَ عنـدهمُ ضَـياحُ

المُصرِمون : الفقراء ، أى يعظّمونهم وإن لم ينالوا منهـم شربةَ لَبَن . والضَّياح والضَّيْح : اللَّبن المخلوط بالمـاء .

---

(١) شرح السكرى هذا البيت فقال : حلوبته : ما يحلب . وينكل : يجبن . يقول : من لا يعز لا يكون له لبن ، ويكون غبوقه المـاء القراح .

(٢) فى رواية « فلوموا ما قصدت لكم فإنى » الخ البيت .

(٣) أى يثنى عليهم إذا كانوا ذوى مال وإن قبحت وجوههم ، لأن المـال يزينهم ويستر عن الناس عيوبهم (ا هـ ملخصا من السكرى) .

(٤) فى السكرى « وإن لم يسق » وقال بعد أن أنشـد هذا البيت : هـذا آخرها فى رواية الجمحى وأبى عبد الله .

كَرِهتُ(١) العَقْرَ عَقرَ بنى شُلَيْلٍ * إذا هَبّت لِقارِيها الرِّياحُ

العَقْر : مكان، وكَرِهه لأنّه قُوتِل فيه. وشُليل : جدُّ جَرير بنِ عبد الله البَجَلىّ .

وقارِيها : وقْتُها، يقال ذلك للريح إذا هبّت لوقتِها .

كرِهتُ(٢) بنى جَذِيمةَ إذ ثَرَوْنا * قَفَا السَّلَفَين وانتَسَبوا فباحوا

ثَرَوْنا : كانوا أكثرَ منّا . قَفَا السَّلَفَين : موضع . وقوله : فباحوا أى كَشفوا عن أنسابهم وكانوا يكتمونها قبلُ، فقالوا : نحن بنو فلان .

فأما نِصفُنا فَنَجا جَريضًا * وأما نِصفُنا الأَوْفَى فطاحُوا

الجَرَض : أن يَغَصّ بالرِّيق . والنِّصْفُ الآخَر قُتِل . قال هذا يعتذر حين هَرَب .

وقد خرجتْ قلوبهمُ فماتوا * على إخوانهمْ وهمُ صِحاحُ

يعنى الذين أفلتوا خرجتْ نفوسهمْ على إخوانهم من الحُزن وهم صحاح .

وصَمَّمَ(٣) وسطَهمْ سُفْيانُ لمّا * ألمّ بهم عن الوِردِ الشِّياحُ

---

(١) فى رواية : «شنئت» مكان «كرهت»، وهما بمعنى واحد . وشليل : من بجيلة (السكرى).

(٢) فى رواية «كرهت بنى خزيمة» قال السكرى : وهم من بنى صاهلة .

(٣) يشرح السكرى هذا البيت فيقول : صمم : ركب رأسه لما ألم به، أى حين اعتراه الجدّ والقتال . والشياح : الجدّ والمضىّ . والورد : ورد القتال، أى عن أن يرد القتال . وفى رواية «عن الوشز السراح» مكان «عن الورد الشياح» . والوشز : ما ارتفع من الأرض، وجمعه أوشاز . والسراح : الذئاب، شبه الرجال بها . ورواه ابن الأعرابى «عن الشزن السراح» والشزن : المكان الغليظ . والسراح : الانطلاق . (اه ملخصا) .

صمّم، أى رَكِب رأسَه لِما ٱعتراه . عن الوِرْدِ الشِّياح : الجِدّ ، أى اعتراه الجِدُّ والقِتال فشغَلَه عن أن يَرِد .

مَجازَ نِجادٍ أَنْصَحَ وٱنتحَوْه * كما يتكفّت العِلْجُ الوَقاحُ (١)

نِجاد : جمع نَجْد ، وهو ما ٱرتفع . وأَنْصَح : موضع . وٱنتحَوْه : اعتمدوه . ونصَحْت الثوبَ : خِطْتُه . والعِلْج : الحِمار الغليظ . والتكفّت فى العَدْوِ أن يتقبّض ويُسرِع . والوَقاح : الشديد الحافر .

لِعادتِه وما قد كان يُبلِي * إذا ما كَفَّتَ الظُّعنَ الصَّباح (٢)

لِعادتِه ، يعنِي الّذى صمّم لعادةٍ كان يتعوّدها مِن شِدّة العَدْو . ويُبلِي مِن الفِعلِ الجميل . إذا ما كَفَّت الظعنَ صَباحُ الغارة ، تكفّتَ : أَسرَعَ .

إذا خَلّفتَ خاصِرتَىْ سَرارٍ * وبطنَ هُضاضَ حيث غَدَا صُباحُ (٣)

خلّفتَ : تركتَ . وسَرار : موضع . والخاصِرتان : الناحيتان . وهُضاض : وادٍ .

---

(١) روى السكرى هذا البيت هكذا :

فألقى غمده وهوى اليهم * كما يتكفت العلج الوقاح

وشرحه فقال : يتكفت فى عدوه أى يتقبض . والعلج : الحمار الغليظ . والوقاح : الشديد الحافر . ورواه الجمحى : « مجاز فجاج منصح » قال : فجاج : ما بين جبلين . ومنصح : مكان .

(٢) فى رواية « لعادته التى قد كان يبلى » وهذا البيت لم يروه سلمة ولا الباهلىّ . لعادته ، يعنى هذا الذى قد صمم ، أى لعادة قد كان يتعوّدها من شدّة الغزو . ويبلى : من الفعل الجميل ، إذا ما كفت الظعن صباح الغارة . (السكرى ملخصا) .

(٣) فى رواية « باطنتى سرار » مكان « خاصرتى سرار » . (السكرى) .

تركتَ صديقَنا وبلغتَ أرضًا * بها عُذْرٌ لنَفْسِك أو نَجاحُ (١)

يقول : إمّا أن تَبلُغ عُذْرا وإمّا أن تُنجِح .

فلا يَنْجُو نَجائى ثَمَّ حَيٌّ * من الحَيَوان (٢) ليس له جَناحُ (١١٨)

أى لا يستطيع أن يَعدُوَ عَدْوِى يومئذ شىءٌ فيه رُوح ، أى كلّ شىء ليس بطائرٍ فأنا أَسبِقه .

على أنّى غَداةَ لَقِيت قَسْرًا * لم آرمِهِمُ وقد كَمَل السِّلاح

يقول : نجوتُ هذا النَّجاء ، إلّا أنّى يوم لقيتُهم لم أَرْمِهم ، قال هذا يعنِّف نفسَه أى قصّرتُ فى القتال (٣) .

* * *

قال : وكان أبو جندب بن مرّة القِردىّ آشتكى ، وكان له جارٌ من خُزاعَةَ يقال له حاطم ، فوقعتْ به بنو لِحيانَ فقتلوه قَبْلَ أن يَستَبِلّ أبو جُنْدَب من شَكاتِه وأخذوا مَاله وقتلوا آمرأته ، فلما برأ أبو جُنْدَب

(١) فى السكرى « لنفسى » مكان « لنفسك » .

(٢) فى رواية « من الحيوات » ، أى لاينجو نجائى حىّ فيه روح . ليس له جناح ، أى ليس بطير . وفى رواية أخرى « من الأحياء » : أى لايعدو عدوى شىء فيه روح يومئذ .

(٣) زاد السكرى بعد هذه الكلمة قوله : « ومعى سلاحى » .

خرج حتّى قدِم مكّة، فاستلَمَ الرُّكن وقد شَقَّ عن آستِه، فطافَ فعرَف الناسُ أنّه يريد شرّا، فقال أبو جُندَب[1] :

إنّى آمرؤٌ أبكِى على جَاريَهْ * أبكِى على الكَعْبِيِّ والكَعْبِيَّهْ
ولو هلكتُ بَكيَا عليَّهْ * كانا مكانَ الثّوب من حِقْوَيَّهْ

يعنى الرَّجُلَ وآمرأتَه .

* * *

وقال أبو جُنْدَب[2] أيضا

مَن مُبْلِغٌ مَلائِكِى حُبْشِيّا * أخَا بنِى زُلَيْفَةَ الصُّبْحِيّا

قوله : مَلائكى ؛ رَسائلى ، من الأَلوكة . وزُلَيْفة : من هُذَيل . وبنو صُبْح أيضا .

---

(١) قدّم السكرى لهذين البيتين بما نصه (هذا يوم العرج) ، حدّثنا الحلوانى قال : حدّثنا السكرى قال : قال الجمحىّ عبد الله بن ابراهيم : كان أبو جندب اشتكى شكوى شديدة ، وكان يقال له « المشئوم » وكان له جار من خزاعة يقال له حاطم بن هاجر بن عبد مناف بن ضاطر ، فوقعت به بنو لحيان فقتلوه قبل أن يستبلّ من وجعه ، واستاقوا ماله وقتلوا امرأته . قال الأصمعىّ : قتله زهير بن الأغر ، وكان أبو جندب يومئذ وجعا مدنفا . قال الجمحى : وقد كان أبو جندب كلم قومه فجمعوا له غنما ، فلما أفاق أبو جندب من مرضه خرج من أهله حتى قدم مكّة ، ثم جاء يمشى حتى استلم الركن وقد شق وكشف عن آسته ، ثم طاف بالكعبة فعرف من رآه من الناس أنه أتى بشر ، ثم صاح وطفق يقول : « إنى آمرؤ » الخ . وقد شرحهما فقال : يقول : لو هلكت فى جوارهما بكيا علىّ وطلبا بثأرى لأنهما كريمان . ويقال : عذت بحقوك ، يريد أنهما كانا فى موضع المعاذ ، أى كانا منى مكان من أجرت . ويقول الباهلى : هذا مثل يضرب فى الرجل يعوذ بالرجل ويلتزم به ، يقال : أخذ بحقوه ، كأنه يأخذ بحقويه ، فيقول : هو بمنزلة من عاذ بحقوىّ .

(٢) هذه القصيدة رواها الأصمعىّ ، ولم يروها ابن الأعرابى ولا أبو عمرو ولا الجمحىّ ، وقال السكرى فى شرح هذا البيت : ملائكى : رسائلى . وحبشى : اسم رجل . وبنو زليفة : حىّ من هذيل . وصبح : من قوم يقال لهم بنو صبح . ويقول الباهلى : زليفة هو ابن صبح بن كاهل قال : أراد أن يقول « مآلكى » بدل « ملائكى » . والألوكة : الرسالة .

أما تَرَوْنِى رَجُلًا جُونِيًّا * حَفَلَّجَ الرِّجْلين أفلَجِيّا (١)

حَفَلَّج : أفْحَجَ . والأَفْلَجِى : متباعِدُ السّاقَين .

سَلُوا هُذَيلا وسَلوا عَلِيَّا * أما أَسُلُّ الصارمَ البُصْرِيّا (٢)

حتى أموت ماجدًا وَفِيّا * إذا رأيتُ جارَنَا مَغْشِيّا

يقول : إذا عَقدتُ للجار عَقْدا وَفَيتُ به حِينَ غُشِىَ ليُقاتَل .

فلمّا فرغَ من طَوافِه وقَضَى من مكّة حاجَته خرج مع الخُلعاء من بنى بكرٍ وخُزاعة ، فٱستجاشَهمْ على بنى لِحيان ، فقَتَل فيهم وسَبَا من نسائهم وذَراريهم ، فقال أبو جُنْدَب (٣) :

ألا ليتَ شِعرِى هل يلومنّ قومُه * زُهَيْرًا على ما جَرَّ من كلّ جانبٍ (٤)

زهير ، من بنى لحيان . جَرَّ : جَنَى على نفسه جرائرَ من كلّ جانب .

---

(١) الجونى : الأسود . والحفلج : الأفحج . ثم جعله كالنسبة له ، فقال : « أفلجيا » كما قال أبو ذؤيب « ولا جيدر يا قبيحا » وإنما هو جيدر أى قصير ، هذا عن الباهلى . ويقول أبو عبيدة فى رجل فلان فلج ، أى فى أصابعه تباعد . اه ملخصا من السكرى .

(٢) علىّ : من كنانة . والصارم : الماضى . وبصرىّ بضم الباء : سيف عمل ببصرى الشام . (اه ملخصا من السكرى) .

(٣) ورد فى الأصل بعد هذه الكلمة قوله : « ثم استجاش بكر وخزاعة على بنى لحيان فقتل فيهم وسبا ، فقال أيضا » . وواضح أن هذا الكلام فيه تكرار لا معنى له . فتأمل .

(٤) شرح السكرى هذا البيت فقال : جرّ : من الجريرة . وقوله : يلومنّ قومه زهيرا : أضمر قبل أن يذكر مظهرا . قال : زهير من بنى لحيان . وجرّ : جنى على نفسه جرائر من كل وجه . وقال الباهلى : هل يلومنّ قومه حين وقعت به وكافأته .

بكفَّىْ زُهَيْرٍ عُصبةُ العَرْجِ منهمُ * وَمن يَبْغِ(١) فى الرُّكْنَيْنِ لَخْمٍ وغالبِ

العَرْج : بلدٌ أصابهم فيه . والعُصْبة : الجماعة من الناس الذين هلكوا
أى نكفّهم من أولئك الذين تبَغّوا السَّبْىَ(٢) . غالب : قُرَيش .

* * *

وقال أبو جندب أيضا

فَفَرّ زُهَيْرٌ خيفةً من عِقابِنا * فليتكَ لم تَفْرِرْ فتُصبِحَ نادِما(٣)

فلهفَ آبنةِ المَجْنونِ(٤) ألّا نُصيبَه * فنُوفِيَه بالصاع كَيلاً غُذارِما

يقال : غَدْرَمَ فى الكيلِ إذا جازَفَ . وقولُه : فلهفَ آبنة المجنون ، يقال ذلك
للمرأة إذا أصيبتْ بحميم لها .

وتَلَقَ قُمَيْرا فى المَكَرِّ وحَبْتَرًا * وجارَهمُ فى الفَجْرِ يَدْعُون حاطِما(٥)

حاطم : الذى قُتل .

---

(١) فى رواية « ومن بيع » بكسر الباء وفتح العين (السكرى) .

(٢) شرح السكرى هذا البيت فقال : يقول : زهير قتلهم . قال : العرج بلد أصابهم هذا الأمر به . والعصبة : الجماعة من الناس ، أى كان هذا الأمر بكفيه ، أى أولئك الذين أهلكوا بيعوا ؛ والمعنى السبى الذى بيع . وغالب : من قريش . ولخم : من اليمن . والركنان : لخم وغالب : خفض بالصفة اه .

(٣) فى رواية : « فز زهير رهبة من عقابنا » (السكرى) ١

(٤) أراد بابنة المجنون هنا : امرأة أبى جندب ،

(٥) فى رواية « يدعون فى الفجر » مكان « فى الفجر يدعون » . وقمير وحبتر : من خزاعة . وحاطم : هو ابن هاجر بن عبد مناف المقتول . ويقول الباهلى : إنهم ينادون : يالثارات حاطم .

وما خِلتُنى لابن الأغَرِّ مثمِّرًا * وما خِلتُنى أجنِى عليه الجَرائما (١١٩)

يقول : ما خِلتُنى أثمِّر المالَ فيجىء فيأخذه . والجَريمة : الأمر يجرِمه الرجلُ إلى أُناس .

على حَنَقٍ صبَّحتهمْ بمُغِيرةٍ * كرِجْلِ الدَّبَى الصَّيْفىّ أصبَح سائما

يقول صبحتهمْ على حَنَق بمُغيرة ، وهى خَيْلٌ تُغير . كرِجْل الدَّبَى ، يقول : كأنّها قِطعةُ جَراد من كثرتها . وذَكَرُ الجَرادِ فى الصَّيْف أسرَعُ خُروجا . وسامَ يسوم فى الأرض : مَضَى فيها .

بَغَيْتُهمُ ما بين حَدّاءَ والحَشَا * وأوردْتهمْ ماءَ الأُثَيْل فعاصِما (١)

حَدّاء والحَشا : مكانان . والأُثَيل وعاصم : مكانان .

إلى مَلَح الفَيْفَا فقُنّةِ عازِبٍ * أُجمِّعُ منهمْ جامِلا وأَغانِما (٢)

القُنّة : رأس الجبل . أُجمِّع : آخُذُ منهم . الجامل ، هى الإبِل . وأغانم : جمعُ أَغنام .

---

(١) شرح السكرى هذا البيت فقال : حداء بالحاء : طريق جدة . والحشا : واد . وقال أبو عمرو : الأثيل نبت . ويروى جداء والحشا . وأثيل وعاصم : ماءان . قال الباهلى : هذه كلها مياه اه وقال ياقوت : حداء بالحاء واد فيه حصن ونخيل بين مكة وجدة يسمونه اليوم حدّة بفتح الحاء . وجداء : بنجد ، وموضع بالشام أيضا . والحشا : واد بالحجاز . والحشا أيضا جبل الأبواء بين مكة والمدينة . والأثيل : قرب المدينة . وهناك عين ماء لآل جعفر بن أبى طالب بين بدر ووادى الصفراء لبنى جعفر ابن أبى طالب . وعاصم : اسم موضع . قال ياقوت : أظنه فى بلاد هذيل .

(٢) الفيفا : موضع . والجامل : الإبل . وأغانم أراد غنما ، يقال غنم وأغانم وأغانيم . وقنة عازب : جبل . وملح : موضع (اه ملخصا من ياقوت) .

* * *

وقال أبو جندب أيضا

لقد أمسى بنو لحيانَ مِنّى * بحَمْد اللهِ فى خِزْيٍ مُبِينِ (١)

جَزيتُهم بما أخذوا تِلادِى * بنى لِحْيان كَيْلًا يَحْرَبونِى

تَخِذتُ غَرازَ إثرَهمُ دليلًا * وفَرُّوا فى الحِجازِ ليُعْجِزونى (٢)

غراز كقَطامِ وسَحابٍ : موضع ه قاموس . وفَرّوا فى الحِجاز، أى إلى الحِجاز كقوله تعالى : (فَرُدُّوا أَيدِيَهم فِى أفواهِهِمْ)، أى إلى أفواههم .

وقد عَصّبتُ أهلَ العَرْج منهمْ * بأهلِ صُوائقٍ إذ عَصَّبونِى (٣)

أى لففْتُ هؤلاء بهؤلاء . والعَرْج : موضع .

---

(١) فى السكرى : « لقد أمست » الخ .

(٢) كذا فى الأصل والذى فى السكرى غران وقد قال فى شرح هذا البيت ما نصه : غران واد . وقوله يعجزونى أى يفوتونى و يغلبونى . وقال الباهلى : لزمت هذا الوادى فى طلبهم . وقال أبو عمرو تخذت : اتخذت . ولغة هذيل « تخذت » اه ملخصا . والذى فى ياقوت : غران : واد ضخم بالحجاز بين سماية ومكة .

(٣) شرح السكرى هذا البيت فقال : عصبتهم : صنعت بهم ما صنعوا بى من الشرّ الذى صنعوا بأهل صوائق . وقال أبو عمرو عصبتهم : حرّبتهم أى أخذت أموالهم . قال : لففت هؤلاء بهؤلاء، وجمعت بينهم . والعرج : مكان . و يقول الباهلى : يعنى أنه غزا أهل العرج بأهل صوائق . وزاد السكرى بعد هذا البيت بيتا آخر، وهو :

تركتهم على الركبات صعرا * يشيبون الذوائب بالأنين

وقال : لم يروه أبو عبد الله ولا أبو نصر ولا الأخفش . ورواه الجمحى وأبو عمرو والأصمعى : « على الركبات جرحى » قال : وصعرا : مائلين .

وقال أبو جُنْدَب أيضا

لقد علمتْ هُذَيْلٌ أنّ جارِى * لَدَى أطرافِ غَيْنَا(١) مِن ثَبيرِ
أَحُصُّ فلا أُجيرُ ومن أُجِرْه * فليس كمَن تَدلَّى(٢) بالغُرور
لكم جِيرانُكم ومَنعْتُ جارِى * سَواءً ليس بالقَسْم الأَثيرِ(٣)

وقال أبو جُنْدَب أيضا

ألا أَبلِغَا سعدَ بنَ لَيثٍ وجُنْدُعًا * وكَلْبًا(٤) أثيبوا المَنَّ غيرَ المكدَّرِ

سعد وجُنْدُع : من كنانة ، أثيبوا : كانت لهم يدٌ عندهم .

(١) ورد فى الأصل أمام هذا البيت مانصه : قلت قال الصاغانى فى التكملة : وغينا ثبير شجراء فى رأسه وكل غيناء فهى خضراء ، والصواب بالإعجام . وغيناء : قلة جبل ثبير كهيئة القبة ، هذا كلامه بعينه فى فصلى العين والغين . وشرح السكرى هذا البيت فقال : رواه الأصمعى : « على أعلى الشواهق من ثبير » وقال : غينا ثبير : قلته وأعلاه . ونقل عن الباهلى أنه يقول غينا ثبير : قلة ثبير التى فى أعلاه تسمى غيناء ، وهو حجر كأنه قنة ، وهو ثبير غينا ، وثبير الأعرج ، وثبير الأحدث . قال : أظنه الأحدب ، وثبير آخر ، فهن أربعة أثبرة . يقول : فهو فى منعة وعز ، فكأنه فى جبل لا يقدر عليه . ويقول أبو عمرو : هو فى الحرم .

(٢) ورد فى الأصل أمام هذا البيت مانصه : « قلت قال الصاغانى فى التكملة والذيل والصلة : وفلان يحص إذا كان لا يجير أحدا . قال أبو جندب الهذلى : «أحص فلا أجير» الخ ، وأما قول أبى طالب : « بميزان صدق لا يحص شعيرة » الخ فمعناه لا ينقص . انتهى منه بحروفه . أحص : « أمنع الجوار فلا أجير ، ومن أجره فليس هو فى غرور » . وفى السكرى « يدلى » بضم اليه للمجهول ، وشرح البيت فقال : أحص : أمتنع وآبى ذلك . وأحص : أقطع ذاك . قال : أحص أمنع الجوار ولا أجير ، ومن أجرته فليس بمغرور ، أى لا أجير إلا من أمنع ، ومنه يقال : رحم حصاء أى قطعاء لا توصل . وسنة حصاء : شديدة يحاذل فيها . ويقول الباهلى : كان الرجل إذا لم يجر قيل : فلان يحص » .

(٣) قال السكرى فى شرح هذا البيت : سواء ، أى حقا لم أستأثر عليكم ، فلكم جيرانكم ومنعت أنا جارى .

(٤) كلب : حى من كنانة ، وهؤلاء كلهم من كنانة . وأثيبوا من الثواب فإنى لكم لم أكدره ، وذلك أنه كانت له يد عندهم ، أى أشكروا على ذلك . والثواب : الشكر بلغة هذيل .

فَنَهنَهتُ أُولَى القومِ عنّى بضَرْبةٍ * تَنفَّسَ منها كلُّ حَشْيَانَ مُجْحَرِ (١)

نهنهتُ : كففتُ عنّى هـذا الذى مَنّ عليهم به . والحَشْـيان : الذى به الرَّبْو، وهو أيضا الذى يَشـتكى حَشاه : والمعنى تَنفّس الذى كان لا يتنفس حين ضربتُـه .

ولا تحسبَنْ جارِى إلى ظِلِّ مَرْخةٍ * ولا تَحسبَنْه فَقْـعَ قاعٍ بقَرْقَـر (٢)

المَـرْخة : شجرةٌ ليس لهـا مَنَعة . والفَقْعـة : الكَمْأة بالقاع تُوطأ وتُؤخذ . والقَرْقَر : ما آستوى من الأرض .

وكنتُ إذا جارِى دَعَا لمَضُـوفَةٍ * أُشَمِّرِ حتّى يَنصُفَ الساقَ مِئْزرِى (٣)

مَضُوفة، أى أمر ضافَه، أى نَزَل به وشقّ عليه . والمُضاف : المُلْجَأ .

---

(١) فى رواية : « ونهنهت أولى القوم عنكم بضربة » ، وامرأة حشياء مثل رجل حشيان . ودابة حشية : ممتلئة ربوا . والمجحر : المنهزم . (اه ملخصا من السكرى) .

(٢) فى رواية : « فلا تحسبا جارى » وقد شرح السكرى هذا البيت فقال : المرخة : شجرة صغيرة لا تمنع من لاذ بها . والفقع : ضرب من الكمأة ردىء . والقاع : مطأن من الأرض حر الطين . والقرقر : الصلب يكون فيـه الفقع ، فمن مرّ به اجتباه ، قال : لا تحسبنه بمذلة كالكمأة الرديئة التى توطأ وتؤخذ ليس عليها ستر ، فلا شىء أذل منها . والقرقر أيضا : ما استوى من الأرض .

(٣) فى السكرى : « وكنت إذا جار دعا لمضوفة » وفسر المضوفة فقـال : أى هتم ضافه أو أمر شديد ، يقال : لى إليك مضوفة أى حاجة . ضـفته : لجأت إليه وأضفته ضممتـه الى رحلى . ويقال رجل مضاف : ملجأ . ويقول الباهلى : بمضوفة ، بأمر يشفق منه ، قال الجعدى :

* وكان النكير أن تضيف وتجارا *

ولكنّى جَمْــرُ الغَضا مِن وَرائه * يُخَفِّــرنى سَــيْفى إذا لَم أُخَفَّــر

جَمْر الغَضا ، يريد أتحرق من ورائه غَضَبا . يخفِّرنى سَيْفى : يكون خَفِيرى إذا لم يكن لى خفير .

أبَى الناسُ إلّا الشرَّ منّى فدَعْهمُ * وإيّاىَ ما جاءوا إلىّ بمُنكَرِ (١)

إذا مَعشَرٌ يوما بَغَــوْنى بَغَيْتُهــمْ * بمُسْقِطة الأَحْبــال فَقْماءَ قِنْطِــرِ (٢) (١٢٠)

بَغَوْنى : أرادونى بشرّ . بمُسْقِطة الأحبال ، أى بداهيةٍ تسقط النساءُ منها .

فَقْماء : ليست بمستوية ، هى على الطريق . وقِنْطِر : داهية .

إذا أدركتْ أُولاهمُ أُخْرَياتِهــمْ * حَنَــوْتُ لهــمْ بالسَّنْدَرِىِّ (٣) الموتَّرِ

يقول : إذا أَدركتْ أُولاهمْ أُخراهمْ فاجتمعوا فصارُوا فى مكانٍ واحد رميتُهــمْ حينئذٍ بالسَّنْدَرِىّ ، وهو ضَرْبٌ من النَّبْــل . وحَنَوْتُ : انحرفتُ وتهيّأتُ للرمى . وموتَّر : مفوَّق . فُوِّقَ الوَتَرُ إذا جُعِل فى الفُوق .

---

(١) فى رواية : « أبى الناس إلا الشرّ منهم فذرهم » أى أبى الناس إلا الشرّ فدعهم يريدونه منى (السكرى ملخصا) .

(٢) فى رواية : وكنت إذا قوم بغوا أتيتهــم * بمسقطة الأحبال ... ... الخ

أى بغيتهم بداهية تسقط النساء من شدتها . وفقماء : فى فمها عوج ، أى قبيحة المنظر . وقنطر : داهية . ويقول الباهلى : الأفقم الأمر غير الملتئم .

(٣) نقل السكرى عن الباهلى ما نصه : السندرى ضرب من الخشب تعمل منه القسىّ والنبل . ويقال : قوس سندرية .

وطَعْنٍ كرَمْحِ الشَّوْلِ أمستْ غَوارِزًا * جَـواذِبُهـا تأبَى على المتغـبِّر (١)

يقول الشَّوْلُ إذا رُفِعت اللَّبنَ تأبى على الذى يَطلُب غُبْرَها . والغُبْر: بقيّة اللَّبن . والمتغبِّر : الذى يَطلُبه ، ويقـال : جَذَبتْ : إذا رَفَعتْ لبنَها ، وكذلك دَفْع هـذه الطَّعْنة بالدَّمِ كرَمْحِ هٰذه الشَّوْل .

مَننتُ على ليثِ بنِ سعدٍ وجُنْدُعٍ * أَثِيبِى بها سعدَ بنَ لَيْثٍ أو اكفُرِى (٢)

يريد أَثِيبِى يا سعدُ أى آعرِفى هذا ليكون عندكِ ثواب .

وقلتُ لهمْ قـد أدرَكتْكمْ كَتِيبةٌ * مُفسِّـدةُ الأدبار ما لَم تُخَفَّـرِ (٣)

ويروَى : ما لم تُنفَّر . قـوله : « مفسِّدة » يقـول : كَتيبةٌ إذا أَدركتْ دبر كتيبةٍ أفسدتْها . ما لم تخفَّر : ما لم تنفذ لها خفارتُها .

---

(١) فى رواية « بطعن » . والشول : الإبل الحوامل التى خفت ألبانها ، فإذا أخذ اللبن فى النقصان فذلك الجذوب بضم الجيم ، يقال : ناقة جاذب . والمتغبر : الذى يطلب الغبر وهو بقية اللبن ، أى أن هذه الناقة إذا قل لبنها تأبى على المتغبر ؛ ويقال : جذبت الناقة إذا رفعت لبنها ؛ فشبه دفعة هذه الطعنة بالدم كرمح هذه الشول ، وذلك أنها طاب منها اللبن فأبت على المتغبر ، فرمحته ومنعته ، فكذلك دفعة هذه الطعنة بالدم . (اهـ ملخصا من السكرى) .

(٢) فى رواية :

منت على سعد بن ليث وجندع * أثيبى بها سعد بن ليث أو اكفر

وقال السكرى فى شرح هذا البيت : أثيبى يا سعد أى آعرفى ليكون هذا ثوابا ، وسعد : قبيلة .

(٣) شرح السكرى هذا البيت فقال : مفسدة الأدبار : تطعن فى الدبر . ما لم تنفر : تمنع . وقال الجمحى : ما لم تنفر ، أى تهزم . ويقول الباهلى : إنها إذا شدت على قوم قطعت دابرهم .

* * *

(١)

وقال أبو بُثَينة

ألا أَبلِغْ لدَيْكَ بَنى قُرَيْمٍ * مُغَلغَلَةً يَجِىءُ بها الخَبِيرُ

بنو قُرَيم : من هُذَيل . ومُغَلْغَلة : رسالة تَتَغَلغل كما يتغَلْغَل الماءُ بين الشجر .

ألا يا ليتَ أُهْبانَ بنَ لُعْطٍ * تلفَّتَ (٢) وَسْطَهم حين آستُثِيروا

استُثيروا كما تُستَثار الغنمُ والعَبيد .

---

(١) لم ترد هذه القصيدة فى شرح السكرى . وقد وردت فى بقية أشعار الهذليين ص ١٧ طبع أوربا ونسبت فيها لأهبان بن لعط بن عروة بن صخر بن يعمر بن نفاثة بن عدى بن الديل ، والأبيات بنصها هى :

ألا أبلغ لديك بنى قريم * مغلغلة يجىء بها الخبير
فردّوا لى الموالى ثم حلوا * مرابعكم إذا مطر الوتير
فما إن حب غانية عنانى * ولكن رجل راية يوم صيروا
وقلت أبا بثينة غير فخر * شهدت بنى بثينة إذ أبيروا
غداة جنيدب يحدو رعيلا * كما أنحى على الجلب الأجير
فإن قصاركم منا لحرب * ترف الشحط أو عقل ضرير

وبعد أن أنشد هذه الأبيات قال : قال أبو بثينة :

ألا يا ليت أهبان بن لعط * تكفت وسطهم حين استثيروا
فيقتل أو يرى غبنا مبينا * وذلك لو دريت به نصور
كأن القوم من نبل ابن روح * لدى القمراء تلفحهم سعير
جلبناهم على الوترين شدا * على أسنادهم وشل غزير
سنقتلكم على رصف وضر * إذا لفحت وجوهكم الحرور

(٢) كذا فى الأصل . والذى فى البقية : « تكفت » فتأمل .

فيقتـــل أو يَرَى غَبْنا مُبينـا * وذَلك ـ لو علِمت بـه ـ نَصُورُ

أى ليتَه شَهِد أنِّى نَصُور .

كأنّ القـومَ مِن نَبْـلِ آبنِ رِمٍّ (١) * إذا القَمْـراء تلفَحُهم سَـعِيرُ

جَلبناهمْ على الوَتَرَين شَـدًّا * على أَسـتاهِهِمْ وَشَـلٌ غَزِيرُ

سَعَيتُ لكمْ على رَجْفٍ وَطَرٍّ * إذا لَفَحتْ وجُوهَكُم الحَـرورُ

* * *

وقال رجل من هُذَيل

يا ليتَ شِعرِى عنك والأمرُ عَمَمْ * هل جاء كعباً عنكِ مِن بين النَّسَمْ

يقال : أمرٌ عَمَم ، إذا عَمّ ، فيقول : جاء كَعْباً عنك هذا الخبر .

ما فَعَـلَ اليومَ أُوَيْسٌ فى الغَـنَمْ * تاحَ لهـا فى الرِّيح مِرِّيخٌ أَشَـمْ

أُويْس : تصغير أَوْس ، وهو الذِّئب . تاحَ لها : قُدِر لها . مِرِّيخ : مَرِحٌ رافعٌ رأسَه . أشمّ : مرتفِع متكبِّر .

فاعتامَ منهـا لَحْبَـةً غيرَ قَـزَمْ * حاشِـكَةَ الدِّرّةِ وَرْهاءَ الرَّخَـمْ

اعتامَ الذئبُ منها لَحْبة ، أى آختار . واللَّحْبة : حين خَفّ لبنُها ، وهى الّتى أَتَى عليها من نَتاجِها أربعةُ أشهر خفّ لبنُها . غيرَ قَزَم : غيرَ لئيمة . حاشكة الدِّرّة .

---

(١) فى البقية « روح » مكان « رِمّ » .

يقول : محفَّلة وقد وَلَّى لبنُها . وَرْهاء الرَّخَم ، أى تَرْأَم وتحِبُّ حبًّا أَوْرَه من شِدّته . والأَوْرَه : الأحمَق . والرَّخَم : الحُبّ ، يقال ألقيت عليه رَخَمتى أى حُبّى وإلفى .

أَقبلتُ لَا يشتدّ شَدِّى ذو قَدَمْ * وفى الشِّمال سَمْحَةٌ من النَّشَمْ

سَمْحة : سهلة ، يعنى قَوْسا . والنَّشَم : شجرٌ تُعمَل منه القِسِىّ .

صَفراءُ من أقواسِ شَيْبانَ القُدُمْ * تَعُجّ فى الكَفِّ إذا الرامى آعتزَم
تَرَنُّمَ الشارِفِ فى أُخْرَى النَّعَمْ * فقلتُ خُذْها لا شَوًى ولا شَرَمْ (١٢١)

تَعُجّ هذه القوسُ فى الكفّ كترنُّم الشارِف ، وهى المُسِنّة فى أخرى النَّعَم ، أى هذه لاتَسير مع النَّعَم لِكِبَرها . ولا شَوًى لا أَصبْتَ غيرَ المَقْتَل . ولا شَرَم[1] ، يقال شَرَم إذا خَرَم[2] ولم يَصنَع شيئا .

قد كنتُ أَقسمتُ فَثَنَّيتُ القَسَم * لئن نأَيْتُ أو رَمَيْتُ مِنْ أَمَمْ

ثَنَّيْت ، أى وكَّدتُ اليَمِينَ . مِن أَمَم : من قَصْد ، وهو موضعٌ لا قريبٌ ولا بعيد ، هو بين ذلك .

* لأَخْضِبَنْ بعضَكَ من بعضٍ بدَمْ *

(١) ورد هذا الشطر فى اللسان (مادة شرم) منسوبا الى عمرو ذى الكلب ، وشرحه فقال : إنما أراد ولا شق يسير لاتموت منه ، إنما هو شق بالغ يهلكك ، وأراد « ولا شرم » بالتسكين فحرّك للضرورة . (اه اللسان) .

(٢) وردت هذه الكلمة فى الأصل مهملة الحروف من النقط . وقد صوّبناها هكذا عن لسان العرب (مادة شرم) إذ قال ما نصه : يقال للرجل المشقوق الشفة السفلى أفلح . والمشقوق الشفة العليا أعلم . والمشقوق الأنف أخرم ؛ وللمشقوق الأذن أخرب . وللمشقوق الجفن أشتر ، ويقال فى كله : أشرم .

* * *

(١)

وقال عَمرو بنُ الداخل

تذكَّرَ أمَّ عبدِ اللهِ لمّا * نأتْه والنوَى منها لَجُوجُ

يقول : إذا نَوَتْ لجّت فى المَضِىّ (٢) .

وما إن أحوَرُ العينين رَخْصُ الـ * ـعظامِ تَرُودُه أُمٌّ هَدُوجُ (٣)

تَرودُه : تَرودُ حولَه . والهَدوج : لها هَدْجَةٌ وصَوْت ، يعنى غَزالا .

---

(١) اورد السكرى فى مقدمة هذه القصيدة مانصه : حدثنا الحلوانى قال : حدثنا أبو سعيد السكرى قال : قال عمرو بن الداخل : هكذا يروى الجمحى وأبو عمرو وأبو عبد الله . وقال الأصمعى : هذه القصيدة لرجل من هذيل يقال له الداخل واسمه زهير بن حرام أحد بنى سهم بن معاوية « تذكر أم عبد الله » الخ .

(٢) شرح السكرى هذا البيت فقال : نواها : وجهها الذى أخذت فيه إذا انتوت فيه النية لجت فى المضى ، وربما لجت فى القيام . نأته : بعدت عنه . لجوج : قد فعلت ذلك مرة بعد مرة . وروى أبو عمرو :

ذكرتك أم عبد الله لما * نأيتم والهوى منا لجوج .

(٣) فى رواية « ترده » وفسر السكرى البيت فقال : ترده ، تتعهده فى ذهابها ومجيئها وتطوف عليه . هدوج : لها عليه هدجة أى حنين وتهدج ، أى تقطع صوتها تقطيعا . ويقول الباهلى : الهدجة صوت كأنه تهميم ، ويقال : سمعت هدجة الرعد أى صوته . ورخص العظام أى حديث العهد بالنتاج ، فعظامه رخصة لينة . ورواه أبو عمرو :

وما إن أخطب الخدين طفل * ترعّى حوله أم هدوج

والأخطب : الذى فيه سواد وبياض ، يعنى غزالا . وهدوج : متحركة ، هدجت تهدج : تحركت إذا مشت . والهدجان : مشى النعام (ا هـ ملخصا) .

بأحسنَ مُقلةً[1] منها وَجِيدًا * غَداةَ الحجْرِ مَضحَكُها بَليج

بَليج : واضح .

وهادِيةٍ تَوَجَّسُ كلَّ غَيْبٍ * لها نَفَسٌ إذا سامَتْ نَشيجُ[2]

هادِية : بقرة . تَوَجَّس : تَسَمَّع . كلَّ غَيْب : يقول : إذا وقعتْ فى مكانٍ يواريها توجَّستْ . وسامَت : سَرَحَت . ولها نَشيج، من الفَزَع كأنّه يَقلَع نَفْسَها من جَوفِها قَلعا .

تُصيخُ إلى دَوِىِّ الأرضِ تَهْوِى * بِمِسْمَعِها كما نَطِفَ[3] الشَّجيجُ

قوله : تُصيخ، تُصغِى وتَسَمَّع . وقوله : كما نَطِف الشَّجيج، والنَّطِف : أن تَهجُم الشَّجَّةُ على أمّ الدِّماغ، فإذا كان كذلك لم يقدِر أن يرفعَ رأسَه .

عَزَزْناها وكانت فى مَصامٍ * كأنّ سَراتَها سَحْلٌ نَسيجُ

---

(١) فى السكرى « مضحكا » مكان قوله « مقلة » وشرح البيت فقال : الحجر الذى بالبيت، يريد أنه رآها ثم . وبليج : مشرق واضح . والمضحك : موضع الأسنان التى تبدو إذا ضحكت . (اه ملخصا) .

(٢) فى رواية : « إذا سامت لها نفس نشيج » وشرح السكرى هذا البيت فقال : هادية : بقرة تتقدّم كل البقر . توجس : تسمع على ذعر . وسامت : رعت وذهبت وجاءت . نشيج : انتحاب من صدرها يصيبها ذاك من الفزع . والنشيج : صوت شبيه بالنفس . أبو عبيدة : نشجت إذا ردّدت نفسها إلى صدرها . ويروى « إذا سافت » مكان « إذا سامت » وسافت ، أى شمت الأرض من الحذر إذا وقعت فى غيب أى فى مكان يواريها .

(٣) فى رواية « كما أصغى » مكان « كما نطف » وقال السكرى فى شرحه : تصيخ تصغى وتتسمع . تهوى به : تضعه على الأرض . والمسمع : الأذن، يقال أصغى إصغاء أمال لئلا يصيبه الدم . (اه ملخصا) .

ويُروَى غَرَزْناها، أى أخذْناها على غِرّة . والمَصام : مَكانُها . وسَراتُها : ظَهْرُها . والسَّحْل : ثوبٌ أبيضُ .

ويُهلك نفسَه إنْ لم يَنَلْها * وحُق له سَحِيرٌ أو بَعِيجُ

هذا الصائد يهلِك نفسَه إن لم يَنَلْ هذه البقرة . وحُقّ له سَحِير، أى يصيب سَحْرَه ويَبعَج بطنَه، يقال الرِّئة السَّحْر، يقال سَحَرْته وبَعَجْتُه .

وأَمهَلَها (١) فلمّا وَرَّكَتْه * شِمالاً وهى مُعْرِضَةٌ تَهِيجُ

ورَّكَتْه : جعلتْه حِيالَ وِرِكَيْها . وهى مُعْرِضة قد أَمكَنَتْه من عُرْضِها . تَهِيج : تمرّ كالرِّيح الهائجة . أَمهَلها : تركها حتى تقدم .

أُتِيحَ لها أُغَيْبِرُ ذو حَشِيفٍ * غَبِيٌّ فى نَجاشَتِه زَلُوجُ (٢)

لها : للبقرة صائدٌ أَغبَر . حَشِيف : ثوبُ خَلَق . والنَّجْش : حَوْش الصَّيد . زَلُوج : يَزْلَج يُسرع . غَبِيٌّ فى قَناصتِه (٣)، أى يُخفِى شَخصَه .

دَلَفْتُ لها أوانَئِذٍ بسَهْمٍ * نَحِيضٍ لم تَخَوَّنْه الشُّروجُ (٤)

(١) فى رواية « ويممها » مكان « وأمهلها » و « وركتنى » مكان « وركته » وشرحه السكرى فقال : يممها : قصد اليها ، ووركته خالف وركها عن شماطها . معرضة : قد أبدت عن عرضها . تهيج فى شدها : تمر كالريح الهائجة . (اهـ ملخصا) .

(٢) الأغبر ، هو الداخل أخو بنى سهم نفسه . والأغبر : تصغير أغبر . ويروى « أقيدر » . والأقيدر : مقارب الخطو .

(٣) هذه رواية أخرى فى البيت فليلاحظ .

(٤) فى رواية « خليف » مكان « نحيض » وقال السكرى فى شرحه : تخونه : تنقصه . والشروج : الشقوق والصدوع ، واحدها شرج . وفى رواية « محيض » كما هنا ، وشرحه فقال : المحيض الذى قد أرقت شفرته . يقول : لم يأته الخوف من قداحه ، كما تقول : خانته أمه . ونحيض أيضا دقيق . ولم تخونه : أى لم تضعفه . (اهـ ملخصا) .

دَآفَتُ للبقرة، نَحيض : دقيق، لم تَخوَّنْه : لم تضعفه الشُّروج، وهى الشُّقوق.

الدُّلوف : سيرٌ فيه بُطءٌ.

سَـدِيدِ العَيْرِ لَمْ يَدْحضْ عليه الـ * ـغِـرارُ فقِـذْحُه زَعِلٌ دَرُوجُ

سَدِيد، يعنى السَّهْم. لم يَدْحضْ، لم يزلق عليه الغِرار. والغِرار : المِثال الذى يضرب عليه النصل. فيقول، لم يَزْلَق أحدُهما على الآخر، بخلاء مِثالُ سَديدُ العَيْرِ، أى قاصد. والعَيْر : النـاتىءُ فى وَسَطِ الزُّجّ. وزَعِل : نَشيط. ودَرُوج : يَدْرُج من خِفّته.

عليـه من أَباهِرَ لَيِّناتٍ * يُرِنُّ القِـذْح ظُهْـرانٌ دَمُوجُ

يُرِنّ : من الرَّنّة. وظُهْران : ظهرُ الأَبْهَر من الريش ليس من القوادم ولا من أقصى الخَوافى. والأَبْهَر من القوس : ما دون السـيَة. ودَموج : دامج. ظُهْران الرِّيش : القصير من الريش. والبطنُ : الجانب الطويلُ من الرِّيش.

كَمَتْنِ الذئبِ لا نِكْسٌ قَصِـيرٌ * فأُغْرِقَـه ولا جِلْسٌ عَمُـوجُ

---

(١) فى السكرى « شَديد » مكان « سديد ».

(٢) دموج : أى دامج بعضها بعضا، أو هى مشتبهـة فى الاندماج والصلابة؛ يريد عليه دموج من أباهر يعنى من أقواس لينات أى ذات قذذ لينات. (اه ملخصا من السكرى).

كَتِن الذئب، يعني السهم فى آستوائه . قوله : لا نِكسٌ، النِّكْس : الذى قد آنكسر نصلُه فقُلِب فجُعِل سِنْخُه نَصلا . ولا جَلْسٌ عَموج، ليس بطويل[1] . أُغْيِرقُه : إذا شَرَعتُ فيه تحاوَز وتَثَنّى، ومنه تَعَمُّجُ الحيّة أى تلوِّيها[2] .

يقرِّبُها لِمُطعَمِها هَتُوفٌ * طِلاعُ الكَفِّ مَعْقِلُها وَثِيجُ

الكَثِيف والوَثيج واحد . يقرِّب الوحشيّةَ الى مُطعَمِها، وهو صائدُها . هَتُوف فى صَوْتِها، أى قوسٌ . طِلاعُ الكَفّ، ما يَملأ الكفَّ حتى يَفْضُل عنها . ومَعقِلها وَثِيج، معقِلُ كلِّ شىء حِرْزُه، فيقول : إذا جُذِبَتْ فالّذى ترجع إليه كَثِيفٌ وهو الوَثيج .

كأن عِدادَها إرْنانُ ثَكْلَى * خِلالَ ضُلوعِها وَجْدٌ وَهِيجُ[3]

عِدادُ القوس : صَوْتُها . خِلالَ الضُّلوع : بينَها . وَهيج : من وَهَج النار .

---

(١) قوله : « ليس بطويل » هذا معنى الجلس . والعموج : الذى يتعمج أى يلتوى ولا يقصد .

(٢) شرح السكرى هذا البيت فقال : كتن الذئب فى استوائه . والنكس : الذى جعل أعلاه أسفله . وفوقه : مكان نصله . (اه ملخصا) .

(٣) عدادها : صوتها تعاوده كلما نبض عنها صوّتت، ومنه أخذ عداد الحمّى . وإرنان ورنين سواء . وخلال ضلوعها أى فى قلبها وجد بولدها . وهيج : يتوهج ويلتهب فى صدرها . ويروى : « مخالط صدرها » . اه ملخصا من السكرى .

وبِيضٍ كالسّلاجِمِ مُرهَفاتٍ * كأنّ ظُباتِهنّ عُقُرٌ بَعِيجُ (١)

بِيض : يعنى نَبلا . والمعنى على النِّصال . مُرهفات : مرققات . والسَّلاجِم : الطِوالَ . الظُّبات : حَدُّها . عُقر بَعيج : العُقر أصل النَّار .

أحاطَ الناجِشانِ بِها فجاءتْ * مكاناً لا تَروغُ ولا تَعُوجُ (٢)

نَجَشاها فثارت . والناجِشان : الصائدان ، يَنجُشان : يَحُوشان . ومكاناً : إلى مكانٍ لا تستطيع أن تروغ ولا أن تَعُوج ، أى وقعتْ بين جبلين لم يزالا يَحُوشانها حتى لجأتْ إلى هٰذا المكان . (١٢٣)

فراغتْ فالتمستُ بِه حَشاها * وخَرَّ كأنّه خُوطٌ مَرِيجُ (٣)

---

(١) البعج : الشق ، يقال : بعج بطنه بالسكين إذا شقها وخضخضها فيه . قال الهذلى : « كأن ظباتها عقر بعيج » شبه ظبات النصال بنار جمر سخى فظهرت حمرته ، يقال : اسخ النار أى آفتح عينها ؛ وقد أورد السكرى هذا البيت وقال فى شرحه ما نصه : يريد وبيض سلاجم ، والكاف زائدة ، يريد النصال ، وكان معناه أنها تشبه السلاجم . والسلاجم : الطوال ، واحدها سلجم ، أى أن هذه النصال على قدر من الطول جيد . والمرهف : المرقق المحدد . والظبة : حدّ السهم . والعقر : الجمر . والجمرة عقرة ، وعقر النار معظمها ، وأصلها فى لغة أهل الحجاز ونجد ؛ وقد جاء فى السكرى بعد هذا البيت بيت آخر لم يرد فى الأصل وهو :

وصفراء البراية فرع نبع * تضمنها الشرائع والنهوج

وشرحه فقال : الفرع ما كان من قضيب واحد . والنهوج : مطلع الصخرة الذى طلعت منه . والشرائع : حيث يصلون اليها منه ، أو مكان ينبت فيه شجر القسىّ . والبراية ما برى من القوس .

(٢) الناجشان : اللذان يحوشان ، وهما صائدان . وتعوج : تعطف . ويروى « أطاف الناجشان » . (السكرى ملخصا) .

(٣) فى رواية « نخر » . وشرح السكرى هذا البيت فقال : راغت : خنست يعنى البقرة ، و « به » أى بالسهم الذى وصفه كمتن الذئب . راغت : حادت عنه . والحشا : حشوة الجوف ، كأن السهم خوط أى غصن أو قضيب . مريج : قد طرح وترك ، ويقال : مريج أى قلق ، يقال : مرج الخاتم فى يدى . والتمست : قصدت . وخرّ : سقط . (اه ملخصا) .

راغَت : البقرة . وخَرَّ السهمُ : سَقَط . كأنّه خُوطٌ أى غُصْن . مَريح ، أى سَهْل ، مَرِيج كأنّه يَقلَق من سَعةِ مَوضعه .

كأنّ الريشَ والفُوقَيْن منـه * خلافَ النَّصْلِ سِيطَ به مَشِيجُ (١)

أى كأنّ الريش والفُوقَيْن من السهم . خِلافَ النَّصل : بَعْدَ النَّصل . سِيطَ به مَشيج ، أى خَرَجَ قُذَذٌ من الرِّيش . ومَشيج : مُختلِط من الدّم والماء .

فظَلْتُ وظَلَّ أصحابى لديهـم * غَرِيضُ اللَّحْمِ نِيءٌ أو نَضِيجُ (٢)

غَريض : طرىّ .

---

(١) منه أى من السهم . وخلاف : بعد . يقول : كان هـذا السهم سيط بدم أى خلط بدم لما خرج من الرمية . ومشيج ، أى دم مختلط بماء . ويروى «والفوقين منها» أى من السهام . يقول : خرج وقد دمى الريش والفوقان : يريد أنه نفذ فى الرمية حتى أصاب الفوق والريش الدم . وقال أبو عبيدة : أراد فوقا واحدا ، فثناه ، كما قال : «فنفست عن أنفيه» وإنما هو أنف واحد الخ .

(٢) فى رواية : « فظلت وظل بينهم صحابى » . أما قوله : « أو نضيج » ، « فأو » هنا فى معنى الواو ، يريد « فى ونضيج » ، وماء السماء يسمى الغريض لحداثته . (السكرى ملخصا) .

وقال ساعدة بنُ العَجْلان

يذكر أخاه مسعودا حين قتله ضَمْرة بنُ بكر

لمّا رأيتُ عَدِىَّ ضَمْـرَةَ فيهـمُ * وذكرتُ مَسعودًا تَبـادَرَ أَدْمُعِى (١)

عَدِىّ ضَمْرة : حاملة تَعْدو على أرجلهم .

ولقد بكيتُكَ يومَ رَجْلِ شُواحِطٍ * بمَعـابِلٍ نُجُفٍ وأبيضَ مِقْـطعِ (٢)

ويُروَى : يومَ جِزْعِ شُـواحِط . قوله : بمَعابل ، أى رميتُ الّذين قَتَلوك .

نُجُف : عِراض ، يعنى المَعابل . وأَبيَض : سَيْف .

شُـقَّتْ خَشِيبَتُهُ وأُبْرِزَ أَثْـرُه * فى صَـفْحَتَيه كالطَّريق المَهْيَـعِ (٣)

شُقّت خَشِيبتُه ، أى عُرِّض طَبْعُه الأوّل . وأُبرِز أَثْرُه ، أى نُقِّى حتّى ظَهَر أَثْرُه ، أى فِرِنْدُه . كالطريق المَهْيَع : الطريق البيِّن .

---

(١) فى رواية : « لما سمعت دعاء ضمرة فيهم » . وفى رواية : « تبادرت آدمعى » أى تبادرت سيلانا (السكرى) .

(٢) فى رواية : « صـلع » مكان « نجف » . وقد شرح السكرى هـذا البيت فقال : شواحط واد . ورجل : رجالة . والمعبـلة : سهم عريض النصل . ومقطع : سـيف قاطع . ويروى « جزع شواحط » يقول : كان بكائى إياك أن رميت الذين قتلوك . وصلع : براقة . وقال الباهلى : إنه جعل يرميهم وينادى أخاه ، فذلك بكاؤه إياه . (اه ملخصا) .

(٣) قال السكرى فى شرح هـذا البيت : النصل إذا طبع وعرض قبل أن يصقل فقد شقت خشيبته وقد خشب فهو خشيب ومخشوب . والخشيبة : الطبع . وأثره : فرنده . يقول : صـقل فظهر فرنده كالطريق المهيع .

يَا رِمْيةً ما قد رَمَيْتُ مُرِشّةً * أَرْطاةَ ثم عَبَأْتُ لابن الأجدَعِ (١)

أراد يا رَمْيةً و « ما » حَشْوٌ . ومُرِشّة : بالدم . وأرْطاة : رجل . ثم عبأْتُ : أى هيأتُ له رميةً أخرى .

ورميتُ فوقَ مُلاوةٍ مَحْبوكةٍ * وأبَنْتُ للأشْهادِ حَزّةَ أدّعِى (٢)

يقول : أصابت المِعْبَلةُ حَبْلَ المُلاوة فلم تعمل . وأبَنْتُ للأشْهاد ، أى بيّنْت لِمن حَضَرنى . وحَزّةَ أدّعِى أى حين (٣) أدْعو فأقول : أنا فلانُ آبن فلان .

بين المصعَّدِ والمصوَّبِ رأسَه * وأقول شِقّ شِمالِه كالأضْرَعِ (٤)

يقول : رَمَيْتُه فهو بين المُشْرِف صدرُه والمُطَامِنه . والأضرَع : الخاشع .

ولَحَفْتُه منها حَليفًا نَصْلُه * حَدّى كحَدِّ الرُّمْحِ ليس بِمُنْزَعِ (٥)

---

(١) قوله : « يا رمية » كأنه يتعجب من الرمية . « وما » هنا صلة . ومرشة : بالدم . وأرطاة وابن الأجدع : رجلان من كنانة (السكرى) .

(٢) فى رواية : « ملاءة » مكان « ملاوة » ، وفى رواية « ساعة أدعى » مكان « حزة أدعى » ومحبوكة : محترم بها ، وحبكته : جززته . (اه ملخصا من السكرى) .

(٣) فى نسخة : « حيث » .

(٤) فى رواية : « صدره » مكان « رأسه » ، وقال السكرى فى شرحه لهذا البيت : الأضرع : الخاشع . يقول : رميت بين المصعد والمصوب صدره بين ذا وذا . شق شماله ، لأنه جرح مما يلى فؤاده فى شقه الأيسر . قال : رميته وهو بين المشرف صدره والمطاطئ ، أى أصابه فخشع ، يقول : مال على شقه فهو صريع . وهذا البيت آخر القصيدة فى رواية الأصمعى ، والباقى عن الجمحى والباهلى ونصران وأبى عمرو .

(٥) فى رواية : « ألحفته منها » ، وفى رواية : « حد » مكان « حدى » وشرح السكرى هذا البيت فقال : ألحفته جعلته له لحافا يلبسه أى ألصقته به . والحليف : الحاد . ويقال : فلان حليف اللسان أى حديده . والمنزع : الذى لا يمضى أى لم يبلغ إذا رمى به ، أى ليس له سنخ من السهام ، يعنى أنه ليست له حديدة تدخل فى العود ، فإذا رمى به لم يمض .

لحَفْته، أى جعلتُ له لِحافا، أى ألصَقْتُه. والحَليف : النَّصْل الحادّ. ويقال : رجلٌ حليف اللِّسان أى حادُّه. ليس بِمِنْزَع، والمِنْزَع : السَّهم الّذى لا يَبْلُغ.

فَطَلَعْتُ مِن شِمْراخِه تَيْهورَةً (١) * شَمّاءَ مُشْرِفةً كرأسِ الأَصْلَعِ

فَطَلَعْتُ من شِمْراخه، أى من رأس الجبل. تَيْهُورة : أصلُ التَّيْهورة المطمئنّ من الرمل يَشقّ على الصاعد، فأراد صعبةَ المَصعَد. شَمّاء : مُشرِفة. كرأس الأصلع : لا شىء فيها.

أَهْوِى على أَشْرافِها لا أَتَّقِى (٢) * كَذَفِيفِ فَتْخاءِ القَوادم سَلْفَعِ

فَتْخاء : عُقاب فى جَناحها فَتَخ، أى آسترْخاء. سَلْفَع : جريئة.

تَغْدُو فتُطعِمُ ناهِضًا (٣) فى عُشِّها * صُبْحا ويُؤْرِقُها إذا لم يَشْبَعِ

يُؤْرِقُها : من الأَرَق. تَغْدُو صُبْحا كما تقول تَغدو غُدْوَة.

* * *

وقال ساعدة بن العجلان (٤) أيضا

ألا يا لهفَ أَفْلَتَنِي خُصَيْبٌ (٥) * فقَلْبى مِن تذكُّرِه عَمِيدُ

العَميد : المُثْبَت الشديدُ الأمرِ من الوَجَع.

---

(١) الشمراخ : قلة الجبل. تيهورة : مشرفة يشرف منها على هول بعيد، والجمع تياهير. كرأس الأصلع، يريد أنها ملساء لا نبت بها مثل رأس الأصلع. قال : وأصل التياهير مطمأنات من الرمال يشق الصعود فيها، أراد أنها صعبة المصعد (اه ملخصا من السكرى). (٢) شرح السكرى هذا البيت فقال : أهوى ألقى نفسى على أشرافها. والذفيف : الطيران. ويقال : عقاب فتخاء للين فى جناحها. والسلفع : السوداء الجريئة الماضية. (٣) الناهض : الفرخ. (٤) قدم السكرى لهذه القصيدة بمقدمة طويلة عنوانها « هذا يوم العريش » فانظرها فى صفحة ٧٠ من النسخة الأوربية المحفوظة بدار الكتب المصرية تحت رقم ١٦٥ (أدب) وهو فى هذه القصيدة يهجو حصيبا الضمرى. (٥) فى رواية « بليد » مكان « عميد » والعميد : المثبت الموجع أى الذى أصابه الأرق من شدة وجعه. (السكرى).

فلو أنِّى ثَقِفْتُكَ حينَ أَرْمِى (١) * لآبَكَ مُرْهَفٌ منها حَدِيدُ

آبَك : رَجَع إليك . مُرْهَف : حديد .

وَقِيعُ الكُلْيَتَيْن له شَفِيفٌ * يَؤُمُّ بِقِدْحِه عَيْرٌ سَدِيدُ

الوَقِيع : الّذى وُقِع بالمِيقَعة، وهى المِطْرَقة . والكُلْيَتان : ناحيتا النَّصْل من مؤخّره . له شَفِيف، أى رِقّة يكاد يُرَى ما وراءَه من رِقّته . يَؤُمّ : يَقْصِد بِقِدْحه . والعَيْرُ : الناشزُ وَسَط النَّصْل كالحَدَر .

(١٢٣) فما لَكَ إذ مَرَرْتَ على حُنَيْنٍ * كَظِيماً مِثْلَ ما زَفَرَ اللَّهِيدُ

يقول : ما لَكَ كظيما، والمَكْظوم : الّذى أُخِذ بنَفسه . والكَظائم : الآبار . وحُنَين : ماءٌ قريبٌ من مكّة . واللَّهِيد : الّذى لَهَدَه الحِمل، أى عَصَره وضَغَطه .

وما لَكَ إذ عَرَفْتَ بنى خُثَيْمٍ (٢) * وإيّاهُمْ على عَمْدٍ تَكِيدُ

خُثَيم : من هُذَيل، أى مالَكَ تَرَكْتَهم، وإيّاهم كنتَ تَكِيد، أى تَطلُب وتريد .

تَرَكْتَهُمُ وظَلْتَ بِجَرِّ يَعْرٍ (٣) * وأنتَ كذاكَ ذو خَبَبٍ مُعِيدُ

الجَرّ : ما غَلُظ من الجِبال، جرّ يَعْر : جَبل . ومُعِيد : مُعاوِد، قد جرّب الأمور .

---

(١) فى رواية : « عرفتك » مكان « ثقفتك » . (السكرى) .

(٢) فى رواية : « ومالك إذ عرفت بنى تميم » وفى رواية « بنى خثيم » وشرحه السكرى فقال ما نصه : يقول إياهم كنت تريد، فالك تركتهم وفررت منهم وقد جئتهم على عمد .

(٣) شرح السكرى هذا البيت فقال : يعر : جبل أو مكان . وجرّه : ما غلظ منه . والمعيد : المعاود لذلك أيضا : أو هو الذى فعل الأمر مرة بعد مرة . يقول : إنك فررت .

أقمتَ بــه نهارَ الصيفِ حتّى * رأيتَ ظِــلالَ آخِــره تؤُودُ[1]

أى حتّى ترَى الظِـلالَ تؤُود ، يقال : آدَ النهارُ إذا رَجَع . ظِـلال آخِره ، أى آخر النهار ، ويمتد الظِّلّ فيَجىء الفَىْء .

غَداةَ شُــواحِطٍ فنَجَوْتَ شَــدًّا * وثَــوْبُكَ فى عَمَــاقِيَةٍ هَرِيــدُ[2]

عَماقِيَة : شجــرة . هَرِيد : مَشْقوق . يقول : عدوتَ هارِبًا فتعــلّق ثوبُك بهذه العَماقِيَة ، يقال : هَرَدَ ثوبَه وهَرَتَه إذا شقّه .

ولــولا ذاك لاقَيْتَ المَنــايا * صُراحِيَــةً[3] وما عنهــا مَحِيــدُ

صُراحية : خالصة ، أى لرأيتَ المَنايا مُواجهة .

فلا تَعــرِض لِذِكرِ بَنِي خُثَــيم * فإنّهــمُ لدَى الهَــيْجا أُســودُ[4]

---

(١) آد العشىّ : مال . يقــول : عدوت من الفزع حتى تعــلق ثوبك فى شجرة واختبأت بهذا المكان وتركت أصحابك حتى قتلوا . وهو يهجوه بهذه الأبيات كما لا يخفى .

(٢) فى رواية «عباقية» مكان «عماقية» . وقال السكرى فى شرحه لهذا البيت : شواحط : بلد . وعباقية : شجــرة . وهريد : مشقوق . وهريد وهريت واحد . يقول : عدوت هاربا وتعلق ثوبك بهذه الشجرة . (اهـ ملخصا) .

(٣) روى هذا البيت فى السكرى هكذا :

فلولا ذاك آبتك المنايا * جراهية وما عنهــا محيــد

وقال فى شرحه : ويروى « مكافحــة » كما يروى « صراحية » مكان قوله فى البيت « جراهيــة » . يقول : اولا ذلك العدو لآبتك أى جاءتك جراهية أى علانية غير سرّ . ومحيد : معدل . (اهـ ملخصا) .

(٤) فى رواية : « فاقصر عن غزاة بنى خثيم » . (السكرى) .

هم تركوا صِحابَك بين شاصٍ * ومُرتفِقٍ على شَنَزٍ يَميدُ[1]

ومرتفق : متّكئ على ناحية لم يوسَّد، أى لولا ما صنعت من العَدْو . ويَميد : يَذهب ويَجىء .

وهم تركوا الطريقَ وأسلكُوكمْ * على شَمّاءَ مَسلَكُها بعيدُ[2]

ويُروَى مَهواها بعيد ، يقول : تركوا الطريقَ لَم يَحملوكم عليه وأَسلَكوكمْ على ثَنِيّة إذا وقعتُمْ منها تكسّرتم أى حين انهزَموا ، يقال : سَلكتُه الطريقَ وأسلكتُه إذا أدخلتَه فيه .

ولكن حالَ دونَكَ كلُّ طِرْفٍ * أَبانَ الخيرَ وهو إذٍ وليدُ[3]

طِرْف : كريم ، ثم أبان الخَير وهو صغير .

---

(١) الشاصى : الذى قد انتفخ فارتفعت رجلاه ؛ وأصله من شصت القربة شصوا إذا ملئت ماء فارتفعت قوائمها ، وكذا الزق إذا ملىء خمرا فارتفعت قوائمه وشالت ، قال الفند الزمانى فى الحماسة :

وطعن كفم الزق * شصا والزق ملآن

وكل ما ارتفع فقد شصا (تاج العروس) ومرتفق : متكىء على ناحية مرفقه . وشزن : مكان غليظ ؛ أو الناحية . ويميد أى يتحرك . اه ملخصا من السكرى .

(٢) روى السكرى هذا البيت هكذا :

وهم منعوا الطريق وأسلكوكم * على شماء مهواها بعيد

وقال فى شرحه ما نصه : شماء : عقبة طويلة فى الجبل . مهواها : أى ما بين أعلاها الى الأرض ، أى جملتكم تقعون منها . ويقال : سلكته الطريق وأسلكته الطريق إذا أدخلته فيه (لفتان) .

(٣) فى رواية « أبان الخير » بكسر الخاء ، وقال السكرى فى شرحه لهذا البيت : الطرف بكسر الطاء وسكون الراء : الرجل الكريم . والخير : الكرم . وطرف ها هنا : رجل كريم . يقول : عرف منه الخير وهو صغير ، أى استبان فيه الخير وهو يومئذ صبىّ . (اه ملخصا) .

وقال رجل من بنى ظَفَر يَرْثِى من أصابت بنو صاهِلَة مِن قومِه :[1]

ألا يا عَيْن بَكِّى واستَجِمِّى * شُئُونَ الرأسِ رَجْلَ بنى حَبِيبِ[2]

مَطاعِيمٌ إذا قَحَطَتْ جُمادَى * ومَسَّاحوا المَغايِظ بالجُنُوبِ

يقال مسح غَيظَه بجَنْبه إذا احتمَلَه .

قال : وخرجتْ بنو صاهلَة من اللَّيل فأدْرَكَهم الطَّلب وفيهم رجلٌ من بَنى ظَفَر يقال له كُلَيب[3]، فقال كُلَيب :

أنا كُلَيبٌ ومَعِى مِجَنِّى * بازِلُ عامَين حَدِيثُ سِنِّ[4]

أَضرِبُ رأسَ البَطَل المِعَنِّ[5] * حتى يُمِيطَ فى الحَلَاءِ عَنِّى[6]

المِعَنّ : الّذى يَدخل فيما لا يَعنيه .

---

(١) هذان البيتان لم يردا فى شرح السكرى ، وقد وردا فى كتاب بقية أشعار الهذليين طبع أوربا صفحة ٢٨ فى النسخة المحفوظة بدار الكتب المصرية تحت رقم (١٧٨١) أدب ، وقد قدم لهما فى هذه النسخة بما نصه : « قالت راثية بنى حبيب ترثى من قتل من قومها . وقال أبو عمرو : بل هى لرجل من بنى ظفر لم يسمه . « ألا ياعين » الخ .

(٢) فى كتب اللغة أنه يقال : مسحت غيظ فلان بجنبي أى لاطفته .

(٣) قال فى البقية : هو كليب بن عهمة من بنى ظفر بن الحارث بن بهثة سيد بنى سليم .

(٤) فى البقية « خدين السنّ » .

(٥) فى البقية « المعتن » .

(٦) أورد فى البقية بعد هذين البيتين ما نصه : فقعد له (أى لهذا الراجز) رجل فرماه بالسهم فقتله ورجع من كان معه من بنى سليم ، فقال فى ذلك شاعر بنى صاهلة عبد بن حبيب أخو بنى قريم ابن صاهلة ، قال الأصمعى : فرماه عبد بن حبيب ، وقال فى ذلك :

ألا أبلغ يمانينا بأنا * قتلنا أمس رجل بنى حبيب

قتلناهم بقتلى أهل عاص * وقتلى منهم مرد وشيب

فأنجنا الكلاب فوركتنا * خلال الدار دامية العجوب =

قال : وكان بين بنى ظَفَر وبين العَجْلان بنِ خُلَيد قَسامة (١)
فلامه ناسٌ من قومه ، فقال العجلان

متَى لامنى فيها فإنّى فعلتُها * ولَم آتِها من ذى جَبانٍ ولا سِترِ
جمعتُ لرَهْطِ العائذىّ سَرِيّةً * كما جَمَعَ المعذورُ (٢) أشفيةَ الصدر

= تراضيع سمى إذا استباءت * كأن عجيجهن عجيج نيب
كأن القوم إذ دارت رحاهم * هدوءا تحت أقر ذى جنوب
هدوءا تحت أقر مستكف * يضىء علالة القلق الحليب
فلم تسك ساعة حتى تركنا * مباءتهم كجلقعة الغريب
فلولا أوب ساق أم عمرو * لصفت بحرة الأنس الحريب
تزجرنى قوائم صائبات * خلاف الوقع بحرة الكعوب
كأن زواهق المعزاء خلفى * زواهق حنظل بلوى غيوب
فلا والله لا يخبو نجائى * غداة الجوز أصحم ذو ندوب

وهذه الأبيات جميعها مما انفرد بها كتاب البقية وحده فانظره فى ص ٢٨ من النسخة المطبوعة بليدن المحفوظة بدار الكتب المصرية تحت رقم ٧٨١ أدب .

(١) فى البقية عن الأصمعى قال : غزت بنو صاهلة وعليهم غافل بن صخر القرمى فأصابوا نفرا من بنى ظفر وأسروا العائذين عائذا وعويذا ، فكان أحدهما فى بنى قريم والآخر فى بنى مخزوم ، فأمرهم العجلان ابن خليد أن يقتلوهما ، وكان العجلان دليلهم ليلتئذ ، وكان بين قومه وبين بنى سليم قسامة ، فغضب من قوله رجل من قومه ، وقتلت بنو قريم أسيرهم ولم يفدوه ، فقال العجلان بن خليد ، ورواها الأصمعى والجمحى :

جمعت لرهط العائذين سرية * كما جمع المعذور أشفية الصدر
فأوفت قريم صاعها إذ أمرتهم * بأمرهم وضل فى عائذ أمرى
فإن تشكروا لى نعمة * وإن تكفروا فلا أكافكم شكرى
فمن لامنى فيها فإنى فعلتها * ولم آتها من ذى جنان وذى ستر
فذل بها قوم وبيضت أوجها * تحولن من طول الكلالة والوتر

(٢) المعذور : الذى أصابه العاذور ، وهو داء فى الحلق معروف .

أشفية : جمع شِفاء . العائذىّ ، من بنى عائذ . والمعذور : الذى يجد فى حلقه وجعا .

فإن تشكرونى تشكروا لىَ نِعمةً * وإن تكفرونى لا أكلِّفكمْ شكرِى

(١٢٤)

وقال عَمرو ذو الكَلْب من كاهل، وكان جارًا لهذيل

(٢)

ألا قالتْ غَزِيّةُ إذ رأتْنى * ألَم تُقتَلْ بأرضِ بنى هِلال

(٣)

أسَرَّكِ لو قُتِلْتُ بأرضِ قَهْمٍ * وكلُّ قد أبأتُ إلى آبتهالِ

وكل قد أبأت إلى آبتهال، ابتهلوا فى قتله ، أى آجتهدوا .

---

(١) قدّم السكرى لهذه القصيدة بما ملخصه : قال عمرو ذو الكلب بن العجلان بن عامر بن برد بن منبه ، وهو أحد بنى كاهل ، وكان جارا لبنى هذيل . قال : منهم من يقول : عمرو ذو الكلب ، ومنهم من يقول : عمرو الكلب ، سمى بذلك لأنه كان معه كلب لا يفارقه . وقال ابن حبيب : إنما سمى ذا الكلب لأنه خرج فى سرية من قومه وفيهم رجل يدعى عمرا ، وكان مع عمرو هذا كلب ، فسمى ذا الكلب :

غزية آذنت قبل الزيال * وأمسى حبلها رث الوصال

وأمست عنك نائية نواها * بشقة شنأ غر السبال

لم يرو هذين البيتين الأصمعى ، ورواهما أبو عمرو وأبو عبد الله . وغزية : امرأة . والزيال : المفارقة . والشنأ : الأعداء ، واحدهم شانئ وهو المبغض . وغر : بيض ، وأنشد لزهير بن جناب :

فى آل مرة شنأ * لى قد علمت وآل مرّه

سادات قومهم الأولى * من وائل وأولى بجزه

ولكلهم أعددت تيـ * ـاحا تمر له الأجزه

الأجزّة : جمع جزير . وتياح : فرس سريع . ومرة بن ذهل بن شيبان الخ .

(٢) قال السكرى : هذا البيت أولها فى رواية الأصمعى .

(٣) روى هذا البيت فى السكرى هكذا :

أسرّك او قتلت بأرض قهم * وهل لك او قتلت غزىّ مال

وفى شرحه قال مانصه : هكذا روى الأصمعى على الإكفاء . ورواه كذلك أبو عمرو بالرفع فى قوله «مالى» :

تؤمل أن تصار بأرض قهم * وهل لك او قتلت غزى مالى

أى هل يكون لك مالى . اهـ ملخصا .

بَجيلة دونَها ورِجالُ فَهْمٍ * وهل لكِ لو قُتِلتُ غَزِىَّ مالِى (١)

« وقال بعضُهم : أكفأ ولم يُرِد الإضافةَ الى نفسه » .

بَجيلة أى هم وراءها بينى و بينهم . قال الأصمعىّ : قوله هل لكِ مالٌ لو قُتِلتُ يا غَزِيّة ، إنّما يرثُنى أهلى .

فإما تَثقَفُونى فاقتلونى * وإن أَثقَفْ فسوف تَرونَ بالِى (٢)

يقول : إنْ قُدِر لكم أن تصادِفونى فاقتلونى . يقال : ثَقِفْته ، أى قُيِّض لى وثَقِفْتُه : صادفتُه . ومن اثقف أى ومن أثقفه منكم . (٣)

فأَبرَح غازِيا أَهلِى رَعِيلًا * أَؤُمّ سَوادَ طَوْدٍ ذى نِجالِ (٤)

---

(١) ورد هذا البيت فى السكرى هكذا :

بجيلة دوننا ورجال فهم * وكل قد أناب الى ابتهال

وفسره فقال : ابتهال : اجتهاد من غير دعاء . وابتهل فى الدعاء اجتهد . وأناب : رجع . ودونها : أراد وراءها . الخ .

(٢) فى رواية : « فإن أثقفتمونى » .

(٣) هذه رواية أخرى للبيت كما يستفاد من شرح (السكرى) وقال فى شرح هذا البيت مانصه : إن قدر لكم أن تصادفونى فاقتلونى ، يقال : أثقفته أى قبض لى ، وثقفته : صادفته . ويروى : « ومن أثقف » أى من أثقفه منكم فسوف أقتله .

(٤) شرح السكرى هذا البيت فقال : فأبرح ، يريد فلا أبرح . والرعيل : الجماعة . وأؤم : أقصد . وطود : جبل . والنجال : ما يستنجل من الأرض أى يخرج منها . ورواه أبو عمرو «ذى نقال » يعنى ثنايا متصلا بعضها ببعض ، الواحد نقيل ومنقل ، والجمع مناقل ، وأورد السكرى بعد هذا البيت بيتا آخر لم يرد فى الأصل ، وهو :

و يبرح واحد واثنان صحبى * ويبقى فى أضاميم الرجال

وفى شرحه قال : أضاميم : جماعات ، واحدها إضمامة ، و إضمامة الكتب ، و إضبارة الكتب . (اه ملخصا) .

فأبرح، يريد لا أزال غازيا أهدِى رَعيلا، أى أكون أوّلهم، أؤمّ : أقصد . سَوادَ طَوْد . والطود : الجبل . ذى نِجال، أراد قوما فى جبل يقصد إليهم، أى فلا أزال أطلبه، والنِّجال : الواحد نَجْل وهو النَّزُّ يجرِى على وجهِ الأرض .

(١)

بِفِتيانٍ عَمارِط من هُذَيلٍ * هم يَنْفُونَ آناسَ الحِلال

العُمْروط : الذى ليس له شىء . وقوله : يَنْفُونَ آناسَ الحِلال، أى أنهم يمزون بالأَنَس الذين هم حَلّةٌ عظيمة فيَهْرُبون من خوفهم . الحَلّة : الموضع الذى يُنزَل، والحِلّة : القوم الذين يَنزِلون فيه .

(٢)

وأبرحُ فى طَوالِ الدّهرِ حتى * أقيمَ نِساءَ بَجْلةَ بالنِّعالِ

طَوال الدهر : طُول الدهر . وبَجْلة : من بنى سُلَيم، يعنى فى المأتَم .

---

(١) العمارط : الذين لا يتركون شيئا إلا أخذوه، واحدهم عمروط كعصفور . وشرح السكرى هذا البيت فقال : ينفون : يطردون . وآناس : جمع أنس . وحلال : جمع حلة (بكسر الحاء وتشديد اللام) وهى المحلة، أى يغيرون عليهم فيهربون . وتطلق الحلة على الناس أيضا . ورواه أبو عمرو : « يحنون الأنيس من الحلال » وفسره فقال : الحث : القتل . (اه ملخصا) .

(٢) قوله : « بالنعال » أى يضربن بها صدورهن على قتلاهن، أى أقتلهم فتنوح نساؤهم ويضربن بالنعال وجوههن وصدورهن، وهكذا كن يلطمن فى الجاهلية . وقد تقدم هذا المعنى فى قول عبد مناف ابن ربع الهذلى :

إذا تاوب نوح قامتا معه * ضربا أليما بسبت يلعج الجلدا

انظر القسم الثانى من ديوان الهذليين صفحة ٣٩ طبع دار الكتب المصرية . وزاد السكرى بعد هذا البيت بيتا آخر لم يرد فى الأصل، وهو :

بجيلة ينذرون دمى ونهم * فذلك حالهم أبدا وحالى

على أن قد تَمنّانى آبنُ تُرْنَى (١) * فغَيرِى ما تَمَنَّ مِن الرجال

(ما) صِلة ، يريد تَمنّانى من الرجال ؛ آبنُ تُرْنى : لَقبٌ يُلَقَّبُ به .

تَمنّانى وأبيضَ مَشرَفيّا (٢) * أُشاحَ الصَّدْرِ أُخْلِصَ بالصِّقالِ

يقول : السيف منّى بموضع الوِشاح من الصَّدر .

وأسمَرَ مُجْنَأً مِن جِلْدِ ثورٍ (٣) * أَصَمَّ مُفلَّلا ظُبَةَ النِّبالِ

أسمَر ، يعنى تُرسا . مُجْنأ : أحدَب . أصمّ : ليس فيه خَلَل . مفلَّل : يكسر حَدَّ النبال .

---

(١) قال فى شرح السكرى : إذا ذمّ الرجل قال له : يا آبن ترنى ويا آبن فرتنى ، وهو شتم للمرأة خاصة . وقوله : « فغيرى ما تمن » أراد فغيرى ممن و « ما » صلة ، وزاد السكرى بعد هذا البيت بيتا آخر ، وهو :

فلا تمننى وتمن جلفا * جراهمة هجفا كالخيال

جراهمة : ضخم . والهجف : الذى لا لب له ، كالخيال أى لا غناء عنده . (اه ملخصا من السكرى) .

(٢) فى رواية : « وشاح الصدر » ووشاح وأشاح سواء ، يقول : هو منى بمكان وشاحى يعنى سيفى . والمشرف : منسوب الى المشارف ، وهى قرى للعرب تدنو من الريف . وأورد السكرى بعد هذا البيت بيتا آخر ، وهو :

وشجرا كالرماح مسيرات * كسين دواخل الريش النسال

وفسره فقال : شجر : نصال عراض الأوساط ، الواحد أشجر . والنسال بضم النون مشددة : التى قد نسلت رواه أبو عمرو وحده .

(٣) فى رواية :

وأسمر مجنأ من جلد ثور * أصم مفللا ظبة النصال

بالرفع فى قوله « وأسمر مجنأ » وشرحه السكرى فقال : أسمر يعنى ترسا . والمجنأ : المقبب المحدودب . والأصم : الذى لا خال فيه . والظبة : الحد . ويفللها : يكسرها . والنصال : جمع نصل . يقول : يكسر حد النصال (اه ملخصا) .

وإيفاقى بسَهمى ثم أَرمِى * وإلّا فالأَباءَة فآشتِمالى (١)

الإيفاق : أن يضع الوَتَرَ فى فُوق السَّهم . وقولُه : وإلّا فالأباءة فآشتمالى ، هو أن يَهوِىَ بيَدِه الى السّيف . والمعنى إنما هو رَمْىٌ (٢) ، فإن لم يكن رَمْىٌ فإنما هو بقَدْر ما أهوِى بيَدِى إلى السيف . يقول : إلّا بقَدْر آشتماله على الثّوب .

مَنَتْ لكَ أن تُلاقِيَنى المَنَايا * أُحادَ أُحادَ فى الشَّهرِ الحَلالِ (٣)

مَنَتْ لك : قَدَّرَتْ لك الأقدارُ أن تكون واحدا وأن أكونَ واحدا فى الشهر الحَلال .

وما لَبْثُ القِتالِ إذا آلتَقَيْنا * سِوَى لَفْتِ اليَمِينِ على الشمال (٤)

اللَّفت : ألَىّ .

---

(١) روى هذا البيت فى السكرى هكذا :

فإيفاق بسهم ثم أرمى * وإلا فالأباءة فاستلالى

وشرحه فقال : الإيفاق أن يوضع الفوق فى الوتر . والأباءة أن يردّ يده ، يقال : أباء يده أي ردّها الى قائم سيفه ليأخذه ، وأصل هذا أن يذهب بيده الى السيف . والمعنى إنما هو رمى ، فإن لم يكن معى رمى فإنما هو بقدر ما أهوى بيدى الى السيف ، أى أردّ يدى الى خلفى ، وهذه لغة لهم ليست لغيرهم . (اه ملخصا) .

(٢) ورد فى الأصل فوق هذه الكلمة قوله : «ومعناه» ورسم فوقها «خ» .

(٣) قوله : «حلال» أى ليس بحرام ، يريد الدعاء ، كأنه يدعو أن يقدّر ذلك . ونصب «احاد» على الحال أى واحدا واحدا . ورواه أبو عمرو « أحم الله ذلك من لقاء » أى قدّر الله أن ألقاك وحدى ووحدك (اه ملخصا من شرح السكرى) .

(٤) فى رواية : « سوى رجع اليمين على الشمال » .

يَسُلّون السيوفَ ليَقْتلونى * وقد أَبطنْتُ مُحْدَلةً شِمالى

المُحْدَلة : القوس التى عُطِفَتْ سِيَتاها . والرجل مُحْدَل (١) . أَبطنتُها : جعلتُها فى باطنِ شِمالى .

وفى قَعْرِ الكِنانةِ مُرْهَفاتٌ (٢) * كأنّ ظُباتِها شَوْكُ السَّبالِ

مُرْهَفات : حِداد (٣) . والسَّبال : شجرٌ له شَوْك .

وصَفْراء البُراية فَرْع نَبْعٍ * مُسَنَّمة على وَرْكٍ حُدالِ (٤)

حُدال : مُحَدلة . وقال بعضهم : يُتورَّك فيها .

فهذا ثَمَّ قد علموا مكانى

إذا آختَضَبَتْ من العَلَق (٥) العَوالى

العَلَق : الدم .

---

(١) قوله : والرجل محدل ، يقال : إنه ليتحادل إذا نكس رأسه وانحنى ، وإنه لأحدل ، وبه حدل . وحدل بفتح الحاء وكسر الدال يحدل بفتحهما حدلا إذا كان منحنيا .

(٢) الكنانة : الجعبة .

(٣) يعنى سهاما حدادا مرققات .

(٤) روى السكرى بعد هذا البيت بيتا آخر لم يرد فى الأصل ، وهو :

وصفراء البراية عوذ نبع * كوقف العاج من ورك حدال

وشرحه فقال : وقف : سوار . والعاج : الذبل . فى ورك : أى هى من أصل شجرة . حدال أى فيها حدل ، يعنى فيها طمأنينة من أحد رأسيها . وقال ابن حبيب : الورك الوتر . وفسر الحدال بالمسدج . وقال الأصمعى : وركه أشد ، وضع فيه .

(٥) فى رواية «ثم» بضم الثاء ، وفسر السكرى البيت فقال : علق الدم هو ما تكبد منه . ويريد بالعوالى عوالى الرماح ، وهى أعاليها .

ومَرْقَبةٍ يَحارُ الطَّرْفُ فيها * إلى شَمّاءَ مُشْرِفةِ القَذالِ (١)

أقَمْتُ بِرَيْدِها يوماً طويلا * ولم أُشْرِف بها مثلَ الخَيالِ (٢) (١٢٥)

يقول : أقمتُ مُستتِرا لم أُشْرِف، لأنه إنْ أَشرَفَ فُطِن به .

ومَقْعَدِ كُرْبةٍ قد كنتُ فيها * مكانَ الإصْبَعَينِ من القِبالِ

يقول : توسّطتُها كما يتوسّط قِبالُ النَّعلِ الإصبَعين .

فلستُ لِحاصِنٍ إن لم تَرَوْنِي * ببَطْنِ صَرِيحةٍ ذاتِ النِّجالِ (٣)

أى فلستُ لأمِّ حاصِنٍ ، والحاصن : العفيفة . ذات النِّجال ، أى النِّزّ .

صَرِيحة : اسم موضع .

وأُمِّ قَيْنةٌ إن لم تَرَوْنِي * بعَوْرَشَ تحتَ عَرْعَرِها الطِّوالِ (٤)

عَوْرَش : اسم موضع .

---

(١) الشماء : العالية . وفى رواية : « تزل الطير » مكان « الى شماء » . وشرحه السكرى فقال : ومرقبة : أراد وزب مرقبة ، يحار الطرف فيها من بعدها . والقذال : الرأس ، يريد رأس المرقبة .

(٢) الريد : الحرف ينحدر من الجبل . يقول : أقمت منكبا ولم أقم مشرفا ، لأنه إن أشرف أنذر بأصحابه ، وقد أورد السكرى بعد هذا البيت بيتا آخر ، ونصه :

ولم يشخص بها شرفى ولكن * دنوت تحدر الماء الزلال

رواه أبو عبد الله وحده . يقول : لطأت كما يلطأ الحاذق ولم يشخص بها بصرى أى لم أرهب ، ولكنى كنت بمنزلة الماء الذى يهتدى لمنحدره .

(٣) فى رواية :

فأمى قينة إن لم ترونى * ببطن صريحة ذات النجال

(٤) فى السكرى : « وسط » مكان « تحت » وشرح البيت فقال : عورش : مكان . والعرعر : شجر ، وكل أمة قينة . وكل عبد قين . والقين : الحداد . والقن (بكسر القاف وتشديد النون) : أن يكون آباؤه وأجداده عبيدا ، وجمعه أقنان .

قال أبو عُبَيدة

كان ذو الكَلْب يَغْزُو فَهْما، فوضَعوا له الرَّصَد على الماء، فأخذوه وقتلوه، ثم مَرّوا بأختِه جَنوب، فقالت لهم : ما شأنُكم ؟ فقالوا : إنّا طلبْنا أخالِكِ عَمْرا . فقالت : لئن طلبتموه لتجِدُنّه مَنِيعا، ولئن أضَفْتموه لتجِدُنّ جَنابَه مَرِيعا، ولئن دعوتموه لتجِدُنّه سريعا . قالوا : فقد أخذناه وقتلناه، وهذا سَلَبُه، قالت : لئن سلبتموه لا تجِدُنّ ثُنّته وافية، ولا جُحْزته جافية، ولا ضالّته كافية، ولَرُبّ ثَدْيٍ منكم قد آفترَشَه، ونهبٍ قد آحْتَرَشه، وضِبٍّ قد آخْتَرَشه، ثم قالت جَنوبُ ترثِي أخاها :

سألتُ بَعَمْرٍو أخى صَحْبَه (١) * فأفظَعَنى حين رَدُّوا السُّؤالا

صحبه : أصحابه .

فقالوا قتلْناه فى غارةٍ * بآيَةِ أنْ (٢) قد وَرِثْنا النِّبالا

النِّبال : جمع نَبْل .

فهلّا إذنْ قبلَ رَيْبِ المَنون * فقد كان رَجْلا وكنتمْ رِجالا

قوله : رجلا يعنى رجلا .

---

(١) فى رواية : « أخا صحبة » ، وفى رواية : « ردّ » مكان (ردّوا) . (السكرى) .

(٢) فى السكرى : « بآية ما إن » مكان قوله « بآية أن قد » والآية : العلامة . و « ما » صلة ، يريد بآية أن ورثنا .

وقالوا أُتِيحَ لـه نائمًا * أَعَزُّ السِّباع عليه أَحالَا (١)

أُتِيحَ له نَمِرًا أَجْبُلٍ * فنالَا لَعَمْرُكَ منه مَنالا (٢)

جمع جَبل .

فأُقسِم يا عمرو لو نَبَّهاك * إذَنْ نَبَّها منكَ داءً عُضالا (٣)

الأمر العُضال يعضِل أى يشتدّ .

إذنْ نَبَّها غيرَ رِعْدِيدَةٍ * ولا طائشٍ رَعِشٍ حِين صالا

من الصيال .

إذنْ نَبَّها لَيْثَ عِرِّيسةٍ * مُفِيدًا مُفِيتا نُفوسًا ومَالا (٤)

العِرِّيسة : الموضع الّذى يكون به الأسد .

إذَنْ نبَّها واسِعًا ذَرْعُه * جميعَ السِّلاحِ جَلِيدًا بُسالا

هِزَبْرًا فَرُوسًا لأَقرانِه * أَبِيًّا إذا صاوَلَ القِرْن صالا (٥)

الهِزَبْر : اسم السَّبُع . والفَرُوس : الّذى يَدُقّ الأعناق .

---

(١) أتيح له : قدر له . وأحال ، أى حمل عليه فقتله وأكله .

(٢) أورد السكرى بعد هذا البيت بيتا آخر ، ونصه :

أتيحا لوقت حمام المنون * فنالا لعمرك منه ونالا

(٣) فى السكرى : « فأقسمت » مكان « فأقسم » .

(٤) المفيت : مهلك النفوس والمال .

(٥) رواية السكرى : « لأعدائه * هصورا إذا لق » مكان قوله : « لأقرانه * أبيا إذا صاول » وشرحه فقال : الهصر : الجذب والغمز . قال : يفرس القرن أى يدقه . ويقال : هزبره إذا قطعه . ويقال : هصرته أى كسرته . (اه ملخصا) .

هُمَا مَعْ تَصرُّفِ رَيْبِ المَنُونْ * من الأرض رُكْنًا عَزِيزًا أَمالا (١)

هُمَا يَوْمَ حُمَّ له يومُه * وقال أُخُو فَهْمٍ بُطْلاً وفَالا (٢)

حُمَّ : أى قُدر .

وقد عَلِمتْ فَهْمُ عِندَ اللِّقاء * بأنّهمُ لك كانوا نِفالا (٣)

(١٢٦) كأنهمُ لَمْ يُحِسّوا به * فيُخلُو النّساءَ له والحِجالا

ولم يُنزِلوا لَزَباتِ السِّنين (٤) * به فيكونُوا عليه عيالا

اللَّزَبات : الشدائد .

وقد عَلِمَ الضَّيفُ والمُرْمِلُون (٥) * إذا آغبرَّ أُفْقٌ وهَبّت شَمالا

أى هبّت الريحُ شَمالا .

وخَلّتْ عن أَوْلادِها المُرضعات * فلَمْ تَرَ عَيْنٌ لمُزْنٍ بِلالا

بِلال : بَلَل .

---

(١) فى رواية : « الزمان » مكان « المنون » ، وفى رواية : « ثبينا » مكان « عزيزا » وريب المنون أو الزمان : أحداثه . والثبير : الثابت (السكرى ملخصا) وفى الأصل : «فنخلو النساء» بالرفع .

(٢) يقال للرجل إذا أخطأ : فال رأيه . وقوله : « هما » يعنى النمرين .

(٣) النفال : الغنائم . والنفل (بحركة) : الغنيمة .

(٤) فى رواية : « ولم ينزلوا بحول السنين » .

(٥) فى رواية : «وقد علم الضيف والمجتدون» ، والمجتدون : الطالبون الجدا . والجدا : العطية . والأفق : ناحية السماء (السكرى ملخصا) .

بأنّك كنتَ الرَّبيع المَرِيع (١) * وكنتَ لِمن يَعْتَفِيك الثُّمالا

المَرِيع : الواسع .

وخَرْقٍ تَجاوَزْتَ مَجهولَهُ (٢) * بوَجْناءَ حَرْفٍ تَشَكَّى الكَلالا

وكنتَ النهارَ به شمسُه * وكنتَ دُجى الليلِ فيه الهلالا

وخيلٍ سَرَتْ لك فُرسانُها * فَوَلَّوْا ولم يَستقلّوا قبالا

القِبال : شِسْع النعل .

وحَيٍّ أَبَحْتَ وحَيٍّ صَبَحْتَ * غَداةَ الهِياجِ مَنايَا عِجالا (٣)

الهياج : اللقاء . وعِجال : عَجَلة .

وكلّ قبيلٍ وإنْ لم تكن * أَردتَهُمُ منك باتُوا وِجالا (٤)

---

(١) فى رواية :

بأنك كنت الربيع المغيث * لمن يعتريك وكنت الثمالا

وشرحه السكرى فقال : الثمال الغياث . الخ .

(٢) الخرق : الموضع يخرق فيمضى فى الفلاة . والوجناء : الغليظة . مشتق من الوجين وهو الموضع الغليظ . والحرف : الضامر ، يقال : بعير حرف وناقة حرف .

(٣) فى رواية :

فحيا أبحت وحيا منعت * غداة اللقاء منايا عجالا

(٤) الوجال : المتخوفون .

وقالت جَنوبُ أيضا ترثيه

كلُّ آمرئٍ بطوالِ العَيْشِ مكذوبُ[1] * وكلُّ مَن غَالبَ الأيّامَ مَغلوبُ

طوال العيش : طُوله ، أى تقول له نفسه : طال عُمُرك .

وكلّ حىٍّ وإن طالت سلامتهم * يومًا طريقُهم فى الشّرّ دُعْبوبُ

الدُّعبوب : الطريق الموطوء ، أى سيركبون طريقا فى الشرّ .

وكلُّ مَن غَالبَ الأيّامَ مِن رَجُلٍ * مُودٍ وتابِعُه الشُّبّانُ والشِّيبُ[2]

بينَا الفَتَى ناعِمٌ راضٍ بِعيشتِه * سِيقَ له من دَواهِى الدّهرِ شُؤْبوب[3]

ويُروَى : نَوازِى . والشُّؤْبوب : الدَّفْعة من المَطَر .

---

(١) شرح السكرى هذا البيت فقال : أى يكذب (للجهول) أى تكذبه نفسه بالأمانى ، تقول له : يطول عمرك . اه .

(٢) رواية السكرى :

وكل من حج بيت الله من رجل * مود فمدركه الشبان والشيب

قال : ويروى « وتابعه » مكان « فمدركه » والمعنى الرجل . وقوله « من رجل » يريد من رجال ، أى أنهم جميعا يهلكون ويموتون . (اه ملخصا) .

(٣) فى رواية : « نوادى الدهر » وفى رواية : « نوازى الأرض » وفسر السكرى الرواية الأولى فقال : نوادى الدهر : أوائله ، وكذلك نوادى كل شىء . وفسر الرواية الثانية فقال : نوازى الأرض : نازية نزت من شر ، وأورد بيتا آخر بعد هذا البيت لم يرد فى الأصل ، وهو :

يلوى به كل عام ليسة قصرا * فالمنسمان معا دام ومنكوب

وشرحه فقال : « ويروى له » مكان « به » و « به » أجود ، أى يكون القيد طويلا فيقصر منه ، وإنما هذا مثل ، أى يقصر له كل عام من قيده . والمنسمان : الظفران . والدامى : الذى يدمى أى ينزل منه الدم . ومنكوب : قد أصابته نكبة . وأراد بقوله « قصرا » أن الأيام تقصر خطوه فكأنه بعير مقيد . وضرب هذا مثلا للبعير ، لأنه إذا كبر صار هكذا ، وكذلك يصير الرجل أيضا عند الكبر .

أَبلِغْ بنى كاهلٍ عنّى مُغالَغَةً * والقومُ مِن دونهم سَعْيًا ومَرْكوبُ[1]

مُغلغَلة : رِسالة تَغلغلَتْ إليهم حتى وَصلَتْهم . وسَعْيًا ومَركوب : موضعان .

أَبلِغْ هُذَيلا وأَبلِغْ من يُبلِّغُها * عنّى رَسولًا[2] وبعضُ القَوْلِ تكذيبُ

بأنّ ذا الكَلْبِ عَمْرًا خَيْرهم نَسَبًا[3] * ببَطْنِ شَرْيانَ يَعوِى عنده الذِّيب

بَطن شَرْيان : موضعٌ قُتِل فيه .

الطاعنُ الطعنةَ النَّجْلاء يَتبَعُها * مُنْعَنِجرٌ من دِماءِ الجَوْف أُثْعوبُ[4]

تَمشِى النُّسورُ إليــه وهى لاهِيــةٌ * مَشْىَ العَذارَى عليهنّ الجَلابِيبُ[5]

(١٢٧)

(١) بنو كاهل من هذيل . ومغلغلة : يتغلغل بها اليهم . ورواه أبو عمرو :

لا مرحبا بخيال بات يطرقنى * والقوم دونهم سعيا ومركوب

وقد اورد السكرى بعد هذا البيت بيتا آخر لم يرد فى الأصل وهذا نصه :

والقوم من دونهــم أين ومسغبة * وذات ريد بهـا رضع وأســلوب

وفسره السكرى فقال : الأين الإعياء . والمسغبة : الجوع . وذات ريد : يريد الجبل ، جعله هضبة شامخة لها حروف نادرة . والرضع : شجر ، وفى غير هذا الموضع الرضع أولاد النخل . ويقــال : بل هو ها هنا أولاد النخل . والأسلوب : أراد شجر السلب الذى يكون فيه الليف الأبيض ، الواحدة سلبة .

(٢) فى السكرى « حديثا » مكان « رسولا » .

(٣) فى السكرى : « خيرهم حسبا » .

(٤) فى رواية « من نجيع الجوف » وفسره السكرى فقال : نجــلاء واسعة . والمنعنجر : السائل الذى يتصبب . والنجيع : الدم . وأثعوب : ينثعب . قال : ويروى « أسكوب » وأسكوب من السكب أى منسكب . (اه ملخصا من السكرى) .

(٥) شرح السكرى هــذا البيت فقال : لاهية أى آمنة لا يذعرها شىء لأنه قد مات ، فالنسور بعد موته أصبحت لا تفرق منه . يقول : فهى آمنة تمشى مشى العذارى . وقال ابن حبيب : لاهية ، أى تلهو بلحمه لأنه مقتول .

المُخرِجِ الكاعِبَ الحَسْناءَ مُذْعِنةً * فى السَّبْيِ يَنفَحُ من أَرْدانِها الطِّيبُ (١)

فلم يَرَوْا مِثلَ عَمْرٍو ما خَطَتْ قَدَمٌ * ولَنْ يَرَوْا مثلَه ما حَنَّتِ النِّيبُ

فاجزُوا تأبَّطَ شَرًّا لا أَبَالَكُمُ * صاعاً بصاعٍ فإنّ الذُّلَّ مَعْتُوبُ

وقالت ترثيه أيضا

يا ليتَ عَمْرًا وما لَيْتٌ بنافِعةٍ * لم يَغْزُ فَهْمًا ولَمْ يَهبِطْ بِواديها (٢)

شَبَّتْ هُذَيْلٌ وفَهْمٌ بيننا إِرَةً * ما إنْ تَبُوخُ وما يَرتَدُّ صاليها (٣)

وليلةٍ يَصْطلِي بالفَرْثِ جازِرُها * يختَصُّ بالنَّقَرَى المُثْرِينَ داعيها (٤)

لا يَنْبَحُ الكَلْبُ فيها غيرَ واحدةٍ * مِن العِشاءِ ولا تَسْرِى أَفاعِيها (٥)

أطعَمْتَ فيها على جُوعٍ ومَسْغبةٍ * شَحْمَ العِشارِ إذا ما قامَ باغِيها (٦)

تم ديوان الهذليين بحمد الله وتوفيقه الجميل

---

(١) شرح السكرى هـذا البيت فقال : أردانها : أكمامها . ومذعنة : مطيعة . والكاعب : التى قد كعب ثدياها . (٢) ويروى : « ولم يحال .

(٣) شرح السكرى هذا البيت فقال : شبت : أوقدت . والإرة : موقد النار، تريد نارا . وأراد بالإرة الحرب . وأصل الإرة حفرة يوقد منها . ما تبوخ : ما تسكن . وما يرتد صاليها أى ما ينزع عنها .

(٤) شرح السكرى هذا البيت فقال : من شدة البرد يصطلى بالفرث أى يدخل يديه ورجليه فى الكرش . والنقرى : أن يدعو واحدا واحدا، أى يدعو الرجل من هاهنا والرجل من هاهنا يخص ولا يعم . وعنى بالمثرين : أهل الثروة والغنى . والجفلى، هى أن يعم فى دعائه، كقول طرفة :

نحن فى المشتاة ندعو الجفلى * لا ترى الآدِبَ فينا ينتقـر

يصف شـدة الزمان . (٥) يعنى أن الكلب لا يستطيع أن ينبح من شدة البرد . ولا تسرى : لا تجىء ليلا . والسرى : السير بالليل .

(٦) المسغبة : الجوع . وإذا اختلف اللفظان جىء بهما جميعا . ومثـله : « وهند أتى من دونها النأى والبعد » وباغيها، أى الذى يبغى القرى . ويروى : « يا عمرو يوما إذا ما قام ناغيها » .

(ماجاء فى آخر ورقة من ديوان الهذليين)

(١٢٨) « فهرس أشعار الهذليين هذه

أبو ذؤيب ، واسمه خويلد بن خالد . خالد بن زهير . ساعدة بن جؤية . المتنخل ، واسمه مالك بن عويمر . عبد مناف بن ربع . صخر الغىّ . حبيب الأعلم أخو صخر الغىّ . أبو كبير ، واسمه عامر بن الحليس . أبو خراش ، واسمه خويلد آبن مرة . أمية بن أبى عائذ . أسامة بن الحارث . أبو المثلّم . أبو العيال . بدر بن عامر . مالك بن خالد . حذيفة بن أنس . أبو قلابة . المعطل . البريق ، واسمه عياض بن خويلد . معقل بن خويلد . قيس بن العيزارة . مالك آبن الحارث . أبو جندب بن مرة . أبو بثينة . رجل من هذيل . عمرو بن الداخل . ساعدة بن العجلان . رجل من بنى ظفر . كليب الظفرى . العجلان . عمرو ذو الكلب . جنوب أخته » .

فهـــــرس

أوائل القصائد التى وردت فى الأقسام الثلاثة من ديوان الهذليين (طبع دار الكتب المصرية)
مرتّب القوافى على الحروف الهجائية

(ب)

مطلع القصـــيدة	الشـاعر	قسم	ص	س
أبى جذم قومـــك إلا ذهابا	أنابوا وكان عليهم كتابا	أسامةبن الحارث	٢	١٩٧	٢
أبالصرم من أسماء حدّثك الذى	جرى بيننا يوم استقلت ركابها	أبو ذؤيب	١	٧٠	١٠
لمـا رأيت بنى نفـاثة أقبـلوا	يشلون كل مقلص خناب	أبو خراش	٢	١٦٨	٧
فيأسك من صديقك ثم يأسى	ضحى يوم الأحث من الإياب	أبو قلابة	٣	٣٤	٩
لإلدك أصحـابى فلا تزدهيهم	بساية إذ مدت عليك الحلائب	مالك بن خالد	٣	٩	٤
إما صرمت جـديد الحبـال	منـا وغـيرك الآشـــب	معقل بن خويلد	٣	٦٨	٣
لمـا رأيت القـــوم بالـــ	ـعلياء دون قدى المنـاصب	حبيب الأعلم	٢	٧٧	٢
لعمر أبى عمرو لقد ساقه المنى	إلى جدث يوزى له بالأهاضب	صخر الغى	٢	٥١	٤
هجرت غضوب وحب من يتحبب	وعدت عواد دون وليك تشعب	ساعدة بن جؤية	١	١٦٧	٤
فدى لبنى لحيان أمى وخالتى	بما اصعوا بالجزع رجل بنى كعب	مالك بن خالد	٣	١٥	١١
فيم نسـاء النـاس من وترية	سفنجة كأنهـا قوس تألب	ساعدة بن جؤية	١	٢٢٠	٢
ألا ليت شعرى هل يلومن قومه	زهيرا على ما جرّ من كل جانب	أبو جندب	٣	٨٧	٩
فـــتى ما غادر الأجنـــا	د لا نكس ولا جنب	أبو العيال	٢	٢٤١	٤
عجبت لقيس والحـــوادث تعجب وأصحـاب قيس حيث ساروا وجنبوا		حذيفة بن أنس	٣	٢٣	٢
يا بيت خـثماء الذى يتحبب	ذهب الشباب وحبها لا يذهب	أبو ذؤيب	١	٦٣	٢
كل آمرئ بطـوال العيش مكذوب وكل من غالب الأيام مغـــلوب		جنوب أخت عمرو	٣	١٢٤	٢

مطلع القصيدة		الشاعر	قسم	ص	س
لعمرك والمنايا غالبات	لكل بنى أب منها ذنوب	أبو ذؤيب	١	٩٢	٢
يا قوم ما بال أبى ذؤيب	كنت إذا أتوته من غيب	خالد بن زهير	١	١٦٥	٢
عدونا عدوة لا شك فيها	وخلناهم ذؤيبة أو حبيبا	أبو خراش	٢	١٣٢	٦
ألا يا عين بكى واستجمى	شئون الرأس رجل بنى حبيب	رجل من بنى ظفر	٣	١١١	٢
لست لمزة إن لم أوف مرقبة	يبدو لى الحرف منها والمقاضيب	أبو خراش	٢	١٥٩	٩

(ت)

ألا أصبحت ظمياء قد نزحت بها	نوى خيتعور طرحها وشتاتها	المعطل	٣	٤٩	٥
أبلغ لديك معقل بن خويلد	ملائك يهديها إليك هداتها	أبو ذؤيب	١	١٦٢	٨
أتانى ولم أشعر به أن خالدا	يعطف أبكارا على أمهاتها	معقل بن خويلد	١	١٦١	٩
إذا ما رأيت نسوة عند سوءة	فإن نساء معقل أخواتها	خالد بن زهير	١	١٦٢	٢
غلت حرب بكر واستطار أديمها	ولو أنها إذ شبت الحرب برّت	حذيفة بن أنس	٣	٢٦	٢

(ث)

ألا قولا لعبد الجهل إن الـ	ـصحيحة لا تحالبها الثلوث	أبو المثلم	٢	٢٢٤	٤
ليت مبلغا يأتى بقول	لقاء أبى المثلم لا يريث	صخر الغىّ	٢	٢٢٣	٣

(ج)

أمنك البرق أرقبه فهاجا	فبت إخاله دهما خلاجا	أبو ذؤيب	١	١٦٤	٢
يا نعم إنى وأيديهم وما نحروا	بالخيف حيث يسيح الدافق المهجا	ساعدة بن جؤية	٢	٢٠٨	٣
تذكر أم عبد الله لما	نأته والنوى منها لجوج	عمرو بن الداخل	٣	٩٨	٢
صبا صبوة بل لج وهو لجوج	وزالت لها بالأنعمين حدوج	أبو ذؤيب	١	٥٠	٨

(ح)

تقول العاذلات أكلّ يوم	لرجلة مالك عنق شحاح	مالك بن الحارث	٣	٨١	٣
أصبح من أم عمرو بطن مرّ فأجـ	ـزاع الرجيع فذو سدر فأملاح	أبو ذؤيب	١	٤٥	٢

مطلع القصيدة		الشاعر	قسم	ص	س
فتى ما ابن الأغر اذا شتونا	وحب الزاد فى شهرى قماح	مالك بن خالد	٣	٥	١٠
نام الخلىّ و بت الليل مشتجرا	كأن عينى فيها الصاب مذبوح	أبو ذؤيب	١	١٠٤	٧
لعمرك إنى يوم أنظر صاحبى	على أن أراه قافلا لشحيح	أبو ذؤيب	١	١١٤	٢
جمالك أيها القلب القريح	ستلقى من تحب فتستريح	أبو ذؤيب	١	٦٨	٦
لا ينسأ الله منا معشرا شهدوا	يوم الأميلح لا غابوا ولا جرحوا	المتنخل	٢	٣١	٢
أمن أم سفيان طيف سرى	هدوا فأرق قلبا قريحا	أبو ذؤيب	١	١٢٩	٢

(د)

إنى بدهماء عن ما أجد	عاودنى من حبابها زؤد	صخر الغىّ	٢	٥٧	٨
لعمرك والمنايا غالبات	على الإنسان تطلع كل نجد	أبو خراش	٢	١٧١	١٠
ألا بات من حولى نياما ورقدا	وعاودنى حزنى الذى يتجدد	ساعدة بن جؤية	١	٢٣٦	٢
تالله يبقى على الأيام مبتقل	جون السراة رباع سنه غرد	أبو ذؤيب	١	١٢٤	٢
أظن ولا أدرى وإنى لقائل	لعل الغلام الحنظلى سينشد	معقل بن خويلد	٢	١٦٦	٦
والله لا تنفك نفسى تلومنى	لدى طرف الوعساء فى الرجل الجعد	البريق	٣	٥٤	٣
أعاذل إن الرزء مثل ابن مالك	زهير وأمثال ابن نضلة واقد	أبو ذؤيب	١	١٢٠	٥
ماذا يغير ابنتى ربع عويلهما	لا ترقدان ولا بوسى لمن رقدا	عبد مناف بن ربع	٢	٣٨	٣
تريدين كيما تجمعينى وخالدا	وهل يجمع السيفان ويحك فى غمد	أبو ذؤيب	١	١٥٩	٧
أجارتنا هل ليل ذى الهم راقد	أم النوم عنى مانع ما أراود	أسامة بن الحارث	٢	٢٠١	٨
وما إن صوت نائحة بليل	بسبال لا تنام مع الهجود	صخر الغىّ	٢	٦٧	٢
ولا والله لا أنسى زهيرا	ولو كثر المرازى والفقود	أبو خراش	٢	١٦١	١٢
ألا من مبلغ عنى خراشا	وقد يأتيك بالنبإ البعيد	أبو خراش	٢	١٧٠	٣
ألا يا لهف أفلتنى حصيب	فقلبى من تذكره عميد	ساعدة بن العجلان	٣	١٠٧	١٢
يا حار إنى يا ابن أم عميد	كمد كأنى فى الفؤاد لهيد	قيس بن عيزارة	٣	٧٢	٣

مطلع القصيدة	الشاعر	قسم	ص	س
(ر)				
هل الدهر إلا ليلة ونهارها وإلا طلوع الشمس ثم غيارها	أبو ذؤيب	١	٢١	٤
لا يبعدن الله لبك إذ غزا فسافر والأحلام جم عثورها	خالد بن زهير	١	١٥٧	١
ما حمل البختى عام غياره عليه الوسوق برّها وشعيرها	أبو ذؤيب	١	١٥٤	٢
أهاجك من عير الحبيب بكورها أجدت بليل لم يعرّج أميرها	ساعدة بن جؤية	٢	٢١١	٢
ويل أم قتلى فويق القاع من عشر من آل عجرة أمسى جدّهم هصرا	أبو ذؤيب	١	٤٤	٢
ألا أبلغا جل السوارى وجابرا وأبلغ بنى ذى السهم عنّا و يعمرا	حذيفة بن أنس	٣	١٨	٣
لقد لاقيت يوم ذهبت تبغى بحزم نبايع يوما أمارا	البريق	٣	٦١	٦
أزهير هل عن شيبة من مقصر أم لا سبيل إلى الشباب المدبر	أبو كبير	٢	١٠٠	١٣
متى لا منى فيها فإنى فعلتها ولم آتها من ذى جبان ولا ستر	العجلان بن خليد	٣	١١٢	٣
ألا أبلغا سعد بن ليث وجندعا وكلبا أثيبوا المنّ غير المكدر	أبو جندب	٣	٩١	٦
عرفت الديار لأم الرهين بين الظباء فوادى عشر	أبو ذؤيب	١	١٤٦	٣
ألم تسل عن ليلى وقد نفد العمر وقد أقفرت منها الموازج فالحضر	البريق	٣	٥٨	٢
أمال بن عوف إنما الغزو بيننا ثلاث ليال غير مغزاة أشهر	مالك بن خالد	٣	٧	٢
لعلك نافعى يا عمرو يوما إذا جاورت من تحت القبور	أبو خراش	٢	١٣٦	٩
لقد علمت هذيل أن جارى لدى أطراف غينا من ثبير	أبو جندب	٣	٩١	٢
ألا أبلغ لديك بنى قريم مغلغلة يجىء بها الخبير	أبو بثينة	٣	٩٥	٢
أمن آل ليلى بالضجوع وأهلنا بنعف قوى والصفية عير	أبو ذؤيب	١	١٣٧	٢
(ز)				
لادر درّى إن أطعمت نازلكم قرف الحتىّ وعندى البر مكنوز	المتنخل	٢	١٥	٦
(س)				
ألا ليت شعرى هل تنظر خالد عيادى على الهجران أم هو يائس	أبو ذؤيب	١	١٦٠	٣
أمن القتول منازل ومعرس كالوشم فى ضاحى الذراع يكرس	أبو قلابة	٣	٣٢	٢
يامى إن تفقدى قوما ولدتهم أو تخلسيهم فإن الدهر خلاس	مالك بن خالد	٣	١	٣

مطلع القصيدة	الشاعر	قسم	ص	س
(ص)				
لمن الديار بعلى فالأخراص فالسوددتين فمجمع الأبواص	أمية بن أبى عائذ	٢	١٩١	٢
(ض)				
حمدت إلهى بعد عروة إذ نجا خراش وبعض الشر أهون من بعض	أبو خراش	—	١٥٧	٨
(ط)				
عرفت بأجدث فنعاف عرق علامات كتحبير النماط	المتنخل	—	١٨	٥
ما أنا والسير فى متلف يعبر بالذكر الضابط	أسامة بن الحارث	—	١٩٥	٢
(ع)				
ما بال عينى لا تجف دموعها كثير تشكيها قليل هجوعها	أبو ذؤيب	١	٨٦	٢
أمن المنون وريبها تتوجع والدهر ليس بمعتب من يجزع	—	—	١	٨
لعمرك ما ونى ابن أبى أنيس وماخام القتال وما أضاعا	جنادة بن عامر	٣	٣٠	٤
لما رأيت عدى ضمرة فيهم وذكرت مسعودا تبادر أدمعى	ساعدة بن العجلان	—	١٠٥	٣
لعمرى لقد نادى المنادى فراعنى غداة البوين من بعيد فأسمعا	المعطل	—	٤٠	٤
عصانى أويس فى الذهاب كما عصت عسوس صوى فى ضرعها الغبر مانع	أسامة بن الحارث	٢	١٩٩	١٥
لعمرك أنسى روعتى يوم أقتد وهل تتركن نفس الأسير الروائع	قيس بن عيزارة	٣	٧٦	٣
(ف)				
ألب عزيز أو جفوا إيجافا قد آلفوا وخلفوا الإيلافا	ساعدة بن جؤية	٢	٢٢١	١٢
الا يا فتى ما عبد شمس بمثله يبل على العادى وتؤبى المخاسف	ساعدة بن جؤية	١	٢٢٢	٢
ما لدبية منذ العام لم أره وسط الشروب ولم يلمم ولم يطف	أبو خراش	٢	١٥٥	٩
أمن جدك الطريف لست بلابس بعاقبة الا قميصا مكففا	المعطل	٣	٥١	٤

مطلع القصيدة		الشاعر	قسم	ص	س
أزهير هل عن شيبة من مصرف	أم لا خلود لباذل متكلف	أبو كبير	٢	١٠٤	١٠
تؤمل أن تلاقى أم وهب	بخلفة إذا اجتمعت ثقيف	أبو ذؤيب	١	٩٨	٨
لشماء بعد شتات النوى	وقد كنت أخيلت برقا وليفا	صخر الغيّ	٢	٦٨	٤
	(ق)				
أبى الله إلا أن يقيدك بعد ما	تراءيّونى من قريب ومودق	أبو ذؤيب	١	٩١	٢
وأشعث ماله فضلات ثول	على أركان مهلكة زهوق	—	—	٨٧	٥
فدى لبنى لحيان أمى فإنهم	أطاعوا رئيسا منهم غير عوق	مالك بن خالد	٣	٨	٥
ألا هل أتى أم الحويرث مرسل	نعم خالد إن لم تعقه العوائق	أبو ذؤيب	١	١٥١	١٤
	(ك)				
لحى الله جدا راضعا لو أفادنى	غداة التقى الرجلان فى كف ساهك	أبو خراش	٢	١٦٩	٨
	(ل)				
فقدت بنى لبنى فلما فقدتهم	صبرت ولم أقطع عليهم أباجلى	أبو خراش	٢	١٢٣	٨
بجمع أضيافى جميل بن معمر	بذى جفر تأوى إليه الأرامل	أبو خراش	٢	١٤٨	١١
أو قد لم أغررك فى أمر وافد	فهل تنتهى عنى ولست بجاهل	أبو خراش	٢	١٣٨	٩
وقائلة ما كان حذوة بعلها	غداتئذ من شاء قرد وكاهل	أبو ذؤيب	١	٨٢	٢
ألا ليت جيش العير لاقوا كتيبة	ثلاثين مناصرع ذات الحفائل	عبد مناف بن ربع	٢	٤٣	٦
لعمرك ما إن ذو ضهاء بهين	علىّ وما أعطيته سيب نائل	ساعدة بن جؤية	٢	٢١٨	٩
أساءلت رسم الدار أم لم تسائل	عن السكن أم عن عهده بالأوائل	أبو ذؤيب	١	١٣٩	١٣
ابلغ أبا عمرو وعمرا رسالة	وجل بنى دهمان عنى الرسائلا	معقل بن خويلد	٣	٧١	١
سألت بعمرو أخى صحبه	فأفظعنى حين ردوا السؤالا	جنوب أخت عمرو	٣	١٢٠	٩
كرهت جذيمة العبدى لما	رأيت المرء يجهد غير آلى	حبيب الأعلم	٢	٨٣	٢
ألا يا القوم لطيف الخيال	يؤرق من نازح ذى دلال	أمية بن أبى عائذ	٢	١٧٢	٥
ألا قالت غزية إذ رأتنى	ألم تقتل بأرض بنى هلال	عمرو ذو الكلب	٣	١١٣	٥

مطع القصيدة		الشاعر	قسم	ص	س
أعبد الله ينذر بالسعد	دمى إن كان يصدق ما يقول	حبيب الأعلم	٢	٨٥	٨
ألا قالت أمامة إذ رأتنى	لشانئك الضراعة والكلول	ساعدة بن جؤية	١	٢١١	٤
حذانى بعد ما خذمت نعالى	دبية إنه نعم الخليل	أبو خراش	٢	١٤٠	٣
لعمرى لقد راعت أميمة طلعتى	وإن ثوائى عندها لقليل	أبو خراش	٢	١١٦	٧
أفى كل ممسى ليلة أنا قائل	من الدهر لا تبعد قتيل جميل	أبو خراش	٢	١٥٧	٢
يقولون لى لو كان بالرمل لم يمت	نشيبة والطراق يكذب قيلها	أبو ذؤيب	١	٣٣	٢
ماذا تريد بأقوال أبلغها	أبا المثلم لا تسهل بك السبل	صخر الغىّ	٢	٢٢٨	٩
لو أن عندى من قريم رجلا	بيض الوجوه يحملون النبلا	صخر الغىّ	٢	٢٣٧	٧
ما بال عينك تبكى دمعها خضل	كما وهى سرب الأخرات منبزل	المتنخل	٢	٣٣	٢
من آبى العيال أبى هذيل فاعرفوا	قولى ولا تتجمجموا ما أرسل	أبو العيال	٢	٢٥٢	١٤
تمدحت ليلى فامتدح أم نافع	بعاقبة مثل الحبير المسلسل	أمية بن أبى عائذ	٢	١٩٣	٢
ياصخر ان كنت ذا بز تجمعه	فإن حولك فتيانا لهم خلل	أبو المثلم	٢	٢٣٠	٢
رفعت بنى حواء إذ مال عرشهم	وذلك منّ فى صريم مضلل	البريق	٣	٦٤	٤
هل تعرف المنزل بالأهيل	كالوشم فى المعصم لم يجمل	المتنخل	٢	١	٥
كأن الغلام الحنظلى أجاره	عمانية قد عمّ مفرقها القمل	أبو خراش	٢	١٦٤	٩
أبلغ عليا أطال الله ذلهم	أن البكير الذى أسعوا به همل	أبو خراش	٢	١٦٧	٥
أزهير هل عن شيبة من معدل	أم لا سبيل إلى الشباب الأول	أبو كبير	٢	٨٨	٣
ألا زعمت أسماء ألا أحبها	فقلت بلى لولا ينازعنى شغلى	أبو ذؤيب	١	٣٤	٩

(م)

ألا من مبلغ صردا مكرى	على أنس وصاحبه خذام	معقل بن خويلد	٣	٦٦	٢
أرقت فبت لم أذق المناما	وليلى لا أحس له انصراما	صخر الغى	٢	٦٢	٧
أرقت لهم ضافنى بعد هجعة	على خالد فالعين دائمة السجم	أبو خراش	٢	١٥١	٢
إنك لو أبصرت مصرع خالد	بجنب الستار بين أظلم فالحزم	أبو خراش	٢	١٥٤	٢

مطلع القصيدة		الشاعر	قسم	س	س
لقد علمت أم الأديبر أننى	أقول لها هدى ولا تذخرى لحمى	أبو خراش	٢	١٢٥	١١
أبا معقل إن كنت أشحت حلة	أبا معقل فانظر بنبلك من ترمى	معقل بن خويلد	٣	٦٥	٣
فغر زهير خيفة من عقابنا	فليتك لم تغرر فتصبح نادما	أبو جندب	٣	٨٨	٥
يا ليت شعرى ألا منجى من الهرم	أم هل على العيش بعد الشيب من ندم	ساعدة بن جؤية	١	١٩١	٨
وحى حلول لهم سامر	شهدت وشعبهم مفرم	البريق	٣	٥٥	٥
ياليت شعرى عنك والأمر عمم	هل جاء كعبا عنك من بين النسم	رجل من هذيل	٣	٩٦	٧
إن بك بيتى قشعة قد تخذمت	وغصنا كأن الشوك فيه المواشم	ساعدة بن جؤية	٢	٢٢١	٢
ولقد أناكم ما تصوب سيوفنا	بعد الهوادة كل أحمر صمصم	عبد مناف بن ربع	٢	٤٩	٦
لست بمضطر ولا ذى ضراعة	نخفض عليك القول يابا المثلم	صخر الغى	٢	٢٢٥	٧
لما رأيت عدى القوم يسلبهم	طلح الشواجن والطرفاء والسلم	مالك بن خالد	٣	١٢	١١
رفونى وقالوا ياخويلد لا ترع	فقلت وأنكرت الوجوه هم هم	أبو خراش	٢	١٤٤	١
أتاجك مغنى دمنة ورسوم	لقيلة منها حادث وقديم	ساعدة بن جؤية	١	٢٢٧	٨
وما ضرب بيضاء يسقى دبوبها	دفاق فعروان الكراث فضيمها	ساعدة بن جؤية	١	٢٠٧	٨
وما إن أبو زيد برث سلاحه	جبان وما إن جسمه بدميم	البريق	٣	٦٠	٩
أصخر بن عبد الله خذها نصيحة	وموعظة للمرء غير المتيم	أبو المثلم	٢	٢٢٦	٥

(ن)

يادار أعرفها وحشا منازلها	بين القوائم من رهط فألبان	أبو قلابة	٣	٣٦	٢
لو كان للدهر مال عند متلده	لكان للدهر صخر مال قنيان	أبو المثلم	٢	٢٣٨	٧
أنا كليب ومعى مجنى	بازل عامين حديث سنّ	كليب الظفرى	٣	١١١	٧
لظمياء دار كالكتاب بغرزة	قفار وبالمنحاة منها مساكن	المعطل	٣	٤٣	٧
أقسمت لا أنسى منيحة واحد	حتى تخيط بالبياض قرونى	بدر بن عامر	٢	٢٦٠	١٤
ياليت حظى من تحدب نصركم	وثوابكم فى الناس أن تدعونى	أبو العيال	٢	٢٦٥	٨

مطلع القصيدة	الشاعر	قسم	ص	س
وإخال أن أخاكم وعتابه	إذ جاءكم بتعطف وسكون	أبو العيال	٢	٢٦٧	١٠
إن البلاء لدى المقاوس مخرج	ما كان من غيب ورجم ظنون	أبو العيال	٢	٢٥٩	٢
لقد أمسى بنو لحيان منى	بحمد الله فى خزى مبين	أبو جندب	٣	٩٠	٢
ألا أبلغ بنى ظفر رسولا	وريب الدهر يحدث كل حين	عبدمناف بن ربع	٢	٤٨	٢
بخلت فطيمة بالذى توليني	إلا الكلام وقلما يجديني	بدر بن عامر	٢	٢٥٦	٦
أقسمت لا أنسى شباب قصيدة	أبدا فما هذا الذى ينسينى	أبو العيال	٢	٢٦٢	١١
أزعمت أنى إذ مدحتك كاذب	فشفيتنى وتجاربى تشفينى	بدر بن عامر	٢	٢٦٤	٩
من كان يعنيه مقاذعة امرئ	ثاو بمعركة فما يعنينى	بدر بن عامر	٢	٢٦٦	٥
لعمرك ما إن أبو مالك	بوان ولا بضعيف قواه	المتنخل	٢	٢٩	٨
ياقوم ليست فيهم غفيره	فامشوا كما تمشى جمال الحيره	صخر الغىّ	٢	٢٣٨	٢
لو أن أصحابى بنو خناعه	أهل الندى والجود والبراعه	صخر الغىّ	٢	٢٣٦	٧
لو أن أصحابى بنو معاويه	أهل جنوب نخلة الشآميه	صخر الغىّ	٢	٢٣٦	١
ياليت عمرا وما ليت بنافعة	لم يغز فهما ولم يهبط بواديها	جنوب	٣	١٢٦	٥

(ى)

من مبلغ ملائكى حبشيا	أخا بنى زليفة الصبحيا	أبو جندب	٣	٨٦	٧
عرفت الديار كرقم الدوا	ة يزبرها الكاتب الحميرىّ	أبو ذؤيب	١	٦٤	٨

رقم الايداع بدار الكتب ١٩٩٥/١٥٥١

I.S.B:N. 977-18-0004-3
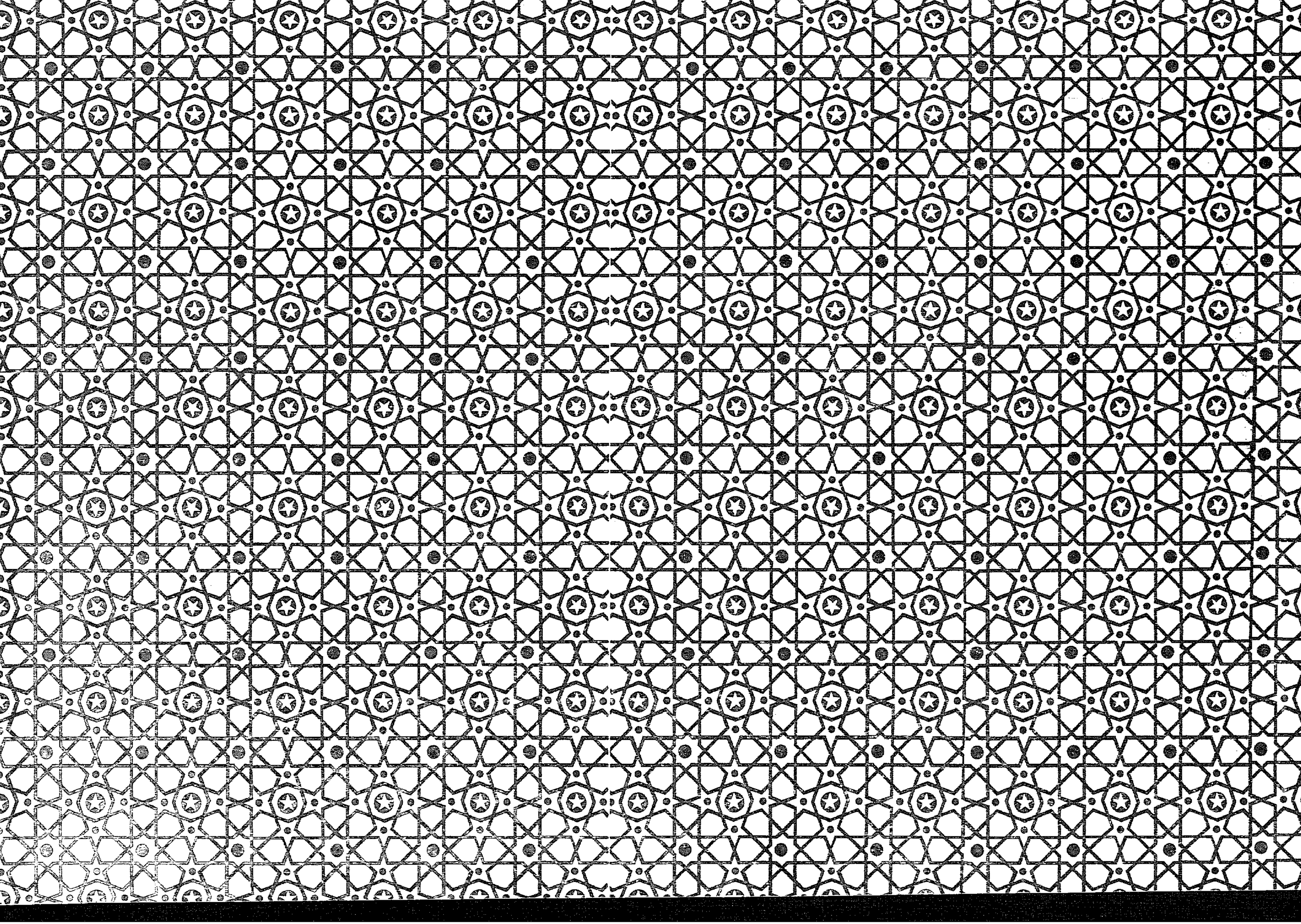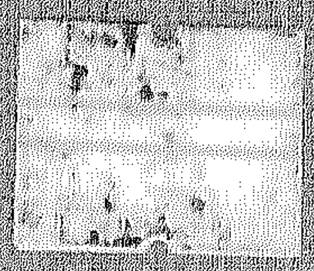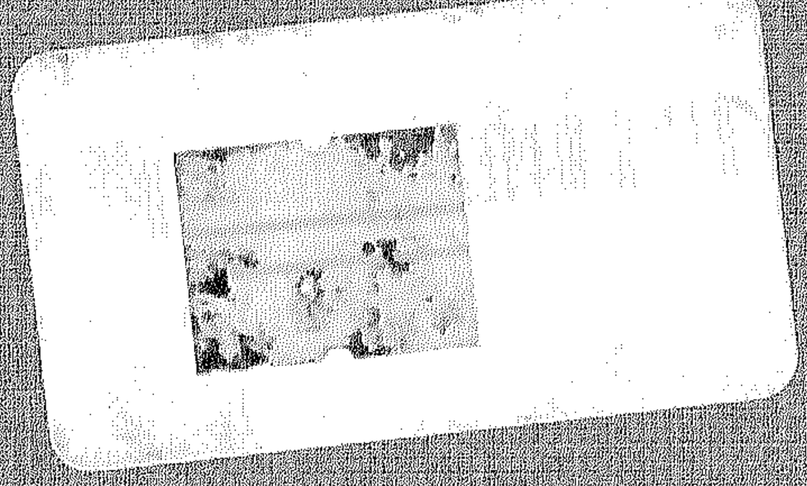
300757 59039